行政院新聞局出版事業登記局版臺誌字第零零伍陸號・中華郵政北台字第2600號氣象記為新聞紙類

聯合晚報

UNITED EVENING NEWS

發行人／楊瑪莉　總機／768-1234・760-1616　採訪中心／768-2089　郵政197號

訂報／764-6666・760-0507・760-0508・廣告／762-2270・762-2271・765-1030

社址／ED郵政／台北市(10516)忠孝東路四段555號

中華民國七十七年九月五日　農曆戊辰年七月廿五日　（星期一）　要聞1版

加權指數 ▲216.71

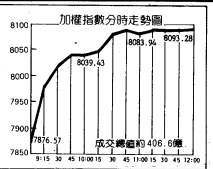

Cellular　莊師傅(02)7111905　廣告

天氣預報

	今天12至24時	明天0至24時
台北市	多雲午後短暫陣雨或雷雨 35~26	多雲午後短暫陣雨或雷雨 32~26
基宜地區	多雲午後局部陣雨或雷雨 32~25	多雲午後局部陣雨或雷雨 31~25
台北地區	多雲午後局部陣雨或雷雨 33~25	多雲午後局部陣雨或雷雨 32~25
新竹地區	多雲午後局部陣雨或雷雨 32~25	多雲午後局部陣雨或雷雨 31~25
台中地區	多雲午後局部陣雨或雷雨 30~24	多雲午後局部陣雨或雷雨 31~24
墾南地區	多雲午後局部陣雨或雷雨 30~23	多雲午後局部陣雨或雷雨 31~23
高屏地區	多雲午後局部陣雨或雷雨 31~25	多雲午後局部陣雨或雷雨 32~25
花　蓮	多雲午後局部陣雨 31~26	多雲局部短暫陣雨 31~25
台　東	多雲午後局部陣雨 32~27	多雲局部短暫陣雨 32~27

京華證券9月14日開幕！☎(02)7067777

政治問題商人不懂？　禁忌遊戲有錢就玩！

到大陸做買賣　眞人實事曝光

台灣漁民 海峽兩頭跑單幫
台灣商人 在廈門開設工廠
福建也有台胞投資諮詢服務公司
這個事實 朝野能不正視嗎……

■記者高源流、王錄月、羅國俊／特別報導■

日本NHK電視台昨晚播出「台灣海峽」特輯，幾位由台灣前往廈門投資、經商的生意人，毫不避諱的接受訪問，一位陳姓台灣漁民說：「我沒有政治細胞，不想了解政治問題。」他說，商人活動不分國境、地域，他只想作生意。

本報今日刊出的照片，即攝自NHK的特輯，這是兩岸貿易活動的眞人實事首度在國內報刊上出現。這些圖片呈現的「事實」，值得朝野正視。

NHK的特輯指出，雖然海峽兩岸尚無「官」方的接觸，但經濟的往來已極為頻繁。特輯中拍攝了漁民走私大陸貨品，台灣商人在廈門設廠經營，以及觀光旅親團搭機、乘船，一波波前往廈門的鏡頭。

到廈門購貨的台灣漁船，將船身所漆的國旗和船號暫時用塑膠布蓋上，避開敏感的政治問題。

三年前就開始在海峽兩岸跑單幫的陳姓漁民說，他每次購物金額在五萬元至十萬元人民幣之間，以漁船偷偷載回台灣。廈門市並有專設的「廈門台胞購物中心」。

他表示，這些貨品由大陸出口時，都經過海關檢查，因此從大陸方面來說，算是「合法的」。而台灣的海防部隊抓走私十分嚴格，有時候會被抓到；若海防部隊沒看到，就順利連上台灣。

到廈門開設飾品加工廠的蔡瑪莉，已經被限制返台。她接受訪問時說，最大的嗜好是收看台灣電視節目，只有這個時候才使她不覺得身在大陸。

蔡瑪莉很宿命地說，政治是生意人無法了解的事，只有聽天由命了。

近年來，廈門興建不少新建築，NHK訪問了高級住宅區「蓮花新村」，第一期工程就專門資給海外華僑及港澳、台灣同胞。

一家機械工廠廠長在接受訪問時說，這家工廠，資金主要由台灣引進，但經過香港，多轉一道手。

NHK特輯也訪問廈門大學台灣研究所擔任客座教授的美國哥倫比亞大學溫克勤博士。他說，中國不一定要統一在一個政府之下，即使大陸本身也在走地方分權的道路，如廣東、上海都自行與國外進行經濟活動；未來香港也會成為「半獨立」狀態。

NHK特輯顯示，廈門的電視可清晰收視台灣節目，畫面上並出現國民黨中央黨部以及中華民國國旗、國民黨黨旗。

一位台灣的訪客表示，海峽兩岸的交流，有助於消除不信任感。

「福建省共產黨委員會統一戰線部長」張克輝受訪時表示，他們已成立台胞投資諮詢服務公司，為了完成「統一」，中共願與包括不同政治信仰的台灣各界人士接觸，討論「中國統一」的途徑。

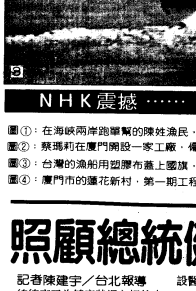

NHK震撼……

圖①：在海峽兩岸跑單幫的陳姓漁民，接受NHK訪問時表示，他作漁船載貨走私的生意已有三年。
圖②：蔡瑪莉在廈門開設一家工廠，僱用廉價的女工，這個景象讓人回想台灣經濟發展之初的情況。
圖③：台灣的漁船用塑膠布蓋上國旗，駛入廈門港口。
圖④：廈門市的蓮花新村，第一期工程專為華僑、港澳及台灣同胞所蓋。

記者許振輝／翻攝自日本NHK電視

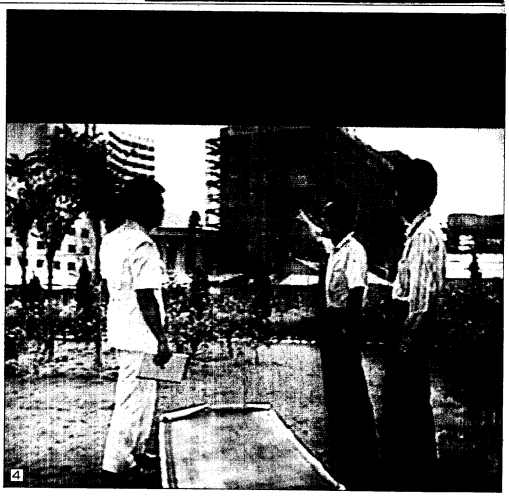

12：1 中華成棒擊垮桃太郎

後天凌晨 出戰美國隊

特派記者鄭美君／義大利都林電

中華成棒隊今天凌晨在世界錦標賽發揮打擊威力，以十二比一擊敗日本隊，並提前在第七局結束比賽。這場勝利使中華隊以預賽第三名的成績，晉級四強決賽。

中華隊晉級決賽後的第一戰，定台北時間七日凌晨三時出戰美國隊。

相關新聞 請見十一版

中日成棒隊歷年來交手戰績

時間	比賽名稱	比數	勝隊
1972	20屆世界賽	1：0	中華
1973	1屆洲際杯	1：10	日本
1976	24屆世界賽	2：5	日本
1977	3屆洲際杯	2：4	日本
1982	27屆世界賽	2：3	日本
1984	洛杉磯奧運	1：2	日本
1984	28屆世界賽	3：4	日本
1985	7屆洲際杯	2：8	日本
1986	29屆世界賽	5：4	中華
1987	8屆洲際杯	2：7	日本
	（預賽）	5：8	日本
	（決賽）	1：4	日本
1988	30屆世界賽		
	（預賽）	12：1	中華

▼世界成棒錦標賽，中日之戰一局下半日本隊第一棒西正文企圖盜向二壘，遭中華隊背號70號吳復連及10號戴國輝夾殺出局。

特派記者吳景騰／義大利傳真

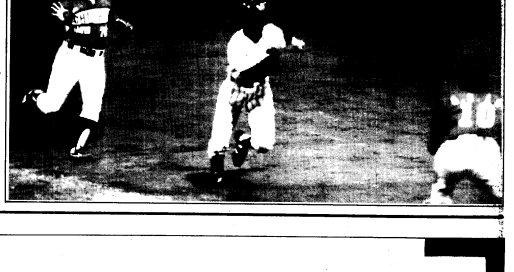

520案 連審四天

部分被告 16日宣判

記者汪士淳／台北報導

「520」案今天起進行合議審判，上午有十四名被告辯論終結，定十六日下午宣判。

今天上午的合議庭是由審判長沈銀和、受命推事楊豐卿、陪席推事林富村組成。由於被告人數多，合議之言辭辯論庭預定於今天起連續開庭四天，如果時間不夠，將繼續延續下去。

台北地院今天預定傳卅名被告到庭辯論，這些被告多半已經交保或被控刑事較輕，辯護律師均據理為被告有利部分予以辯護，開庭秩序良好。□

照顧總統健康 醫界打破門戶之見 成立十人醫療小組

記者陳建宇／台北報導

總統府已為健康狀況良好的李登輝總統組成醫療小組，此事一則是全國醫界打破門戶傳統的「空前大團結」，也是國家元首健康照顧終於邁向制度化的起步。

跨院際的十人醫療小組，涵蓋台大醫院、台北及台中榮民總醫院、三軍總醫院、高雄醫學院附設醫院、高雄長庚醫學中心的內科主任或院長，由台大內科主任連文彬任總召集人。

蔣經國總統年初去世，慮耗來得突然，曾引致外界對搶救過程甚至平日醫療狀況的議論。這次十人醫療小組的組成，因而饒富政治意義。

據了解，李總統今年度在榮總健康檢查，只有尿酸、膽固醇仍略高。而在台大醫院的病歷上，他曾因打高爾夫球而肩膀疼痛，由放射線科主任黃國茂和健康部主治醫師陳秋芬診治，判斷症狀輕微，領熱水袋回家自療；還有一次「腰子痛」，經腎臟內科陳萬裕教授診斷膀胱結石，但結石很小，因此也只嚼多喝水。□

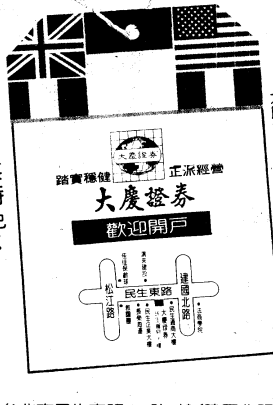

我們的營業特色：
■大慶建設集團、實力雄厚、值得信賴。
■結合台大商學系證券、金融人才、親切、熟誠為您專業服務。
■全新空調、淨化設備、舒適、溫馨投資環境。
■最新圓弧型彩色行情揭示大看板、資訊傳達迅速、完整。
■採用義大利進口CASTELL公共座椅、寬敞、舒適。
■最迅速的交易方式、最便捷的交割手續及到府交割。
■電腦化資訊處理、掌握最新股市訊息、提供最可靠的資訊服務。
■首創到府開戶、歡迎機關、公司、行號預約集體開戶及股市講座。
■交通便利、停車方便、20餘線公車直達本區

結合一流證券、金融人才為您專業服務
大慶證券是你投入股市的最佳伙伴

證券新家

創造財富享受生活

大慶證券

9月6日
(星期二)
正式營業

營業地址：台北市民生東路342號4樓(建國北路口・民生貿易大樓)電話：(02) 508-4888