聯合報
UNITED DAILY NEWS
每份訂價10元　第26486號
創辦人 王惕吾
4 710765 921682
客服專線：0800-666-085 總機：(02)8692-5588 新聞聯絡：(02)8692-5896 地址：(22161) 新北市汐止區大同路一段三六九號 本報文圖非經同意不得轉載

核二室外乾貯場也卡關

法院調解約需2、3月 設施若完工 掃除核二重啟障礙

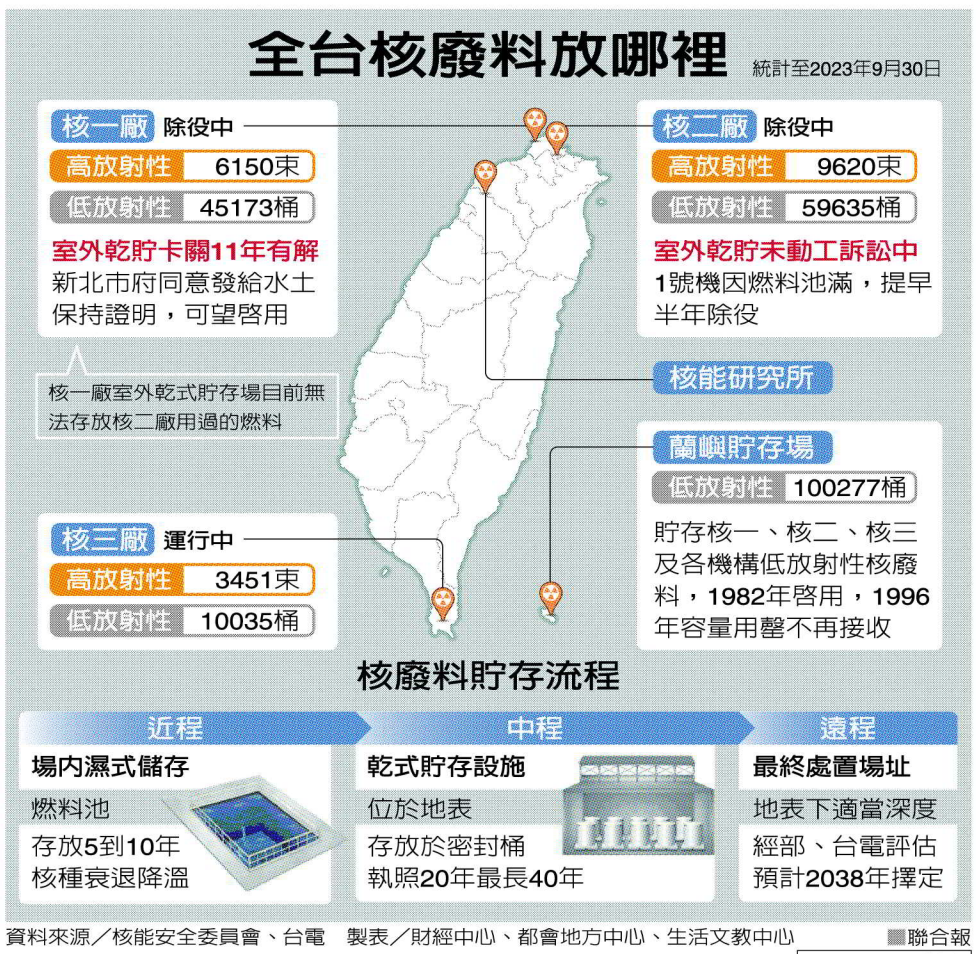

資料來源／核能安全委員會、台電　製表／財經中心、都會地方中心、生活文教中心　■聯合報
編輯／張幼芳　視覺／劉振華　2024.05.02製表

➡核二廠室外乾貯場仍未興建，台電與新北市府卡在水土保持計畫相關訴訟中。　記者許正宏／攝影

原預定二〇一七年完工 現在仍未興建

【記者張曼蘋、江婉儀、陳儷方／連線報導】核一廠室外乾式貯存場因水土保持計畫卡關十一年，上月新北市府與台電「各退一步」，台電補送六分書圖資料，市府也同意在五月十日前核定。不過，原預定二〇一七年完工的核二廠室外乾貯場仍未興建，台電與新北市府仍卡在水保計畫，雙方還在訴訟，副市長劉和然說，需等待法院調解，恐要約二、三個月後才會有進展。

核二廠因遲遲無法興建室外乾貯設施，一號機已於二〇二一年十二月提早除役，二號機則是在去年三月除役，但目前燃料棒都還放置在爐心中。經濟部長王美花說，核二的乾式貯存場目前還沒開始興建，希望可以盡快取得新北市政府的核准，才有辦法趕快興建乾貯設施。

藍營日前提議修改「核子反應器設施延役條例」草案，讓核電廠可以延役，由於核三廠目前仍在運作，核一廠則幾乎已拆光，核二廠被認為最有機會「起死回生」，若核二的室外乾貯設施完工，也被認為掃除重啟的障礙之一。

農委會（現農業部）二〇一五年核定核二廠乾式貯存設施的水保計畫，但因台電向新北市環保局提報「營建工地逕流廢水汙染削減計畫」未獲核定，土建工程遲遲無法開工，導致水保計畫期程也跟著過期，向農業局提出期限展延申請也未獲准。

台電「水保申報開工」等三案仍訴訟中

台電除針對廢水汙染削減計畫提行政訴訟，也衍生「水保開工期限展延」、「水保完工期限展延」、「水保申報開工」三訴訟案。

新北市農業局表示，因當時台電「營建工地逕流廢水汙染削減計畫」尚未獲環保局核定，無法核准水保計畫展延。

去年最高行政法院針對核二「營建工地逕流廢水汙染削減計畫」，判台電勝訴。環保局表示，依照判決，去年六月原要核定台電二〇一九年提送內容版本，但施工期程已過，台電去年八月七日提送變更版本，於同月廿二日核准。

雖然廢水汙染削減計畫通過，但其他三案仍在訴訟中，核二廠乾式貯存設施仍無法開工。劉和然表示，「營建工地逕流廢水汙染削減計畫」也是到訴訟完，去年環保局才審核通過。

至於核一室外乾貯場的水保計畫第二次變更案，台北高等行政法院去年三月十六日判決，新北市府已混雜與水土保持無關的審酌因素，有違反法律保留原則的疑慮；且市府數度無視農委會所作的訴願決定，判市府必須核定台電的申請。

根據水土保持計畫審核監督辦法，水土保持義務人應依擬具水土保持計畫或簡易水土保持申報書六份，及主管機關要求抄件分數。台電以往都表明，要新北市府不該要求提送多分水保計畫續審。

去年十月四日，北高行提出訴訟外調解，新北市府和台電今年一月十八日啟動調解、四月一日法院調解決定台電要補送六份書圖。農業局指出，經濟部四月十九日將台電書圖核轉新北市府，市府正核定中。

相關新聞見A3

第十三屆臺中文學獎
靈感渡口
線上投稿
徵件截止日 113/7/26
主辦單位 臺中市政府文化局
執行單位 聯合報 UNITED DAILY NEWS 臺灣

Pizza Hut × 聯合報
2024/5/1~2024/5/23
春日必點獨享餐
優惠代碼 24449
2選1 NT$100 最高市值NT$131
外帶：一個個人鬆厚比薩口味3選1:(韓式泡菜燒肉或燻雞絲蘑菇或彩蔬鮮菇)+330cc可樂一罐或1杯玉米濃湯(2選1)= NT$100(最高市值NT$131)
注意事項：
1.若想獲得更多優惠券，歡迎至必勝客門市，結帳前告知櫃台人員「我要列印發票優惠券」。
2.歡迎至必勝客官網兌換優惠https://pse.is/pizzahut-c，或於左上角選單選取「優惠券兌換」中「輸入活動代碼」，於五碼優惠專區輸入兌換代號訂購。若網購無法使用建議至門市點餐使用。
3.結帳時出示優惠券(或手機圖檔)，使用紙券後需回收。
4.優惠代碼：24449，未告知代碼恕無法享此優惠。
5.優惠日期:2024/5/1～2024/5/23，(菜單簡化期間/連續假期/颱風天/母親節/父親節/聖誕節/跨年…等期間不適用)，訂購專線412-9889，手機請加(02)。
6.限外帶，此套餐之比薩餅皮升級，須依門市加價規範加價，其他加價規範依門市公告及官網為準。玉米濃湯為季節限定，售完為止。如遇門市無法提供，1杯玉米濃湯將以1罐330cc可樂替代。
7.必勝客EXPRESS店不適用，優惠不得併用，產品以實物為準。如遇不可抗力或原物料短缺或門市簡化菜單時間或其他非可歸責於必勝客事由等因素，以致門市無法提供相關商品，必勝客得視實際情形暫緩提供原定優惠，或提供等值商品替代，詳情請以店內公告為主，必勝客保留調整優惠之權利。
異業合作聯絡信箱：noney.shu@udngroup.coom

北士科案 京華城案 柯文哲列貪汙罪被告

議員秀出京華城陳情公文 變更容積案 都發局證實柯有交辦

【記者林麗玉、楊正海、林佳彣、洪子凱、房荷庭、歐陽良盈／台北報導】台北市前市長柯文哲深陷京華城容積率、北投士林科技園區地上權案爭議，台北地檢署昨分他字案調查，柯列貪汙罪被告，北檢並指揮廉政署蒐證。民進黨台北市議員簡舒培昨出示京華城向市長室陳情公文，由柯蓋章決行，提請都委會研議，幫京華城變更容積；都發局證實有交辦，並表示「如果檢方調查發現涉及不法，京華城應該要先停工」。

民眾黨發言人吳怡萱說，「該查就查、查清楚」是柯文哲一向的主張，請檢方查清楚，但勿政治辦案。蔣市府可直接公布所有會議紀錄或跟社會大眾說明，但很遺憾從頭到尾都採取擠牙膏式的手法，或任由議員片段式的政治操作。

京華城案二〇二二年十月十八日取得建照，目前施工進度將申報地上一樓板。國民黨議員游淑慧昨說，據她了解，檢調早在一、兩個月前，就有向北市府調資料，將柯列被告，代表檢方掌握證據。台北市長蔣萬安昨表示，他一直以來都希望能夠調查清楚，毋枉毋縱。

簡舒培昨在臉書出示京華城容積變更案的一系列公文，她說，京華城二〇二〇年三月十七日直接向市長室陳情，包含容積率百分之五六〇、大街廓整體開發及「允建之樓地板面積得不低於原已申請之樓地板面積十二萬二八四點三九平方公尺」三項權利，盼重新提請都委會研議。

京華城容積獎勵爭議延燒，台北地檢署昨分他字案調查，台北市前市長柯文哲列貪汙罪被告。　記者林俊良／攝影

簡舒培表示，市長室受理陳情案後，柯在二〇二〇年三月十九日蓋章決行，交由都發局辦理，都發局再於四月六日專簽呈給柯，請求核示是否送都委會研議，柯也在四月十五日蓋章通過，「財團陳情的對象是柯文哲，柯也接受陳情，同意幫京華城變更容積」。

都發局長王玉芬昨在議會備詢表示，當時她不在北市府，不過從資料看，確實研議案有送給市府再交辦。都發局執秘邵琇珮表示，京華城的陳情案送到都委會，組成專案小組研議，研議結果提到大會做決議。

一旦檢方查出不法，議員鍾佩玲說，後續處理方式有兩種，一是依法廢止建照，二是要求繳納容積代金。王玉芬說，京華城「照也發了，施工進度也正在進行」，即便量體要減，因可能涉及都市計畫變更，涉及層面多，她個人看法是先停工。

至於繳納容積代金，王玉芬說，這可能是一個方式，要依照土管自治條例八十條之二計算京華城利得。

北市政風處調查台智光、北士科、京華城三大案各有疑點，知情人士表示，政風追查京華城主要疑點，是為何容積率從百分之三九二調高至百分之八四〇的關鍵原因、是否有政策指示等，北士科案疑點包括權利金是否過低、為何三標案有的需要投資計畫書，有的不用，是否有柯文哲等高層主導決策，以及與新光吳家有沒有關聯。

相關新聞見A4

生活秘書

星座 今日運勢

牡羊 ▶ 理性判斷
金牛 ▶ 工作忙碌
雙子 ▶ 放手一搏
巨蟹 ▶ 心態平和

歷史上的今天

5月3

1928年：日軍阻撓北伐，在濟南尋釁，與國民革命軍發生衝突，殺害交涉員蔡公時及無辜軍民，釀成「五三慘案」。

2003年：世衛組織首派專家來台協助SARS防疫，是我退出聯合國後，首次有聯合國組織派員來台。

2012年：挪威的畫家孟克1893年作品「吶喊」，在紐約以約1.2億美元拍出，刷新世界紀錄。

聯合報客服請掃描
●更多新聞內容請看 聯合新聞網
●更多深度議題請看 聯合報 數位版