聯合報
UNITED DAILY NEWS
每份訂價10元　第26484號
創辦人 王惕吾
4 710765 921682
客服專線：0800-666-085 總機：(02)8692-5588 新聞聯絡：(02)8692-5896 地址：(22161) 新北市汐止區大同路一段三六九號 本報文圖非經同意不得轉載

美亞太副助卿：與「一中原則」混為一談
將台灣排除在國際體系外
陸錯用聯大2758號決議

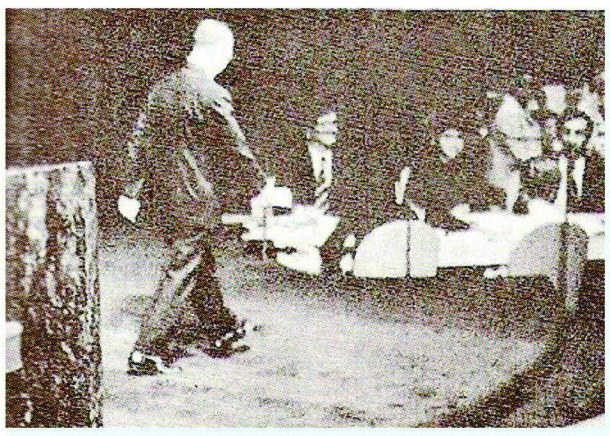

當年 被逼退出聯合國

⬆圖為一九七一年我外交部長周書楷宣布退出聯合國，步下講台。　本報資料照片

如今 美挺我參與國際

➡美國國務院亞太副助卿藍墨客（右）廿九日表示，聯合國大會二七五八號決議並未排除台灣有意義地參與國際組織。　（中央社）

【記者張文馨／華盛頓報導】今年的世界衛生大會（WHA）將於五月廿七日到六月一日在瑞士日內瓦舉行，美國國務院資深官員廿九日在華府智庫表示，聯合國大會二七五八號決議並未排除台灣有意義地參與聯合國體系與其他多邊論壇；北京為符合自身利益，錯誤運用二七五八號決議，還把其和一中原則混為一談，聲稱這是國際共識。

藍墨客：北京讓WHA成員感到混淆

負責中國與台灣事務的亞太副助卿藍墨客廿九日在華府智庫「德國馬歇爾基金會」研討會表示，從新冠疫情看出，台灣被拒於WHA門外，對國際福祉產生負面影響；即便台灣應對疫情表現出色，都可能不能以觀察員身分參與本月舉行的WHA。

藍墨客表示，正是北京多次以二七五八號決議為由，反對華府支持台灣有意義國際參與的行動，這讓WHA成員感到混淆。

一九七一年十月廿五日，聯合國第廿六屆大會通過「恢復中華人民共和國在聯合國的合法權利」，承認中華人民共和國政府的代表是中國在聯合國組織唯一合法代表，並把蔣介石的代表從他在聯合國組織及其所屬一切機構所非法占據的席位上驅逐出去。

「該決議無涉對台關係的主權決定」

藍墨客說，二七五八號決議並未認可、不等同也不反映一中原則的共識；二七五八號決議無涉他國對台關係的主權決定；二七五八號決議不構成聯合國對台灣最終政治地位的立場；二七五八號決議不排除台灣有意義的參與聯合國體系和其他多邊論壇。

藍墨客表示，中方錯誤使用二七五八號決議，將台灣排除在國際體系外，也破壞台灣邦交，影響官方及非官方夥伴主權決定。

美國國務院近來不時關切並反駁中方針對二七五八號決議的主張，美國在台協會主席羅森柏格一月在台北表示，美方非常失望看到聯合國二七五八號決議的內容被曲解，並被用來作為對台施壓工具。兩年前時任副助理國務卿華自強也在GMF研討會表示，台灣無法參與國際民航組織（ICAO）大會和WHA，問題在中華人民共和國錯誤使用聯大二七五八號決議。

藍墨客重申，美國支持台灣有意義參與不以主權為先決條件的國際組織，支持台灣有意義參與WHA與ICAO，也會持續堅持針對二七五八號決議的四項主張。

藍墨客也提到，美國一個中國政策不等於中方一中原則，其他國家一中政策也與美國有所不同；美國反對兩岸任一方片面改變現狀，不支持台灣獨立，支持兩岸對話，期待兩岸歧見能以和平方式、不受脅迫方式，且在兩岸人民都能接受的狀態下解決。

我外交部表示，此次是美國政府第五度針對聯大第二七五八號決議遭扭曲表達嚴正反對立場，充分展現美方對中國惡劣意圖的高度關切，外交部表達誠摯歡迎及感謝；聯大第二七五八號僅決定中國在聯合國代表權的歸屬，全文未曾提及台灣，也未認定台灣是中華人民共和國的一部分，更未授權中華人民共和國在聯合國代表台灣，所以該決議與台灣無關。

相關新聞見A3

× 聯合報　優惠代碼 24448
2024/5/1~2024/5/23
約51折 母親節饗聚點
NT$299 最高價值NT$590
2選1
外帶：1個9吋鬆厚小比薩口味限定7選1：(彩蔬鮮菇(奶素)或和風章魚燒或鐵板雙牛或雙層美式臘腸或夏威夷或燻雞絲蘑菇或哈辣墨西哥)+1份薯金幣(大)或1份芋見乳酪千層酥(副食2選1)+1.25L可樂1瓶或2杯玉米濃湯(2選1)=NT$299(最高價值NT$590)
注意事項：
1.若想獲得更多優惠券，歡迎至必勝客門市，結帳前告知櫃台人員「我要列印發票優惠券」。
2.歡迎至必勝客官網兌換優惠https://pse.is/pizzahut-c，或於左上角選單選取「優惠券兌換」中「輸入活動代碼」，於五碼優惠專區輸入兌換代號訂購。若網購無法使用建議至門市點餐使用。
3.結帳時出示優惠券(或手機圖檔)，使用紙券後需回收。
4.優惠代碼：24448，未告知代碼恕無法享此優惠。
5.優惠日期:2024/5/1～2024/5/23，訂購專線412-9889，手機請加(02)。
6.限外帶，此套餐之比薩餅皮升級，須依門市加價規範加價，其他加價規範依門市公告及官網為準。玉米濃湯為季節限定，售完為止。如遇門市無法提供，2杯玉米濃湯將以1.25L可樂一瓶替代。
7.必勝客EXPRESS店不適用，優惠不得併用，產品以實物為準。如遇不可抗力或原物料短缺或門市簡化菜單時間或其他非可歸責於必勝客事由等因素，以致門市無法提供相關商品，必勝客得視實際情形暫緩提供原定優惠，或提供等值商品替代，詳情請以店內公告為主，必勝客保留調整優惠之權利。
異業合作聯絡信箱：noney.shu@udngroup.coom

Inside

立院藍白聯手
決議凍漲電價

新聞見A2

醫院財報 林口長庚最賺 土城醫院最虧

前者主要靠股利 醫務結餘中國附醫奪冠

最賺錢醫院 醫務結餘大不同

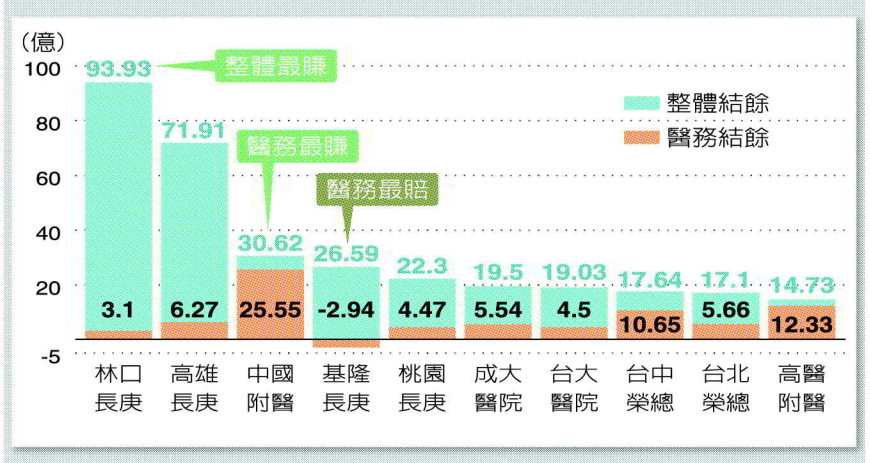

最賠錢醫院前5名

	整體短絀	醫務盈虧
1 土城醫院	-1.15億	-1.26億
2 義大醫院	-1.09億	2.53億
3 博田國際	-0.84億	-0.83億
4 國仁醫院	-0.47億	-0.40億
5 門諾壽豐	-0.36億	-0.37億

醫療院所盈虧比率

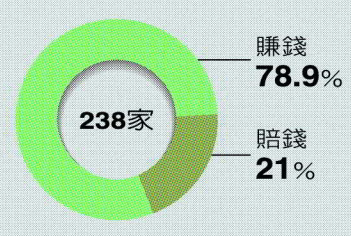

資料來源／健保署
製表／元氣中心
編輯／游艾玲
視覺／陳姿宜
■聯合報
2024.04.30製表

林口長庚結餘93億

林口長庚連續七年位居全國醫療院所整體結餘排行之首，一一一年光是股票股利達八十五億元，結餘金額九十三點九三億元。
記者余承翰／攝影

【記者沈能元／台北報導】衛福部健保署昨公布一一一年醫療院所財務報告，林口長庚醫院連七年蟬聯整體結餘最高的醫院，金額達九十三點九三億元，但主要盈餘來自股利收入。

單視醫療本業，中國附醫表現最為突出，醫務結餘二十五點五五億元排行第一；基隆長庚在醫療本業上虧損二點九四億元成了全國最不賺錢的醫院，但在台塑集團股票股利挹注下，整體結餘二十六點五九億元仍高居整體結餘排行第四名。

高雄義大醫院排名出現劇烈變化，一一〇年為全國第五大賺錢醫院，但一一一年卻變成第二名虧錢醫院，健保署分析，原因在於非醫務收入的投資收入減少了八億元。

全台灣最賺錢的診所為遠東聯合診所，整體結餘達一點〇二億元，其中醫務結餘為七七〇〇萬元。

依規定，年度領取健保費用二億元以上必須向健保署提出財務報告；一一一年度有十九家醫學中心、八十二家區域醫院、一三二家地區醫院、三家基層診所、二家醫事檢驗所入列。衛福部健保署醫管組長劉林義稱，經主管機關、會計師查核通過二三八家醫療院所財務報告，有一八八家醫療院所盈餘、五十家虧損，等於八成大型醫療院所賺錢。

一一一年整體結餘排名前十大醫院依序為林口長庚、高雄長庚、中國附醫、基隆長庚、桃園長庚、成大醫院、台大醫院、台中榮總、台北榮總、高醫附醫。

收支短絀金額前五大醫療院所分別是土城醫院、義大醫院、博田國際醫院、國仁醫院、門諾壽豐分院，六至十名是衛福部金門醫院（〇點三億元）、玉里慈濟醫院（〇點廿七億元）、長庚雲林醫院（〇點廿六億元）、霧峰澄清醫院（〇點廿三億元）、台大金山醫院（〇點一三億元）。

回歸醫務本業，結餘金額前十大醫院分別為中國附醫（二十五點五五億元）、高醫（十二點三三億元）、台中榮總（十點六五億元）、新竹馬偕（九點〇三億元）、雙和醫院（八點一四億元）、陽明醫院（七點二五億元）、奇美（六點八五億元）、台北馬偕（六點五三億元）、高雄長庚（六點二七億元）、嘉義基督教醫院（六點〇九億元）。

與一一〇年相較，林口長庚醫院整體結餘暴增兩、三倍，結餘金額從卅四點七九億元增至九十三點九三億元；劉林義表示，林口長庚醫院結餘幾乎都是依靠非醫務結餘的股利收入，一一〇年股利為卅七億元，一一一年股利增至八十五億元，單純醫務結餘僅三點一億元。

相關新聞見A5

生活秘書

星座 今日運勢

獅子	貴人相助
處女	不宜交易
天秤	保持開朗
天蠍	額外收入

歷史上的今天

5月1

1889年：國際勞動者同盟決議定每年5月1日為國際勞動節。

1991年：李登輝總統發布命令，廢止動員戡亂時期臨時條款。

2022年：台鐵企業工會發起集體休假，表定列車全部停駛，僅開出18班次臨時列車。這是台鐵繼1988年發起集體休假，相隔34年再次重演。

聯合報客服請掃描
●更多新聞內容請看 聯合新聞網
●更多深度議題請看 聯合報 數位版