水情緊 超越百年大旱

石門蓄水率剩24% 張善政批能源政策荒腔走板

石門水庫昨天蓄水率降至百分之廿四，比三年前「百年大旱」同時期的百分之廿七還低，目前每天仍先經過電廠發電後再排放至桃園大圳供應用水；若持續缺水，恐影響桃園一期稻作「抽穗」所需用水，圖爲石門水庫現況。　記者季相儒／攝影

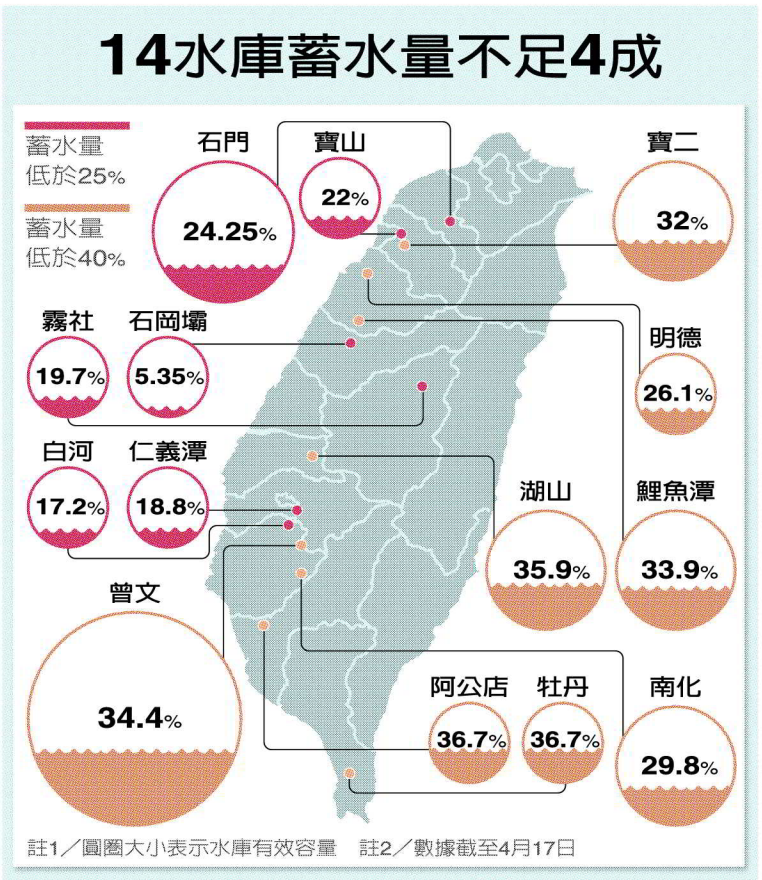

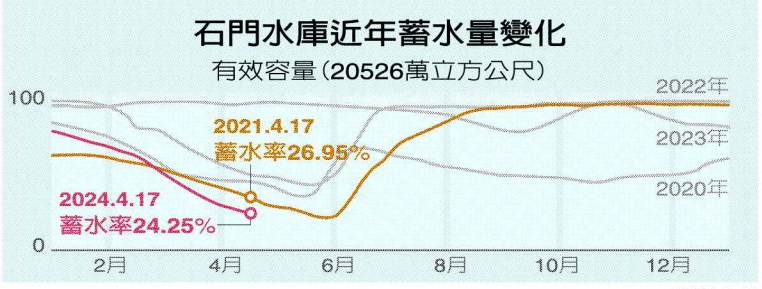

資料來源／經濟部水利署、石門水庫專網　製表／都會地方中心　■聯合報
編輯／游艾玲　視覺／陳姿宜　2024.04.17製表

【記者朱冠諭、陳俊智、曾增勳、李柏澔、陳儷方／連線報導】桃園前天有上萬用戶停電，昨又傳出水情嚴峻，石門水庫蓄水率只剩百分之廿四，比三年前「百年大旱」同時期的百分之廿七還低，農民擔心已完成插秧的一期稻作恐要停耕。桃園市長張善政昨怒批蔡英文總統的能源政策「荒腔走板」，卻不肯面對錯誤，希望即將上任的準總統賴清德與內定經濟部長郭智輝能好好檢討。

水情是否升級明天討論

石門水庫集水區近期經過幾波人工造雨，降雨量不如預期，水量持續急降，昨天水位降至二一九點二七公尺，蓄水量四九七六萬立方公尺、蓄水率百分之廿四點二五。供應新竹科學園區用水的寶山及寶二水庫蓄水量也跌至百分之廿二、卅二，中央明天將召開會議討論是否將水情燈號升級。

水情吃緊，今年稻作未實施「大區輪作」，桃園已插秧的一期稻作若等不到梅雨，不是收成不佳，就是必須準備停耕，農民憂心不已。竹科廠商也未雨綢繆聯繫簽約的水車業者，一旦水情燈號升級出現減壓供水的狀況，就啟動跨縣市水車載水作業。「期待五月梅雨能緩解水情，但氣候變遷、氣候異常非常嚴重，梅雨是否能適時降下，我們不敢打包票。」桃園市長張善政指出，三年前經濟部北水署曾採取強制停灌等作法，今年中央處置與當年不同，水情預判與決策機制是否增加缺水風險應要完整說明。

繼前晚停電後，昨晚九時許，桃園平鎮區又停電，有三〇九四戶受影響。張善政批評，上位不到位的能源政策造成台電財務吃緊，電力基礎設施維修不到位就導致意外跳電頻繁。桃園是用電大市，工業用電尤其明顯，民進黨過去一直不肯面對錯誤的能源政策，希望新政府好好檢討。

王美花為桃園停電致歉

經濟部長王美花昨為造成桃園市上萬戶用電戶的停電一事致歉，她表示，桃園停電是因電纜線故障，修復要花一些時間，造成比較多用戶停電。台電已在第一時間趕快修復，「造成多戶停電在這邊要特別致歉」。至於十五日有四機組跳機引發全台限電危機，王美花解釋，地震造成損害所致，但台電已有做好因應及調度。

台北市長蔣萬安也喊話希望中央，站在整體經濟發展、產業需求這個層面考量，有個穩定能源政策，而不是緊急時候要求大廠減少用電來維持供電。雲林縣長張麗善也呼籲中央檢討能源政策，綠能固然重要，但核能也算乾淨能源，應審慎評估如何有穩定的電力及合理電價，讓經濟產業發展能夠降低成本，生活有好的品質。

4座水庫蓄水不足2成

經濟部水利署統計，國內廿一座水庫有十四座蓄水量不足四成，其中四座低於兩成，水情嚴峻。農田水利署副署長陳衍源表示，國內較需關注的是石門水庫灌區，因上半年降雨不如預期，導致灌區、集水區降雨量偏少，目前採用輪灌，農民都很配合，除了埤塘外，也抽取符合灌溉用水水質的河川水來灌溉，中南部水庫用水也會審慎評估，輪灌在必要時就會實施。

水利署北區水資源分署指出，石門水庫每天供應北桃園的民生產業及農業用水，都先經過電廠發電後再排放至桃園大圳供應各項用水。

相關新聞見A3

死刑存廢 憲法法庭 4月23 辯論

過去3度宣告合憲 最快7月判決 7大法官卸任前決定引發爭議

【記者王宏舜、林孟潔、蕭白雪／台北報導】待槍決的卅七名死囚主張死刑侵害生命權，聲請法規範憲法審查，大法官訂四月廿三日在憲法法庭辯論，昔日大法官曾三度宣告死刑合憲，但當今大法官有多位反對死刑的大法官，且有多次推翻過去大法官意見的先例，幾位即將卸任的大法官是否為實現理念帶領台灣走向廢死，引發討論。準總統賴清德上周曾說，無益國家社會又分歧議題應先擱置，大法官處理此議題效應待觀察。

死刑是否由大法官決定，且有七位大法官即將卸任，此時辯論此重大議題，適當性引發諸多討論。

法務部送交大法官的辯論意旨書堅持死刑合憲，並指大多數國家是透過立法或修憲程序廢除死刑，經由憲法法庭直接宣告死刑違憲極為少數，死刑議題在我國具有高度爭議性，驟然宣告違憲，除可能引發社會對立與衝突，更侵越立法權，逾越權力分立界線，主張應由代表民意的立法機關形成共識，而非透過司法判決逕行決定。

司法院昨搬出正在台訪問的捷克憲法法院院長Josef Baxa之語，稱憲法法院審理案件時，應不受政治人物強烈抗議、頭條新聞或聚集的群眾左右。

一旦判決死刑違憲，卅七名死囚定讞的案子都有機會翻案；若判決不違憲、但列出立法指導、限縮死刑條件，死刑犯也有機會獲再審。

廢死聯盟執行長林欣怡撰文指出：過去政策制定者、立法者沒有具體有效的作為，終於等到大法官接手。死囚的聲請理由書指出，憲法法庭作為憲法維護者，就宣告剝奪生命權的死刑違憲，是不可迴避之維持憲法基本人權底線職責。

辯論代表陸續出爐，死囚的訴訟代理人包括過去曾為馬曉濱死刑判決聲請釋憲的律師李念祖，此次與兒子李劍非齊上場，監察院人權委員會推派曾長期投入廢死運動的監委高涌誠出席表達意見；法務部預計由檢察司長郭永發領隊，包括副司長簡美慧、留德的檢察官林麗瑩等人表達立場。

大法官指定的學者包括中研院研究員許家馨與黃丞儀、開南大學教授鄭善印、台大教授謝煜偉，聲請方推薦台大特聘教授顏厥安，關係機關推薦中正大學教授賴擁連，從學者提出意見書看，兼顧各種聲音。

依規定，憲法法庭辯論後，最快七月、最慢九月要作出判決；大法官列出的爭點，除討論死刑是否違憲，也要求說明如果違憲，應有哪些措施？如果合憲，是否應有所限制？對於有精神障礙、心智缺陷者，死刑是否違憲？

相關新聞見A2

聯合報
UNITED DAILY NEWS
每份訂價10元　第26471號
創辦人 王惕吾
4 710765 921682
客服專線：0800-666-085 總機：(02)8692-5588 新聞聯絡：(02)8692-5896 地址：(22161) 新北市汐止區大同路一段三六九號 本報文圖非經同意不得轉載

2塊咔啦脆雞+2顆原味蛋撻=NT$129(原價NT$228)

注意事項：

1.若想獲得更多優惠券，歡迎至肯德基門市，結帳前告知櫃台人員「我要列印發票優惠券」。

2.歡迎至肯德基官網【優惠券專區】https://www.kfcclub.com.tw/Coupon 輸入優惠代碼查詢使用。若網購無法使用建議至門市點餐使用。

3.本券可至肯德基餐廳使用(台大卓越餐廳、桃園高鐵數位旗艦餐廳、新竹湖口餐廳不適用)，結帳時出示優惠券(或手機圖檔)，如使用紙券後需回收。

4.限正餐時段(10:30AM起供應)使用，使用期限：2024/4/12-2024/5/4，優惠代碼:24446。如遇連續或特殊節慶(如跨年元旦、農曆新年、母親節、父親節、聖誕節等假期)將暫停使用此優惠，詳情以餐廳門市公告為主。

5.本券不適用外送，優惠不得同時併用，圖片僅供參考，產品以實物為準。炸雞部位恕不開放挑選，皆由門市人員搭配。

6.如遇不可抗力或菜單簡化原物料短缺等因素，以致門市無法提供相關商品，肯德基有權以等值商品替代，詳情請以店內公告為主，肯德基保有修改活動辦法及優惠內容的權利。

異業合作聯絡信箱：noney.shu@udngroup.coom

Inside

海基會董事長
傳鎖定鄭文燦
新聞見A4

生活秘書

星座 今日運勢

射手 ▶ 財務規畫
摩羯 ▶ 注意說話
水瓶 ▶ 停止抱怨
雙魚 ▶ 捨得失心

歷史上的今天

4月18

1906年：美國舊金山大地震，至少3000人死亡、30萬人無家可歸。

1955年：發明相對論的物理學家愛因斯坦病逝，享壽76歲。

1980年：英國屬地羅德西亞宣告獨立，改用非洲名稱辛巴威共和國。

2014年：聖母峰海拔約5900公尺高的營地發生大雪崩，16人罹難。

聯合報客服請掃描
●更多新聞內容請看 聯合新聞網
●更多深度議題請看 聯合報 數位版