聯合報
UNITED DAILY NEWS
每份訂價10元　第26386號
創辦人 王惕吾
4 710765 921682

客服專線：0800-666-085 總機：(02)8692-5588 新聞聯絡：(02)8692-5896 地址：(221 61) 新北市汐止區大同路一段三六九號 本報文圖非經同意不得轉載

陽明山 滑雪樂

⬆寒流昨天來襲，從合歡山、陽明山到三峽熊空山區，都蓋上靄靄白雪，掀起難得的追雪熱潮。陽明山二子坪路旁，有民衆拉滑雪板親子同樂。 記者陳正興／攝影

太平山 賞雪趣

➡太平山昨天下雪，太平山莊覆蓋上一層白雪，像撒上白色糖霜。 新聞見A6 記者黃義書／攝影

藍擬修法 新國會第一槍 藍白共推法案試金石

爲核電廠延役解套

【記者張睿廷、歐陽良盈／台北報導】新國會二月一日報到，國民黨將成下屆立法院最大黨，藍白聯手也將掌握過半席次。多位國民黨立委及立委當選人昨天宣示將針對「核子反應器設施管制法」推動修法，不再設定核電廠延役申請期限，為核電廠延役問題解套，並喊話在野合作。藍營開出新國會推動修法的第一槍，也成為藍白合作共推法案的試金石。

白正面看待 和各黨都可能合作

民眾黨昨天對此持正面看法。民眾黨主席柯文哲競選總統期間，主張降低火力發電、擴大再生能源，以核能輔助過渡，並提出核二、核三延役，核四進行安全總體檢，以及推動高階核廢料最終處置的政見。民眾黨發言人楊寶楨說，民眾黨立院黨團在議題上和各黨都有合作的可能，主要是看理念、想法是否一致。

藍主張修法 不設延役申請期限

國民黨立委王鴻薇、吳怡玎、立委當選人李彥秀、羅智強昨舉行記者會表示，國內電力需求攀升，為跟上國際「淨零排碳」、「重啟核能」政策趨勢，將推動修法，解套核電廠延役。他們主張修正「核子反應器設施管制法」第六條，修正後不設定延役申請期限，由主管機關審核，檢視核能安全無虞後即可運轉。

李彥秀表示，國際能源總署將「核能」視為減碳的重要方法之一，在歐盟已經將核電廠納入歐盟的「永續分類標準」。王鴻薇則說，國民黨立委在本屆即提出修法，盼讓核電廠得以延役，不過，民進黨藉著優勢席次，阻擋法案通過。

王鴻薇指出，未來國會在野黨席次加起來過半，且總統候選人侯友宜、柯文哲於大選時，都提出應該可以延役核電廠，「相信只要在野黨合作，可讓我國能源政策做出重大改變」。

核二、核三 目前卡在申請逾期

藍營也點出目前核電廠延役的最大阻礙。羅智強表示，核電延役最大阻礙是原能會主張「延役需要五年前申請」。目前核二、核三因為超過申請期限，無法延役，此次推動修法，就是認為核電廠能否延役，應以實質安全來認定，而非以時效為認定標準。

羅智強說，國內能源政策須有一定彈性，才不會受意識形態綁架，造成人為能源困境；政府每年宣稱不缺電，但每年都在漲電價，難道不是精神分裂嗎？

吳怡玎表示，她去年便提出這項修法提案，立法須持續性推動，能源政策不是政治口水，要有長遠、合理規畫；民進黨政府二〇二五年要達到百分之廿的綠電政策目標確定跳票，顯示政府規畫不足、亂開支票，如果成功推動修法，能給我國的能源政策更多彈性，期盼朝野一起支持，解除能源危機。

民眾黨立法院黨團幹事長張其祿表示，民進黨再生能源政策眼看就要跳票，過去立法上一直有比較僵固的問題，面對產業變化、需電量增加，很難提前預料，因此國民黨提出不設定延役申請期限等修法方向可以考慮；未來核電可能有技術性突破，也許更接近綠色能源，這是世界各國普遍的方向。 相關新聞見A3

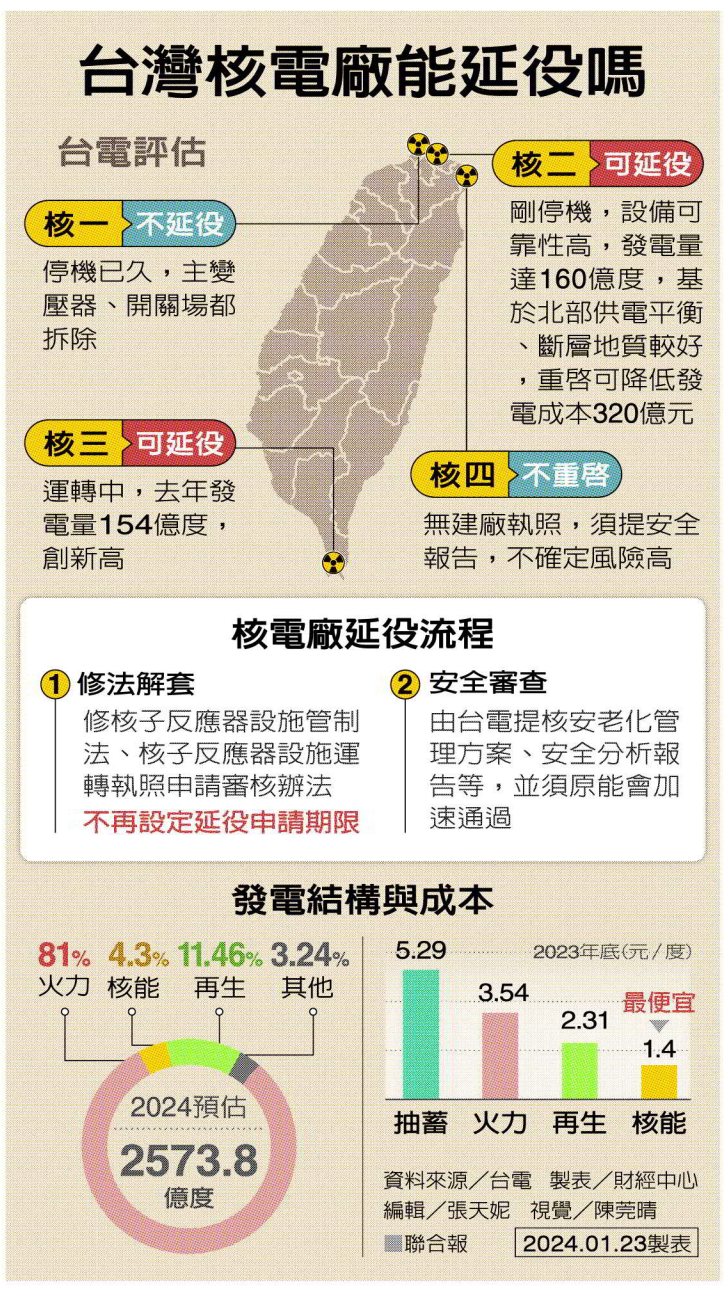

Inside

不續掌NCC
陳耀祥將歸建回校
新聞見A4

西拉雅號彩繪
原民稱非傳統圖紋
新聞見A5

5銀行新增房貸
刷新歷史新高
新聞見A7

生活秘書

星座 今日運勢

射手 ▶ 容易破財
摩羯 ▶ 機會湧現
水瓶 ▶ 謹慎花錢
雙魚 ▶ 主動請客

歷史上的今天

1月 24

2008年：澳洲少女接受肝臟移植後，體內血型和免疫系統自動轉為與捐肝者一致，成為全球首例。

2013年：保釣船「全家福號」前往釣魚台海域，海巡署4艦護漁，台日雙方艦艇短暫對峙；中國大陸3艘海監船也出現在附近海域，這是兩岸船隻第一次同時出現在釣魚台。

2016年：北半球寒流，又稱霸王級寒流，許多城市有氣象紀錄以來首次降雪，台灣全台28測站創入冬以來最低溫紀錄。

華府智庫CSIS調查 指中方5年內有能力隔離、封鎖台灣 但難有效侵略

逾半專家憂今年爆台海危機

【記者張文馨／華盛頓報導】華府智庫戰略暨國際研究中心（CSIS）美國與台灣專家分析台海局勢，根據總結報告，過半專家相信今年可能爆發台海危機；台灣專家認為中方較可能執行非軍事的脅迫行動，美國專家則擔心大規模環台軍演。此外，專家意見認為，美中控管緊張關係的努力及中國大陸自身的經濟衰退，都未能改變台海危機的可能性。

CSIS去年十一月至十二月調查五十二位美國專家與卅五位台灣專家看法，多數專家認為，在未來五年內，中國大陸有能力透過隔離（quarantine）和封鎖（blockade）來針對台灣，但不認為中方能執行有效侵略。

報告凸顯美國和台灣專家對未來五年的中方行動評估存在落差，近半數台灣專家認為，隔離是靈活的選項，北京可能透過隔離台灣來施壓，並準備封鎖或侵略；三分之一台灣專家憂心，封鎖可能升級為入侵。多數美國專家則認為，若只為懲罰或恫嚇，北京只會隔離，不會發動熱戰。

所謂隔離，是指由中國海警或海上民兵等非軍事行為者主導的執法行動，限制商業貨物進入台灣，規模比封鎖有限；封鎖指解放軍主導的多域行動，嚴格限制台灣周邊商業貨物流動和軍事活動；入侵是指兩棲登島作戰，奪取台灣本島。

CSIS報告指，未來五年若中方選擇威脅台灣，最可能進行隔離；若打算在五年內推動立即統一，最可能的情境是解放軍主導聯合封鎖。

報告整理了今年爆發台海危機的可能性，百分之六十八的美國專家認為可能，其中百分之十二指非常可能；百分之五十八的台灣專家也認為可能，其中認為非常可能的有百分之九。

針對台海危機的評估，多數專家認為，美中元首去年十一月在舊金山舉行峰會，沒能大幅降低台海危機今年爆發的可能性，大陸經濟衰退也沒能阻止北京對台灣動武，不到兩成專家認為中國大陸經濟衰退會增加北京對台灣動武的可能性。

至於如何預測北京對台灣選舉的回應，專家意見分歧，四成專家認為北京會先觀察，若台灣總統調整政策，中方就會回應；此外，兩到三成的專家認為，無論如何北京都會升高局勢。

六成的美國專家認為，北京將以環台大規模軍演遂行暫時封鎖台灣的效果，來表達對台灣選舉結果的不滿；百分之四十九的台灣專家卻認為，北京較可能採取非軍事的高壓行動。 相關新聞見A2

聯合報客服請掃描
●更多新聞內容請看 聯合新聞網
●更多深度議題請看 聯合報 數位版