聯合報
UNITED DAILY NEWS
每份訂價10元　第26192號
創辦人 王惕吾
4 710765 921682

客服專線：0800-666-085 總機：(02)8692-5588 新聞聯絡：(02)8692-5896 地址：(221-61) 新北市汐止區大同路一段三六九號 本報文圖非經同意不得轉載

政院通過性平3法 分級加重行政、刑、民事責任

權勢性騷最重關3年

立院臨會處理 拚本月底三讀

【記者鄭媞、林銘翰、屈彥辰、丘采薇／台北報導】行政院昨天通過性平三法修正草案，明確定義權勢性騷擾及其樣態，且分層級加重權勢性騷擾行政及刑、民事責任，包括最高五倍的懲罰性賠償、行政罰最重可罰一百萬元，以及加重其刑二分之一，最重處三年徒刑。草案將送立法院審議，據了解，民進黨立法院黨團擬在下周臨時會處理，力拚七月底三讀修法。

蔡英文總統昨晚在臉書表示，希望透過這次全面性的修法，可以讓更多人意識到這類行為的嚴重性，並尊重每個人對身體的自主權，讓社會更友善也更安全，也希望能盡早完成三讀。

行政院會昨天通過性別平等工作法、性別平等教育法、性騷擾防治法等「性平三法」修正草案。行政院長陳建仁說，修法以被害人保護為中心，目標為強化「有效」打擊加害人的裁罰處置、完備「友善」被害人的權益保障及服務、建立專業「可信賴」的性騷擾防治制度，並採跨領域、跨專業、跨部會聯防方式，架構有效、友善、可信賴的防治網絡，邁向性騷擾防治的新世紀。

民進黨立院黨團書記長莊瑞雄表示，只要行政院把法案送進立法院，朝野政黨很快就會形成共識，這是回應外界的期待。國民黨團則「加碼」，盼在臨時會時更完整處理性平相關法制，黨團書記長謝衣鳳說，除性平三法，也將針對跟蹤騷擾防治法、兒童及少年福利與權益保障法、性侵害犯罪防治法，提出修法草案。

政院性平相關修法草案明訂性騷擾管轄權，校園事件優先適用性平法，其次為工作職場的性工法，其餘社會形態則歸在性騷法處理；同時擴大範圍，軍警院校及矯正學校也納入性平法適用。

修法規範雇主 強化申訴機制

過去對雇主為性騷加害人的處置未有規範，這次修法將雇主納入；主管若涉性騷為一般權勢性騷擾，雇主或機關首長為性騷加害者則為特別權勢性騷擾，並強化外部申訴及監督機制，未來若性騷擾行為人是最高負責人，以及受害人不服雇主調查結果，可向地方主管機關申訴，由其調查裁處。

對於權勢性騷擾加害人，修法採「層級差別處罰」，新增民事賠償性懲罰，一般利用權勢性騷，賠償金額為法院判定的一至三倍；特別權勢性騷如負責人、校長，則為三至五倍。雇主如為性騷加害者，行政罰為一萬至一百萬元、權勢性騷罰六萬至六十萬元、一般性騷行為人罰鍰則為一萬至廿萬元。刑事方面則加重性騷擾罪刑罰，新增利用權勢犯性騷擾罪者，加重其刑二分之一；軍、公、教最高負責人也適用。

完善保密規定 延長申訴時效

這次政院修法，各部會將編列預算，增加被害人保護扶助措施；完善保密規定，不得報導或公開足以識別化的資訊；簡化申訴流程一次申訴，以及外部監督職場性騷事件；同時延長性騷擾申訴時效，增訂離職後、具權勢關係及未成年申訴的特別時效。

一般性騷申訴時效為知悉事件起兩年，自事件發生起五年；權勢性騷是知悉事件起三年，自事件發生起七年；若性騷擾在未成年時發生，申訴時效可為成年後三年；雇主性騷可在離職後一年內申訴，超過十年不受理。

行政院政務委員羅秉成說，相關修法第一階段措施將於立院三讀後施行；第二階段涉及宣導、建制資料庫等，暫定在明年三月八日婦女節實施。

相關新聞見A3

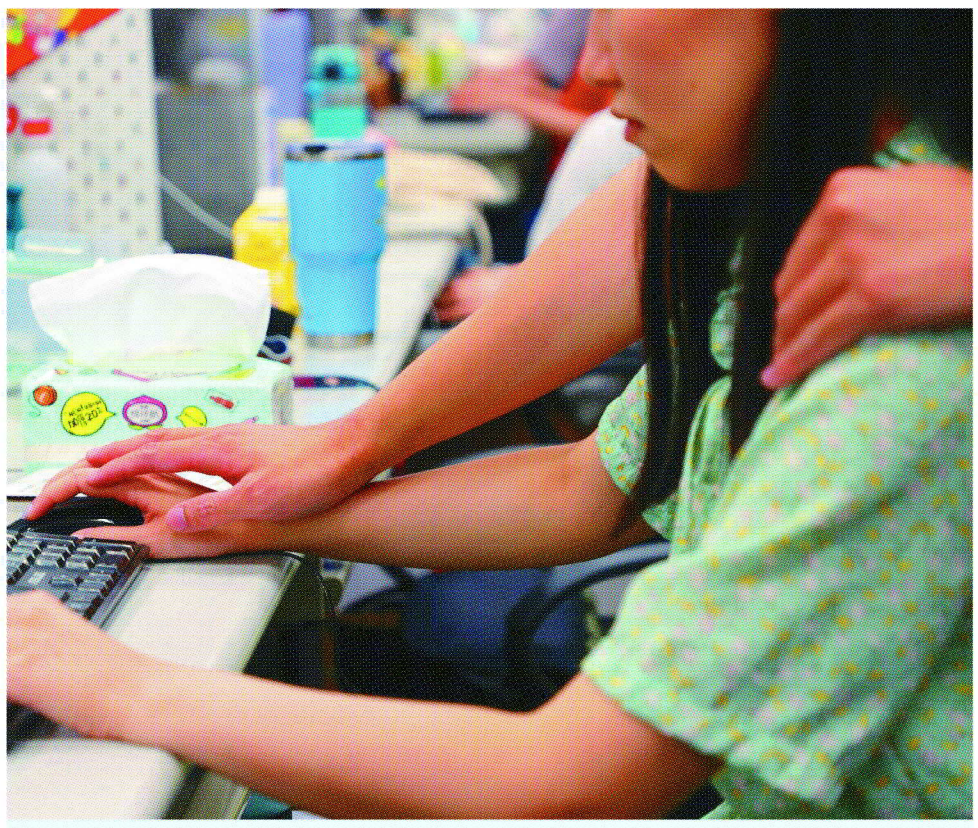

行政院昨天通過性平三法修正草案，權勢性騷擾最重罰一百萬元、最重處三年徒刑。圖為示意圖。　記者陳正興／攝影

性平3法修法重點

性別平等工作法　適用職場
- 加重權勢性騷裁罰
- 建立外部申訴管道
- 被害人可留職停薪
- 雇主須通報勞工局

性別平等教育法　適用校園
- 納入軍警矯正學校
- 完善學校輔導機制
- 加嚴事件調查機制
- 可請求懲罰性賠償

性騷擾防治法　適用社會大眾
- 完善性騷擾防治組織
- 場所主人應協助蒐證
- 延長期限並簡化調查
- 洩被害人隱私可罰60萬

權勢性騷

刑事	民事懲罰性賠償		行政罰鍰
加重其刑½ 最重3年	特別權勢性騷（最高負責人）	損害額3～5倍	6～60萬元
	一般權勢性騷（主管）	損害額1～3倍	雇主可罰 1～100萬元

去年性騷申訴

總數	2086件
不成立	457件
撤回	114件
成案	1515件
裁罰	489件
罰金	911萬元

性騷常見樣態

29.7%	乘機親吻、擁抱或觸摸胸臀等處
21.7%	展示或傳閱色情圖片或騷擾文字
13.7%	羞辱、貶抑或騷擾的言詞或態度
12.6%	偷窺、偷拍
7.9%	毛手毛腳、掀裙子
5.8%	跟蹤、尾隨、不受歡迎追求

資料來源／行政院、衛福部、勞動部　製表／政治中心、生活文教中心、元氣中心　■聯合報
編輯／張天妮　視覺／楊國長　2023.07.13製表

Inside

謾罵電話幾百通
餵藥案師灑淚
新聞見A4

憂綠能區滅農
學界籲修法暫緩
新聞見A5

地獄犬熱浪來襲
義恐飆48.8度
新聞見A8

泰總理唯一候選 皮塔首輪未過

「老法統封殺年輕民主」 國會19日再投票 或推另位候選人

泰國前進黨黨魁皮塔（中）在十三日國會舉行總理選舉計票時雙掌合十。　（美聯社）

【編譯羅方妤／綜合報導】泰國國會十三日進行總理選舉，總理唯一候選人、前進黨黨魁皮塔未能拿下成為總理所需的國會過半席次三七五席，國會將在十九日再次投票，或推派另一位候選人。皮塔表示：「我們接受投票結果，但我們不會退卻，我不會放棄」。

華爾街日報用「老法統封殺年輕民主」形容選舉結果。泰國國會兩院共七五〇席，皮塔籌組的在野大聯盟在五百席眾院獲得三一二席，他需要二五〇位參議員的部分支持，才能越過三七五席的半數門檻。保守派占絕大多數的參議員都是在二〇一四年政變後由軍方指派，只有十三人投給皮塔。因一名參議員十二日辭職，總席次過半門檻降為三七五席。

四十二歲、留學哈佛的皮塔在表決前夕向議員喊話，要求尊重民意：「各位的一票不是投給我或前進黨，而是投給回到常軌的泰國」。

表決結果，皮塔獲得三二四張贊成票，一八二票反對，一九九票棄權。

皮塔在投票前夕遭中選會向憲法法庭指控，持有媒體公司股票卻未申報，明知資格不符仍執意參選，且主張修改「冒犯君主法」，應取消其議員資格。

由於政治不確定性，泰國主要股市指數今年至目前為止下跌一成一。

皮塔十三日告訴「泰叻電視台」：「他們一直試圖阻止，但阻止的不是我，而是民眾選出的以不同方式治理國家的多數人民政府」。

針對泰國前進黨的案件是東南亞第二大經濟體權力鬥爭廿年的最新轉折。這場鬥爭充滿政變、法庭干預和多次暴力街頭抗議。

有鑑於前進黨獲得大批年輕選民支持，且在首都曼谷人氣很高，皮塔十三日沒有當選總理後預期會出現更多動盪。

二〇一四年發動政變奪權的前陸軍總司令帕拉育，擔任總理九年，在這次大選潰敗後，十一日宣布將退出政壇，擔任看守總理到國會選出總理為止。

相關新聞見A8

生活秘書

星座 今日運勢

- 射手 ▶ 耐心等待
- 摩羯 ▶ 工作忙碌
- 水瓶 ▶ 短期投資
- 雙魚 ▶ 獲得肯定

歷史上的今天

7月14

1938年：美國富豪霍華．休斯以3天19小時17分鐘，創下環球飛行紀錄。

1987年：政府宣布15日零時起，台灣解除戒嚴。

2013年：台灣網球一哥盧彥勳在北京挑戰賽奪冠。

2016年：法國尼斯發生卡車衝撞人群攻擊事件，造成84死。

2022年：斯里蘭卡經濟崩潰，總統拉賈帕克薩飛抵新加坡以電郵宣布辭職。