漢光軍演 反登陸設施曝光

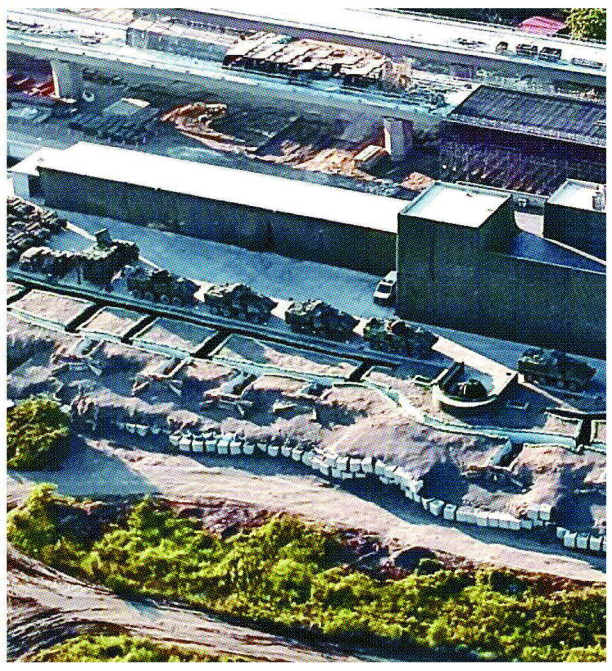

國軍漢光卅九號演習實兵操演本月下旬將陸續登場，北台第三作戰區廿七日將在新北八里挖子尾海岸實施淡水河口反擊作戰與台北港奪控港口操演。砲車、雷達車與防空飛彈車已提前進駐陸軍八里挖子尾據點（下圖）。擔任防衛軍的陸軍關渡指揮部，積極在當地部署各式灘岸阻絕設施（左圖）。

相關新聞見A2　圖與文／洪哲政

殺警犯服外役監

基層嘆學長白死
法務部緊急澄清

侯賴柯郭轟外役監修法卡關

【記者蕭雅娟、張睿廷、丘采薇／台北報導】發生在二〇一四年的台北市夜店殺警案，其中涉案者易寶宏服刑兩年多後獲准到外役監執行，基層警員抱怨「學長白死了。」

國民黨總統參選人侯友宜昨天表示，殺警案受刑人可移到外役監，這是什麼樣不公不義的制度？鴻海創辦人郭台銘指「這就是民進黨給人民的司法正義嗎？」民進黨總統參選人賴清德昨天表示：「該停止就要停止，該修法杜絕就應修法；重罪犯應該要實實在在服完役期，不能走旁門左道。」民眾黨總統參選人柯文哲也說這就是不對，規則要講清楚，法令不對就拿出來修，到底是哪裡不對出現這種情形，「我們相信制度，不要相信個人」。

外界批權貴服刑天堂

易寶宏因涉殺警案判刑九年，服刑兩年多後，獲准到武陵外役分監執行，讓基層員警強烈反彈。外界質疑去年台南兩名警員遭外役監逃犯殺害殉職後，政府稱要積極推動修法，怎麼依舊讓外役監成為「政商名流權貴罪犯的服刑天堂」？法務部昨天緊急發聲明，強調易寶宏在雙警命案前就獲准到外役監服刑，盼立院盡速完成修法。

網友稱警察尊嚴遭踩

時代力量前立委黃國昌日前直播時，有留言「夜店殺警案凶嫌之一易寶宏正在服外役監，我覺得學長白死了，政府根本都在打假球。」引發網友熱烈討論，留言「為什麼把警察尊嚴放在地上踩；外役監就是給權貴爽的；說一套做一套，鐵警及雙警今日公祭、明日忌記。只有選前才又記得。」

侯友宜昨天表示，政府把人民當塑膠嗎？當選後一定全面檢討，嚴禁重大暴力犯罪、殺警案受刑人服外役監，也會全面檢視交保浮濫現象。郭台銘對矯正署回應「一切依法辦理」表示無法接受，質疑政府承諾的司法改革又改變了什麼？

面對民情激憤，賴清德說，一年多前才有外役監逃犯殺死警察，矯正署又把九年多前殺死警察的罪犯放到外役監，社會當然有懷疑、沒辦法接受，希望法務部、矯正署對外清楚說明。

意見分歧修法未完成

法務部聲明，易寶宏二〇一九年六月因傷害致死罪入監，服刑逾兩年半後，於去年一月申請轉至外役監；申請資料經去識別化後，經學者專家組成的遴選委員會表決通過，於三月移往武陵外役分監執行，同年八月廿二日才發生台南雙警命案。

法務部表示，外役監制度絕非為了權貴，台南雙警命案發生後，法務部積極推動「外役監條例」修法，去年九月陳報行政院審核通過送立法院，立院兩次召開審查會議，並於十二月十四日舉行公聽會，但因「遴選條件」意見眾多且歧異，尚未完成修法。

朝野對暴力、黑金、貪汙等罪是否能至外役監意見歧異，希望能排除重罪，但法務部認為外役監設置目的在中間性處遇，不該嚴格排除重刑犯罪，因此必須再溝通。法務部聲明提到「惜尚未完成立法程序」，郭台銘質疑「惜什麼？」民進黨不是立法院絕對多數嗎？難道連法務部長都對民進黨政府感到可惜嗎？

相關新聞見A3

審計部 立法院 報告直指撒錢救產銷

農產產銷調節預算超支

農委會歸咎於氣候

【記者彭宣雅／台北報導】審計部查核農委會農糧署一一〇年財務收支及決算，點出農糧署雖透過生產計畫、價格監控與預警等機制試圖穩定農產品產銷，但效果不彰，致使產銷調節經費超支併決算嚴重，且調節品項愈來愈多。

立法院一一二年預算評估報告也指農委會每年產銷調節預算愈編愈多，除了超支成常態，部分品項一再產銷失衡，甚至年年需要調節。

根據審計部查核，一〇六至一一〇年農業發展基金「農產品產銷調節緊急處理計畫」經費，除了一〇七年，每年都超支；且調節品項從一〇六年的僅柑桔、香蕉，增至一一〇年包括香蕉、紅龍果、文旦柚、鳳梨、芒果、檸檬、高麗菜、短期葉菜、大白菜、紅豆、落花生、玉荷包、破布子、葡萄、鳳梨釋迦、蓮霧等十多項。

審計部指出，如香蕉、柑桔、紅龍果、文旦柚、鳳梨、芒果等，連續多年均出現產銷失衡需要緊急調節，顯示由生產端源頭管理及預警等輔導措施成效有限，要求農糧署改善。

立法院一一二年農業特別收入基金預算評估報告則顯示，農發基金一〇五至一〇九年產銷調節預算數均編列一億五八七五萬多元，決算數卻由一〇五年一一八七萬多元，增至一〇八及一〇九年的六億五九五一萬多元及四億四三六九萬多元，巨額超支都併決算辦理，增加國庫負擔。

一一〇年起不僅預算愈編愈多，超支也依舊。例如一一一年編了三億二一九五萬多元，但該年截至七月，就花了五億一七四九萬元，一一二年甚至編到五億〇一二〇萬元。

立院報告也點名，一〇五至一一一年七月底，香蕉、紅龍果、番石榴、鳳梨、高麗菜等一再被列入調節品項，尤其香蕉、鳳梨連年調節，農委會應檢討產銷機制。

對於審計部與立院的報告結論，農委會歸咎於氣候。農糧署副署長姚志旺說，近年因氣候影響，若有災害就會進行災害救助補助，有時風調雨順產量增加，也要盡量讓產銷平衡；比如今年芒果乾旱少雨，果形果粒較小，價格下降影響產銷，最終還是受氣候影響，「人算不如天算」。

姚志旺說，都有盡力告知農民各種資訊，比如高麗菜超種會預警，其他產業也會適時發布產業資訊給農民知道；也有後續協助措施，比如冷鏈等配套，產量多時可先冰存，也可做不同的加工產品銷售，減少產銷失衡壓力。

國內農產品產銷失衡頻繁，芒果、紅龍果已多年出現產銷失衡需緊急調節，立法院的一一二年預算評估報告就點出問題，並指農委會應檢討產銷機制。　記者胡經周／攝影

相關新聞見A5

聯合報
UNITED DAILY NEWS
每份訂價10元　第26188號
創辦人 王惕吾
4 710765 921682

明日隨報贈閱
大學分科測驗專刊
2023
考生必看專題
各科重點彙整
答題技巧解析

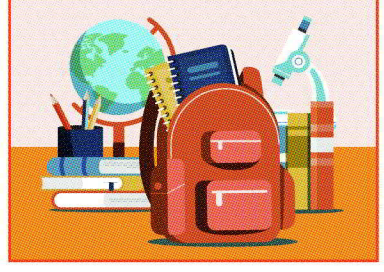

客服專線：0800-666-085 總機：(02)8692-5588 新聞聯絡：(02)8692-5896 地址：(22161) 新北市汐止區大同路一段三六九號 本報文圖非經同意不得轉載

Inside

侯友宜說歹勢
首度明確向韓致歉
新聞見A4

生活秘書

星座 今日運勢

獅子 ▶ 春風得意
處女 ▶ 留些心眼
天秤 ▶ 財務耗損
天蠍 ▶ 出門不順

歷史上的今天

7月 10

1985年：法國政府特工炸沉綠色和平組織停泊在紐西蘭港口的彩虹勇士號。

1991年：葉爾欽就任俄羅斯聯邦首任總統。

1995年：翁山蘇姬從國家和平與發展委員會的軟禁中釋放。