聯合報
UNITED DAILY NEWS
今天13大張 每份訂價15元 第18076號
創辦人 王惕吾 發行人 王效蘭
9 771607 970003

對台軍售項目 美今告知

神盾艦可能「先建後售」另可望售台柴電動力潛艦、阿帕契攻擊直升機等 台灣今年武獲將豐收

【華盛頓記者林寶慶／廿三日電】美國布希政府定廿四日正式告知台灣代表團今年同意售台的武器項目。據了解，對於最敏感的配備神盾雷達的阿利勃克級飛彈驅逐艦，美國將採用「既非直接出售、也非不售、卻又不是延後決定」的說法。另外，台灣獲取柴電動力潛艦及阿帕契攻擊直升機、P—三反潛巡邏機的希望很大。一般相信，台灣今年的武獲將豐收。

白宮發言人傅雷雪廿三日表示，美國總統布希已接到所屬國家安全顧問群就對台軍售一事所呈交的建議書，「下一步，總統將做成最後決定，然後於廿四日通知台灣」。

美國國會議員則可望於廿三日晚間（台北時間廿四日上午），獲布希政府知會有關對台軍售內容。

據了解，有關對台出售神盾飛彈驅逐艦的決定，布希政府的作法可能性之一是「先建後售」；布希政府可能會先編列預算讓造船廠造艦，等到造艦完成後再售予台灣，而這實際上與今年同意對台售艦、由台灣下訂單的結果並無不同。

同時，布希政府可能會警告北京，勿再增加在台海對岸部署的飛彈。布希政府還可能提高與台灣軍事合作的層次、協助台灣軍力整合。

此外，據了解，台灣方面並希望美國政府在宣布其對台軍售決定時，強調美國希望台灣議題和平解決、將確保台灣安全、台灣的未來須由住民決定等宣示，以加強台灣信心。

台灣今年向美方提出的軍購清單主要包括：四艘神盾驅逐艦、柴電動力潛艦、阿帕契攻擊直升機以及P—三反潛巡邏機。其中，柴電動力潛艦實爲我方第一優先項目。美方一度盛傳將售台四艘紀德級驅逐艦，但紀德級驅逐艦被我方刻意排除在軍購清單之外。

今年美國對台軍售會議正巧在布希新政府剛上台，而美「中」軍機案產生齟齬之際，中共副總理錢其琛並曾於三月赴美訪問，目的之一即在阻止對台出售神盾艦及其他武器；去年的軍售會議則正值台灣反對黨首度贏得總統選舉，卻尚未就職前。因此，美台雙方正考慮未來「不定期」批准售台防禦性武器，以減少軍售會議的敏感性，從而排除掉一些國會及北京的壓力。相關新聞見十三版

高新創 3.89% 率業失月三

多最少減數人業就業造製 5%逾已率業失義廣 多居者歷學中國 年壯青及擴

【記者華英惠／台北報導】不景氣效應持續擴大，三月的失業人數高達卅八萬人，創歷史新高；失業率則爲百分之三點八九，爲歷年單月次高及同月新高；受失業者波及人口爲九十三萬九千人。行政院主計處第四局副局長陳金城預估今年失業率在百分之三點九以上，「至今勞動指標沒有一個好現象」。

三月因關廠歇業而失業的人較上月增加一萬九千人，高達十六萬二千人，創歷史新高；臨時性工作結束而失業者也增加四千人；如與去年同月相較，共增加十萬六千人。

在各行各業中，就業人數減少最多的行業是製造業，已連續五個月呈下降趨勢。

較值得憂心的是，原來中高齡（四十五至六十四歲）失業者極多，轉換工作不易，但目前已擴及到青壯年（二十五至四十四歲）。

如看失業者的教育程度，以國中者的失業率最高，達百分之五點零七。由於低教育程度者多從事基層工作，基層勞工的失業率也高達百分之五點一一，居各業之冠。

如將想工作而未找工作的失業者納入，三月廣義失業率已達百分之五點七六，廣義失業人口高達五十七萬四千人。主計處預估四月、五月失業率可能破百分之四，六月至九月失業率將逾百分之四；十月以後或許會下降，目前尚不明朗，可以確知的是今年失業率將在百分之三點九以上。

不過，主計處也在觀察，失業人數增加可能與失業給付條件放寬有關，自三月的資料分析兩者已呈某種相關，還須多觀察數月才能確定。

相關新聞見二版

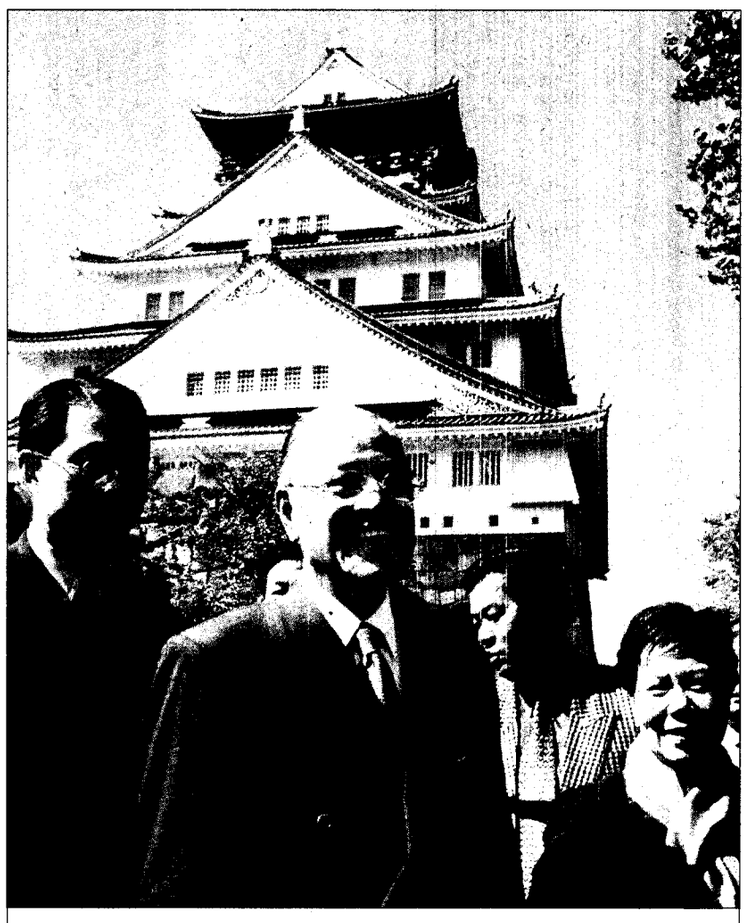

城阪大遊重，年50別閱

阪大遊重惠文曾子妻偕天昨，觀參城阪大到曾前年十五輝登李統總前（透路）版三見聞新。快愉情心，願宿償得，城

萬800償補高最 員人難受後敵

元億百上需共估粗 過通審初案草例條

【記者李志德／台北報導】立法院國防委員會昨天初審通過「中華民國敵後受難歸來人員處理及補償條例草案」，包括台籍老兵、國軍戰俘及身陷敵後的情報人員等三類「受難人員」最多可以得到八百萬元的補償，根據國防部的資料，粗估將發出上百億元補償金。這項結果還需送院會審議才能確定。

本條例是由朱鳳芝等立委提案，全案仿照「二二八事件處理及補償條例」的架構，設立「中華民國受難歸來人員權益補償基金會」，並在四年內發完補償金。同時得知立法院排定此議程後，昨天中午有上百位「受難人員」在院外陳情，多位老人頭綁「還我賣命錢」的白布條高呼口號，甚至一度有人昏厥。

列席備詢的國防部次長高揚指出，本條例明訂補償的三類人員，國防部已經分別訂有「國軍在台期間作戰被俘歸來人員處理作業要點」等三項辦法予以照顧，高揚含蓄的以「不宜重複補償」表達行政部門的反對之意。

但立委朱鳳芝、宋煦光等人批評國防部搪塞、不負責任，因此聯席會堅持初審通過本案。

截稿後消息 花蓮秀林歹徒奪槍襲警 一警當場喪生 8版

今日氣天

市北台 20℃-25℃ 率機雨降 50%

市中台 20℃-27℃ 率機雨降 30%

市雄高 23℃-30℃ 率機雨降 10%

市蓮花 20℃-28℃ 率機雨降 40%

昨日市股

中集場市 1.07 數指權加 5597.70 值總交成 581.52億

頭店場市 0.73 TAISDAQ 數指權加 148.03 值總交成 155.41億

點焦
顏清標交保未成 檢方緊急起訴 收押 3
治政
立委刪除53億工程款 將林全送院會處理 4
題話
37個MP3非法網站查獲 包括5名大學生移送 5
不景氣 各大學就業保證班受歡迎 2
立委質疑核四「假復工」施工處澄清 6
11縣市統籌分配款 未用於文化支出 14

如果你知道往哪走，世界會爲你讓路

【邁步向前的紳士—不斷開創的精神】

「邁步向前的紳士」striding man的誕生，是當初亞歷山大．華克為了在廣告中使用品牌商標幫助行銷，所以委託當時最著名的廣告設計師Tom Browne描繪一個神情愉快，頭戴紳士帽和眼鏡，手中持杖的畫像，做為約翰走路父子公司的象徵。他邁開步伐的樣子，象徵難能可貴的開創精神，就像亞歷山大．華克當時積極運用行銷活動將約翰走路的市場地位推向更上一層樓，這種掌握突破契機、不斷革新的開創精神，就是延續成功經驗的原動力。

（廣告）

【約翰走路——Keep Walking的精神】

「千里之行，始於足下」，儘管約翰走路在世界各地已寫下不凡的紀錄，但是再遠的路，也是由踏出第一步開始，再一步步慢慢累積。從草創的當初到現在，約翰走路始終堅持一貫的道路、一貫的Keep Walking，因為約翰走路相信，「如果你知道往哪走，世界就會為你讓出一條路」，就算是走得慢、遇到了挫折，也絕對不會回頭，這是約翰走路的品牌精神，也是從前、現在、未來都一直致力與世人分享的珍貴價值。

Keep Walking系列廣告影片【巴吉歐篇】的主人翁——義大利足球名將巴吉歐，就是一個很好的例子。九四年世界杯前，他獲選為歐洲足球先生與世界足球先生，球技正值顛峰，聲勢如日中天。卻在冠軍決戰犯下不可饒恕的錯誤——十二碼球罰踢失敗，使義大利痛失冠軍金盃。這是巴吉歐人生的最大挫敗，但他並未因此消沈喪志，反而使他下定決心追求突破。四年後，憑著毅力與堅持，巴吉歐以聯賽最多進球的優異表現，入選國家隊。九八年世界杯，巴吉歐再度面臨十二碼球的挑戰，這次他終於向全世界證明了自己，走出四年來的夢魘，這就是不斷努力、遇到挫折也無懼，始終Keep Walking的最佳範例。

Anonymous ——

KEEP WALKING

約翰走路