2乙

聯合報
UNITED DAILY NEWS
行政院新聞局出版事業登記局版臺報字第零零貳玖號
中華郵政台字第肆柒陸零號執照登記為第二類新聞紙類
創辦人 王惕吾
發行人 王效蘭
今天十三大張 每份訂價拾伍元
第壹柒捌叁叁號
地址：(110)台北市忠孝東路四段五五五號
總機：(02)27681234・27601616
採訪中心：27689036 地方新聞中心：27689297
語音專線：080-060-080 訂報轉8989 送報問題轉8980
本報所刊文圖非經同意不得轉載

死11 碧利斯重創 8人遭活埋

另有11人失蹤 111人受傷 705人受困 939棟房屋倒塌

颱風警報解除 嚴防豪大雨 西南部雨量可能達一千公釐

【記者余炎昆／仁愛報導】碧利斯颱風夜，南投縣仁愛鄉合作村靜觀部落上靜觀發生山崩，土石沖毀下方一座工寮，上山採梨的工人有八人慘遭活埋，其中還包括一名隨父親上山年僅六歲的女童。這是碧利斯颱風災害罹難人數最多的意外事件。

位於仁愛鄉合作村靜觀部落前天晚上十一時起風雨交加，距離上靜觀四、五公里遠的梨園，有十五名採梨工人在工寮內棲身，因昨天凌晨零時，山頭突然傳出轟隆一聲巨響，隨即大量土石崩坍傾瀉而下，工人還來不及反應，便陷身在沖刷而下的土石堆。其中七人比較幸運，很快從土石流掙脫逃難，但八人埋身在土石泥淖內。

脫身的一名工人身上有大哥大，向外求援，可是現場偏遠，聯外道路又坍方，救兵無法及時趕到，使八名慘遭活埋工人喪失第一時間獲救的機會。

昨天接近中午，村長請挖土機先展開挖掘搜救行動，仁愛鄉公所與交通部公路局第二區工程處埔里工務段的剷土機也隨後趕到，此時已失去搶救時效，後來在山腰挖掘出八具僵硬屍體。

【記者郭錦萍、陳金章／台北報導】中央氣象局昨天下午五時及晚間八時分別宣布解除碧利斯颱風台灣本島陸上及海上警報，但同時發布了南部、東南部及中部的豪雨特報。初步統計，這次颱風造成十一人死亡，十一人失蹤，一百十一人受傷，七百零五人受困，其中多數已脫困。另，有九百三十九棟房屋倒塌。

氣象局預報中心副主任吳德榮強調，碧利斯颱風所引進的強大西南氣流，昨天已讓西南沿海多處大雨不斷，但它的威力今天才要開始發揮，西南部部分地區可能出現一千公釐的雨量，因此氣象局已針對東南部、南部、中部發出豪雨特報，而且豪大雨可能會持續到明天。

碧利斯颱風昨天上午從雲林出海後轉成中度颱風，到下午五時暴風圈完全從澎湖地區離開，氣象局隨即解除台灣本島颱風警報。到晚間八時，碧利斯再度減為熱帶性低氣壓，全台的海上及陸上颱風警報在昨天晚間解除。

相關新聞見二、三、四、五、六版

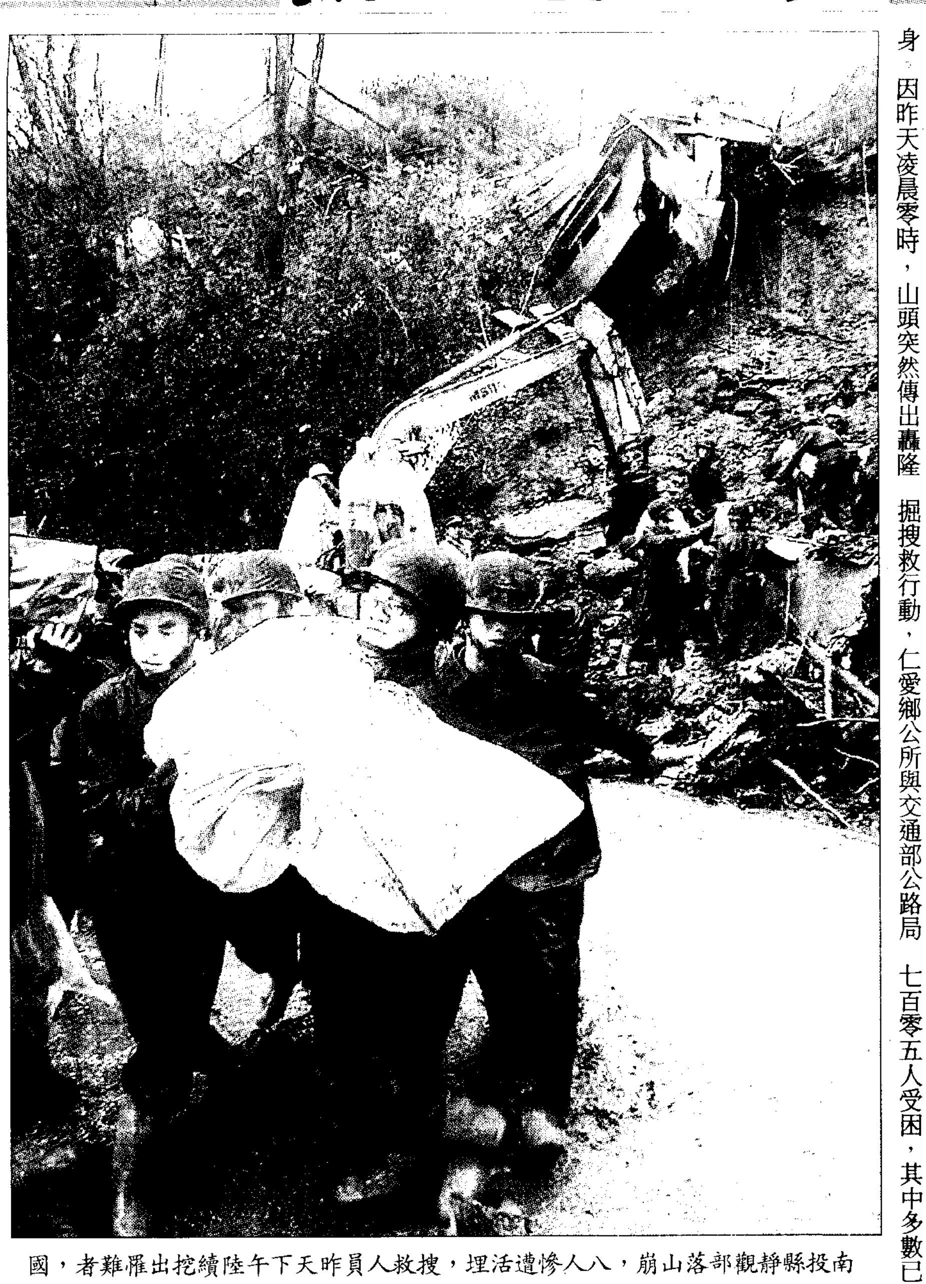

南投縣靜觀部落山崩，八人慘遭活埋，搜救人員昨天下午陸續挖出罹難者，國軍以屍袋包裹遺體一一扛運下山。記者施豐坤／攝影

風災關心 總統明天提前返國

縮短查德行程 明返抵機場即搭專機赴災區

【記者彭威晶、陳敏鳳、鍾年晃／布吉納法索─台北連線報導】強烈颱風碧利斯過境台灣，在東部及中部地區造成災情，陳水扁總統昨天在布吉納法索與龔保雷總統共同記者會上，強調「外交重要，內政、老百姓的疾苦更重要」，決定提前廿四小時返國，於明天上午十時左右返抵中正機場，隨即搭乘專機前往災區巡視。

陳總統說，台北時間昨天下午五時，他打電話告訴行政院長唐飛與參謀總長湯曜明提前返國的決定。在查德的官式訪問行程將保留，但取消其他行程，回國後一切歡迎儀式與記者會都取消，直接換乘軍機前往災區探視。陳總統說，目前最重要的是協助援救災民，其次是儘快恢復供水、供電。

陳總統昨天在布國國會演說時，已為在這次風災中罹難的國人默哀。陳總統已於今天凌晨抵達查德，今晚將起程返國。

相關新聞見四、七版

軍購弊案27關係人限制出境

拉法葉、獵雷艦案情重大 首度動用強制處分權 將校、軍火商等列入名單

【記者林益民／台北報導】尹清楓案特別調查小組偵辦拉法葉艦、獵雷艦等採購弊案有重大案情突破，檢調專案人員閱卷發現這兩宗採購案幕後疑點重重，一口氣將海軍將領、校級軍官及軍火商等廿七名關係人限制出境，是八月一日特調小組成立後，首度動用強制處分權保全證據，顯示案情重大。

由於已掌握案情脈絡，偵辦軍購弊案的檢調人員近日將展開約談行動，如有必要也會請國防部同意搜索軍事機關，偵查進度已超越尚在原地打轉的尹清楓命案部分。

特調小組透露，被限制出境的廿餘名關係人，包括承辦採購案的多名將校軍官、參與採購作業的軍火代理商，以及其他民間人士。特調小組將這些關係人視為查明弊案的重要關鍵人物，不排除由警方或是從調查局抽調政治偵防工作組調查員，比照調查局當年偵辦周人蔘電玩弊案模式，提早對涉案人進行監控。

據指出，特調小組限制出境的名單之中，獵雷艦案的人數比拉法葉艦案的人數還多，兩案被限制出境人數都在十餘人。

特調小組指出，這些關係人經特調小組緊急指示調查局外勤處站或各縣市警局刑警隊交叉追查，確認這些人目前還在國內才下令限制出境。

除此之外，獵雷艦零附件採購案中代理德國L廠的涂鄭春菊、拉法葉艦採購案的汪傳浦等，與滯留國外的其他涉案人，都是專案人員極欲約談的對象。

據指出，因兩項軍購弊案被限制出境的關係人，都與特調小組目前閱卷所發現的疑點有關。例如，海軍花費三億八千萬馬克（合新台幣六十四億餘元）向德國AR廠購買的四艘獵雷艦，為何後來艦體零附件「企鵝」不直接由AR廠負責，而是另行採購，由代理L廠的涂鄭春菊及單亦誠等軍火代理商出面爭取。

另外，在拉法葉艦採購方面，向法國湯姆笙公司採購的拉法葉艦，當初是由誰主導做採購計畫？編列預算？為何七十八年建案時報價為一百廿億法郎，但在做投資綱要時，卻漲成一百六十億法郎？

相關新聞見八版

要聞

四犯逃獄全力追緝
法部追究失職責任 2版

社會傳真

台灣漁船未保護海鳥
國際鳥盟揚言制裁 8版

⑧ 颱風天搜索豪華別墅
吳朝豐仍不見蹤影

㉛ 台灣盲友登山隊
成功登上富士山頂

今日天氣

台北市	26℃－30℃	降雨機率70%
台中市	25℃－30℃	降雨機率70%
高雄市	25℃－30℃	降雨機率80%
花蓮市	26℃－31℃	降雨機率60%

昨日股市休市

見好就轉
第一年 6.25%起
080-031-111(按2)
http://cbd.firstbank.com.tw
第一銀行

萬泰 好伙伴 George & Mary 救急現金卡

你辦了嗎？萬泰「George & Mary 救急現金卡」

終於不用再斬雞頭發誓
多虧「George & Mary救急現金卡」緊急週轉、現金消費沒問題，再也不用當眾斬雞頭發誓一定還錢。雞仔！這次就饒了你們！
水電技師 吳忠定

終於不用再打腫臉充胖子
有了「George & Mary救急現金卡」，朋友聚會投資股票不怕缺現金，這下實在阿沙力啦！
上班族 李經融

終於不用再說我要錢了
滿20歲囉！
終於可以辦「George & Mary救急現金卡」
買電腦、學語言、逛街血拼、KTV…………
嘿！老爸老媽！我也會自己理財囉！
學生 黃小純

「George & Mary救急現金卡」
上班族的好伙伴，現在就撥：

◎資料齊全、當面發卡（免開辦費、只要身分證、收入證明）
◎隨借隨還、急用不求人（免擔保、免保人、免保險）
◎不動用不計息、借多少天就付多少天
◎全省ATM皆可提領現金、最高額度30萬元
（詳細內容依本行規定辦理，本行保留審查及核貸與否之權利）

幸福 平安 萬泰銀行
網址 http://www.cosmosbank.com.tw/
辦卡成功，好禮相送！