聯合報
UNITED DAILY NEWS
行政院新聞局出版事業登記局版臺報字第零零貳玖號
中華郵政台字第肆柒陸零號執照登記為第二類新聞紙類
創辦人 王惕吾
發行人 王效蘭
今天十四大張 每份訂價拾伍元
第事緯伍禪叁號
地址：(110)台北市忠孝東路四段五五五號
總機：(02)27681234・27601616
採訪中心：27689036 地方新聞中心：27689297
語音導線：080-060-080 訂報轉8989 送報問題轉8980
本報所刊文圖非經同意不得轉載

# 彰化佳冬土壤液化 考慮專案補償

## 員林308戶少見震災現象 政院將組專案小組調查 未來建築規範將做特殊要求

【記者何烱榮／彰化報導】九二一大地震造成彰化縣員林鎮有三百零八戶建築物地基沈陷傾斜，地質專家勘查認為與地下土壤液化有關，是這次震災少見的特殊現象，行政院副院長劉兆玄昨天表示，將組成專案小組調查此一問題，並研擬對策以及考慮將土壤液化區住戶列為專案補償對象。

前天有兩組專家分別到員林地區勘查，一是國科會副主委蔡清彥委請行政院公共工程委員會六名地質專家，二是立委翁金珠邀請的經濟部中央地質調查所、水利處和台灣省應用地質技師公會人員。兩組專家都證實員林三鄉鎮的土壤液化問題，凸顯彰化縣特有的地質，已危及現有建築物，將來相關建築規範也應作特殊要求。

台灣省應用地質技師公會理事長陳國華警告說，這次位在八卦山脈東麓的車籠埔斷層錯動散出的能量，穿過山脈推擠到西麓的員林斷層，造成社頭、員林地區的地盤出現由東往西作水平移位及南北隆起現象，以社頭鄉山湖村鴻門圳兩岸位移最明顯，最大位移數據有一點二公尺，許多道路出現的裂縫呈南北向，與附近員林斷層走向吻合。另因此地屬沖積平原，地質鬆軟，地下水位高，因而土壤液化的範圍很廣，有關單位應速謀對策。

劉兆玄昨天主持行政院災後重建推動委員會會議，員林鎮長許瓊聰呼籲政府重視員林鎮崙雅、振興、鎮興、林厝及南東等五里因強震造成土壤液化問題，建築物及道路地基沈陷很嚴重，最大沈陷量約一公尺，其中崙雅里有九成以上房屋因地基沈陷受損而無法繼續使用，希望政府列為專案提供補助。

許鎮長說，政府應儘速全面鑽探地質，研訂今後土壤液化區建築特殊規範。彰化縣政府工務局長沈榮朗說，縣府沒有專業人才與設備，可說是無能為力。

中央地質調查所組長江崇榮說，他對陳國華的員林斷層說持保留態度，不過員林三鄉鎮土壤液化現象，確是這次大地震事件中很特殊的災情與重建問題。

聯合報徵文
宗旨：為慶祝本校校慶七十週年暨迎接公元二千年，徵求高水準之聖樂，以音樂振奮人心。
徵曲類別：1.聖母頌 2.彌撒曲 3.自由發揮
獎金：第一、二類每名十萬元，第三類每名六萬元
徵選時間：即日至本年十一月二十日止（以郵戳為憑）
索取簡章：請洽本校宗教系，電話：02-2903-1111轉2791（比賽辦法以簡章為準）
網址：www.fju.edu.tw
輔仁大學創校七十週年聖樂創作比賽

道歉啟事
本班於八十八年春季所製發「陽明升大學關懷系列」文宣資料，因一時疏忽，誤用「台北儒林升大學補習班」享有著作權之文稿內容。本班發現後，已採取必要之補救措施。蒙台北儒林升大學補習班周明主任諒解本班疏失，未加追究，特向「台北儒林升大學補習班」致歉。
道歉人：陽明升大學關懷系列
負責人：陽明升大學關懷系
地址：台北市陽明路

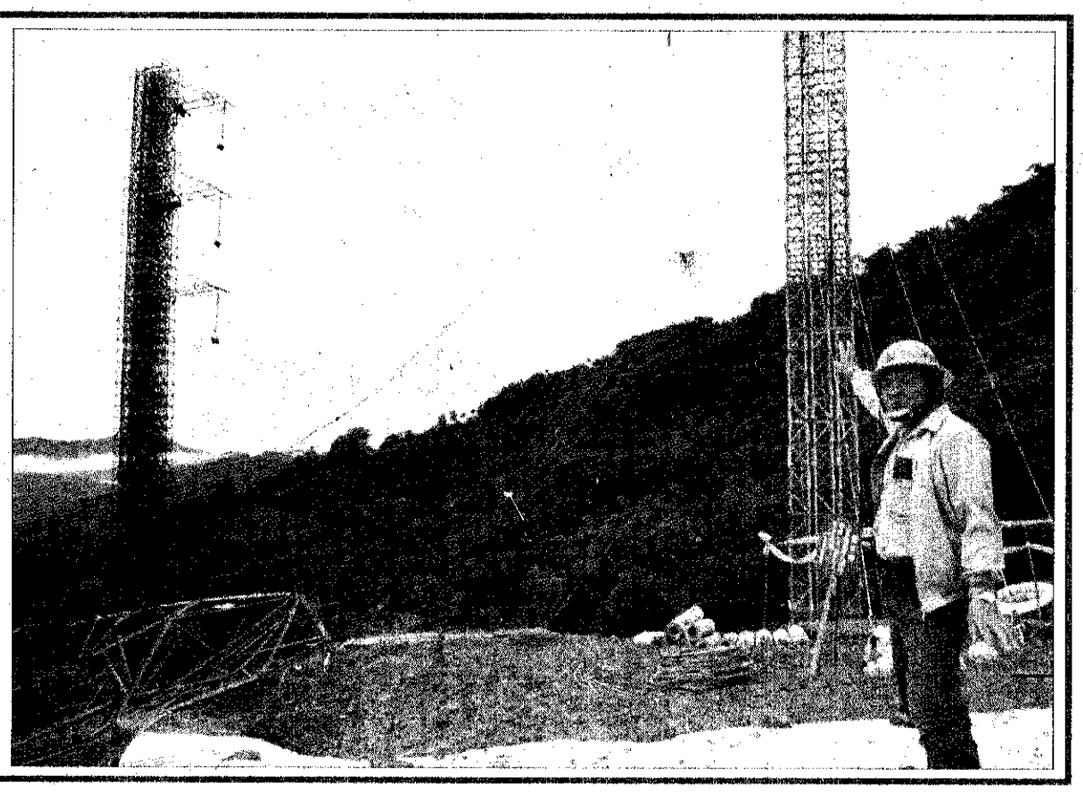

## 豎立新的輸電塔

台電南投國姓鄉山區峨眉二號臨時輸電塔，在工程人員日夜趕工下可望於今日搶通通電，工程隊長洪明芳站在已倒塌的舊鐵塔（左前方）前說明前方新電塔施工困難度。

記者林秀明／攝影

# 北部限電今可望全面解除

## 嘉民二路經中寮線最遲中午前搶通 兩周限電前結束

【記者張甄薇、紀文禮／連線報導】台灣北部地區終於將解除限電了。台電表示，中寮——嘉民二路經中寮超高壓變電所的卅四萬五千伏特一號匯流排最遲今天中午之前搶通，一百八十萬瓩南電得以北送，原計長達二週的限電方案可望在今天提前解除。

台電副總經理賴世章表示，昨天北部地區供電包括北部電力六百九十五萬瓩及中電北送二百十九萬瓩，總計約有九百十四萬瓩。在季節進入秋季、氣溫大幅下降後，電力需求下降，其實昨天全天已未限電；今天凌晨中寮——嘉民二路及峨眉——中寮一路臨時線路接通，北部供電能力達到一千零八十萬瓩，因而得以在預訂目標十日前提前解除限電。

經濟部長王志剛昨天到南投縣國姓鄉，了解峨眉——中寮線路施工情形，並要求台電務必在十日前恢復南電北送超高壓電線第二迴路的功能，以解除限電。王志剛嘉許工作人員的辛勞，並提醒大家要注意颱風可能帶來的新災害，也要確實做好工安準備。

近日來，各工業區抱怨台電公司似有「排斥」民營電力或汽電共生電力的情形，台電澄清說，此次已儘量收購民營電廠電力，例如長生電廠原定賣電給台電的電量約十五萬四千瓩，但目前缺電缺得荒，台電一口氣收購長生電力達廿三萬七千瓩，遠超過既定電力收購量。

# 以工代賑 必須工作

## 勞委會修正措施 月底開始指派

【記者梁玉芳／台北報導】行政院勞委會職訓局昨天公布「九二一大地震受災勞工以工代賑就業服務措施」的修正版，規定以工代賑的災民一定要接受鄉鎮市區公所指派的工作才算數，「要有工作才有所得」，以避免「以工代賑」成為人人可領的「災民救濟金」之譏。

不過，勞委會表示，十月十六日的第一次給付，還不需要真正工作，因各地方政府還未能排出工作計畫。第一次給付是「統統有獎」，凡是已登記且符合以工代賑資格的勞工都可以領取一個月一萬五千八百四十元的津貼。勞委會也指出，考量地方政府提出工作清單的流程，受災勞工最快本月底才會開始工作。

林聰明表示，以工代賑方案是半個月核撥一次，第二次給付約在十一月一日，那時就只有接受地方鄉鎮市區公所安排的清理、復原工作的災區勞工才可以請領；每戶最多可申請四人，但是勞工的配偶及勞工的直系親屬如果具軍公教人員或學生身分者，不能請領。

## 顧頭兩起撈潭月日 9
## 屍分遭妹姊是疑

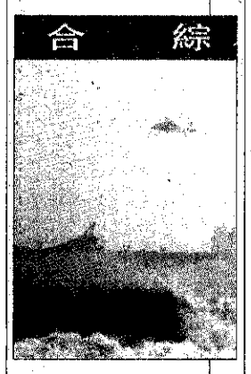

## 颱風造成南部災情 10
## 救獲員船淺擱輸貨

## 電腦烏龍：提款機溢領三百萬，還剩二百九十億

今天新聞重點：
二版「受災聯盟」要夜宿總統府
三版 台灣地理中心點偏移
四版 連戰：總統大選不可能延期
五版 民間捐款促成救助隊
八版 展望會要重建原鄉
十版 颱風動態及災情
十一版「芬芬」減肥藥被控案以1.1億美元和解
十四版 文化界災後建碑
九版

| 今天氣 | 市北台 | 市中台 | 市雄高 | 市蓮花 | 昨日股市 | 頭店場市 | 數指OTC | 億總交成 | |
|---|---|---|---|---|---|---|---|---|---|
| | 23℃-27℃ 60%率機雨降 | 23℃-28℃ 50%率機雨降 | 24℃-28℃ 60%率機雨降 | 23℃-28℃ 60%率機雨降 | 59.02 | 0.32 | 169.60 | 51.71億 | |
| | | | | | 數指權加 | | 7552.98 | 660.77億 | |

上河圖
和旺建設 RIVER RICH

400多組客户的見證：掌聲不斷！
和旺建設率先舉辦「施工結構說明會」，獲業界肯定。

建築是百年大業，和旺建設以一貫的專業、用心、與嚴謹的施工
讓每一位住户住的更好更安心！
同時爲了讓住户及各界能更深入了解和旺的建築理念
特別於10月2日，在福華飯店舉辦「施工結構說明會」
除了針對上河圖地質、結構、施工等詳細說明外
並邀請專家學者與客户面對面解答各種與防震有關問題
工地現場備有當日備有全程實況錄影帶及詳細資料，歡迎索取。

●精華保留戶・限時搶購中 45～125坪 一律3房以上大格局.大坪數●

上河圖熱銷四部曲・七大理由：
一人一樹運動：8年來南北捐種樹已達20公里，自勉百里種樹，美化台灣島
二岸線美化 ：推案前即投資近千萬，將世新大學前景美溪全部捐樹美化兩岸
三個口號 ：「城鄉新風貌」、「住宅革命」、「快樂種樹人」
四個看不見 ：看不見花台、陽台、鐵窗、冷氣窗，永保住宅的價值。

1.客户證言：數位部長級、50位教授、40位醫生、30位律師及工程師都認爲上河圖用心。
2.因爲有社區圍牆、有護城河、有15萬坪仙跡岩，山環水抱，羅斯福路景美橋邊，上河圖就是近與美。
3.25米室內溫水游泳池、休閒俱樂部（唐雅君輔導），讓客户住的安全又健康。
4.因爲地下室工法出色及四個看不見的規劃概念，讓外觀及地下室空氣永保清新，價值永在。
5.因爲建材有中央空調、防暴門、SMU管、電腦馬桶等都比70萬/坪的名宅還好。
6.因爲有雙捷運(即將通車)有雙百貨、雙快速道、三所大學(台大、師大、世新)生活方便性佳
7.因每層四户三部電梯，户户有景觀，又有7米高150坪迎賓大廳及1300坪大樹噴泉中庭，名宅氣派十足！

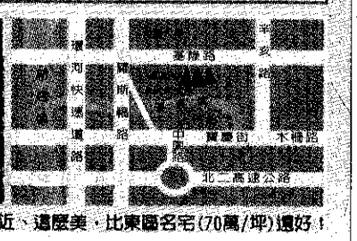


羅斯福路景美橋邊，上河圖就是這麼近、這麼美，比東區名宅(70萬/坪)還好！

投資興建／快樂種樹人 和旺建設股份有限公司(股票上櫃公司)自建自售 建造號碼／87店建字第028號 客服中心／世新大學正對面，景美溪畔 2917-6000