聯合報
UNITED DAILY NEWS
行政院新聞局出版事業登記局版臺報字第零零貳玖號
中華郵政台字第五九四號執照登記為第二類新聞紙類
創辦人 王惕吾
發行人 王效蘭
今天十二大張 每份訂價拾伍元
總管理處住址
地址：(110)台北市忠孝東路四段五五五號
總機：(02)2768#234・27601616
採訪中心：27689036 地方新聞中心：27689297
語音專線：080-060-080 訂報請8989 退報問題請8980
本報所刊文圖非經同意不得轉載

趨勢話
空升等風長尺公1080 5
錄紀界世氏金創
育體
盟聯大棒職灣台 29
王封賽季隊公雷
人書讀
閱讀黑澤明 41
格定字文的者武影 48
美參眾院通過決議 2
WHO與參我助
總統副統總統連選舉 4
擬刪除連署罷免規定
機師無預警請辭 6
價求訟訴決與復
人神交戰 8
八家將專題報導

團表代我會汪辜見接今揆蕭

調基與位定方我示宣將料 面會一唯前行級層高最員官府政

【記者陳鳳馨／台北報導】辜汪會晤我方代表團即將赴大陸，行政院長蕭萬長今天將接見代表團聽取行前簡報。這是代表團赴大陸前與我最高行政首長唯一一場會面，預料蕭萬長應會有所宣示，為這次辜汪會晤提出我方定位與基調。

由海基會董事長辜振甫率領的代表團後天即將經香港赴大陸上海。辜振甫率領的代表團十二人今天將向蕭萬長簡報。

代表團團員今天也將到陸委會聽取行前簡報，求取我方團員對此行的共識。

辜汪會晤是海基會與大陸海協會協商中斷三年後，兩會領導人首次會面。行政院高層官員表示，我方對這次會晤有高度期許，希望能有好的開始，讓海基會與海協會的對話制度管道能重新建立。因此蕭萬長今天將會強調兩岸重新恢復對話的重要性。

據了解，包括李登輝總統與副總統連戰目前都沒有計畫與代表團成員會面，蕭萬長今天與團員的會面，應是代表團行前與我政府官員最高層級的會面。代表團返台後，應會向李總統、連戰、蕭萬長報告此行過程。

據了解，早在十月二日包括總統府秘書長黃昆輝、國安會秘書長丁懋時、海基會董事長辜振甫在內的兩岸事務處理小組即已緊急會，初步沙盤推演辜汪會晤代表團此行的因應之道，相關決策官員事前也已集會確定我方立場。為避免此行因前方與後方的意見不一而產生扞格，日前的會議中已確定，原則上將充分授權辜振甫因應大陸的各類對話話題，充分表達我方立場，即不排除任何議題，因此此次會晤雖不會有實質的談判結果，但相信可以透過對話了解雙方在各類議題上的異同。

此外，為避免我方因內部意見不一影響辜汪會晤事宜，有關辜汪會晤事宜相關官員都將「謹言慎行」。

相關新聞見二、十三版

台北市長三選參黨三人選參黨三長市北台
電視政見辯論會敲定
。讓爭發引前日，論辯見政視電行邀何如人選參長市北台，後會論辯視電場五辦定決，商協天昨僚幕人選參長市黨三三方之。度風子君現展照合三影攝／騰景吳者記 版三見聞新

輕颱瑞伯可能影響台灣

預測14、15日接近後在東部海域打轉 下大雨機率極高

【記者郭錦萍／台北報導】太平洋上面上，向西北西移動。

昨天出現了大小兩個颱風，小的颱風亞力士今天會減弱為熱帶性低氣壓；大的颱風瑞伯結構完整，十四、十五日將接近台灣，且受北方高壓影響，可能在台灣東部海域出現「C」字型迴轉，可能再為台灣帶來和上一波豪大雨威力相當的雨勢。

輕度颱風瑞伯，昨天晚上九時的中心位置在馬尼拉東方約一千五百公里的海

中央氣象局預報員陳維良指出，預測瑞伯颱風在十四日會到達菲律賓呂宋島東方的海面上，而十五日左右有一道北方高壓所形成的鋒面南下，不但會導引颱風的走向，兩項氣象條件的交互影響，也會使東北季風的作用加乘，引進更多水氣，因此下大雨的機率極高。

至於詳細的颱風路徑預測，今天會較明朗。

財劃法正修再法劃財案

省稅將廢除營業稅改國稅

印花稅、使用牌照稅劃歸縣市及直轄市 中央另提撥一成所得稅、貨物稅 約五百億元分配給縣市

【記者王鴻薇／台北報導】「精省暫行條例」通過立法後，財政部將儘快提出「財政收支劃分法」再修正版；據透露，雖然精省暫行條例未明文訂定省為非公法人，但鑑於省資產及負債悉由中央概括承受，因此再修正財劃法規劃廢除省稅，原屬省稅的營業稅改為國稅，印花稅、使用牌照稅劃歸為縣市稅及直轄市稅；另為提高縣市自有財源比率，中央將提撥一成所得稅和貨物稅約五百億元分配給縣市；同時省不再具統籌分配功能，悉由中央直接對縣市補助及運用統籌分配稅款。

精省三法目前僅通過精省暫行條例，行政院預計於十二月五日之前將配套法案「地方制度法」和「財劃法」送立法院審議。雖然行政院院長將於精省暫行條例通過後再提出財劃法，但財政部對此已提出數個腹案，其本上財劃法再修正版有下列原則：

（一）廢除省稅：儘管精省暫行條例未明文規定省是否為公法人，但財劃法將基於暫行條例中規定省為非自治團體及省資產、負債悉由中央概括承受等原則，廢除法定省稅（包括營業稅、印花稅、使用牌照稅及特產稅）。營業稅是在原修正版中即改為國稅，再修正版將把印花稅、使用牌照稅及特產稅歸為縣市稅，據估計，縣市的自有財源將因此約增加四百億元（印花稅、使用牌照稅合計，特產稅目前未課徵）。

（二）提撥一成的所得稅及貨物稅給縣市，以提高縣市自有財源比率：根據朝野協商結論，未來縣市自有財源比率須提高至百分之六十五至百分之七十五，為此，財政部將把國稅中的所得稅及貨物稅提撥一成給縣市，約計為五百億元。財劃法修正版中，中央即已提撥一成所得稅和貨物稅，但當時約有二百億元是分給省方，精省之後，即可能將二百億元分給縣市。

根據財政部估計，要將縣市自有財源比率提高至百分之六十五以上，中央提撥給縣市的財源，起碼要比原修正版要多出一百二十億元。為避免斤斤計較，中央已有多撥出二百億元的打算。

（三）營業稅改國稅後，約提撥五成為統籌分配稅款。為保持中央的補助能力，對較貧窮縣市提供較多的補助，財政部擬將營業稅做為統籌分配稅，而由於省稅劃歸為縣市稅及直轄市稅源，地方稅源增加，因此營業稅無法再全額做為統籌分配稅，中央約保留五成。

（四）省對縣市的統籌分配及補助功能由中央收回，悉由中央對地方補助。

財政部高層表示，其實財劃法各項稅源如何劃分，最基本的原則是縣市要增加多少自有財源。根據統計，縣市歲出規模約為四千億元，未來起碼保持縣市平均自有財源規模為二千六百億元，以改善縣市財政狀況。

5.25 ↑ 值總交成 116.82億 數指 OTC 177.43 櫃市場
324.2 ↑ 值總交成 4068.81億 數指權加 6944.17 市上市
市雄高 25℃－32℃ 0% 率機雨降
市中台 24℃－32℃ 0% 率機雨降
市竹新 25℃－31℃ 10% 率機雨降
市北台 25℃－31℃ 30% 率機雨降 今天

衛星雙頻全球暢贏

台灣大哥大2496個基地台+66顆鉱衛星 百分之百全球覆蓋

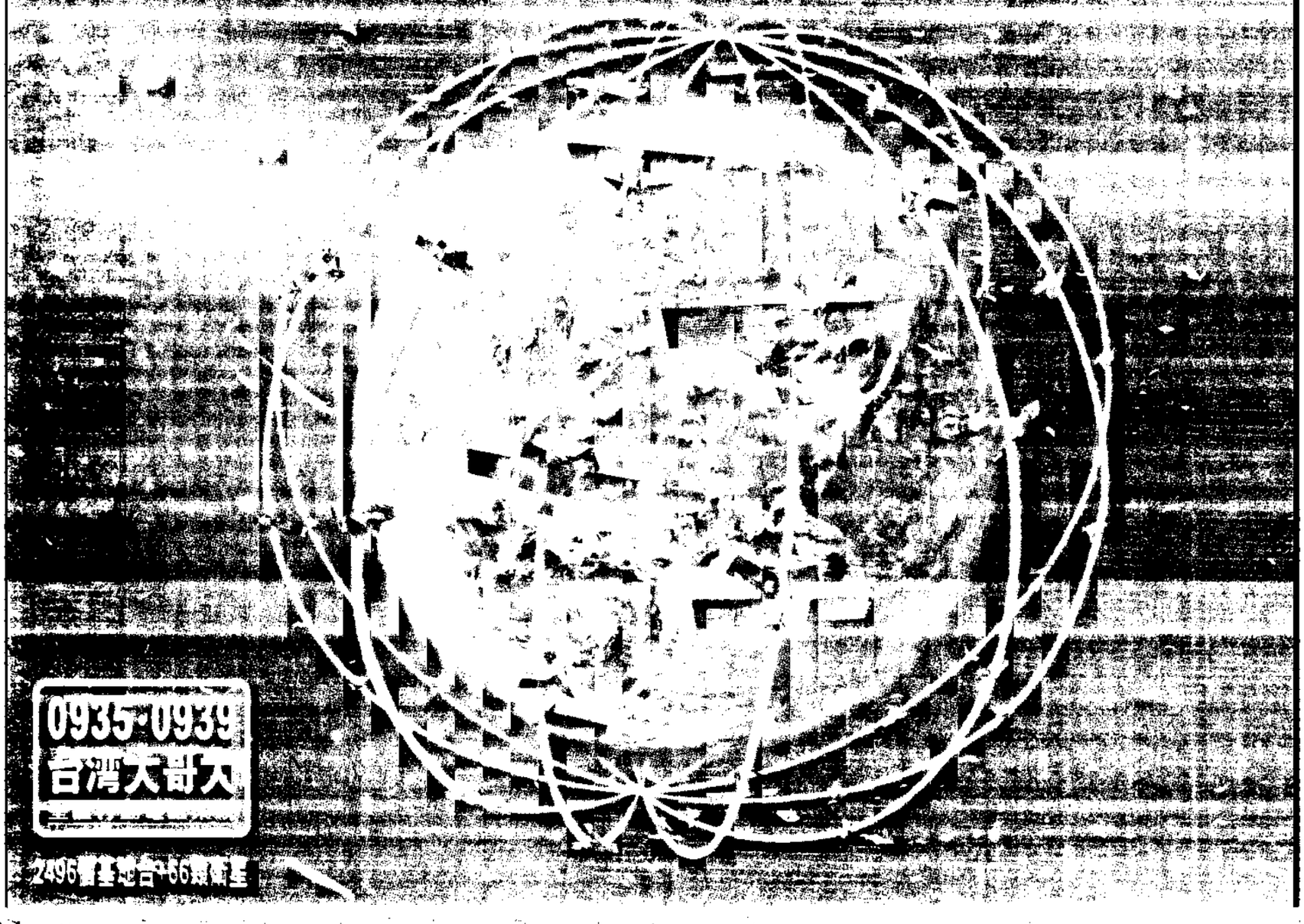

台灣大哥大衛星雙頻，一卡在手，打遍天下！

台灣大哥大，基地台建設不斷超前，現在更將以2496個最多的基地台，結合世界第一個全球衛星個人通信系統的66顆鉱衛星，形成完整的全球覆蓋，推出獨一無二的衛星雙頻！

獨步全球的台灣大哥大衛星雙頻，不但能提供台灣全區都市及鄉鎮一流的通話品質外，更能夠突破國界和地形的限制，超越其他地面雙頻行動電話系統，讓你即使是登上國內、外各大高山或身處偏遠的鄉間海上，甚至是遠赴南極、北極等所有GSM行動電話無法涵蓋的地方，不論是工作或休閒，台灣大哥大衛星雙頻百分之百覆蓋全球的通信服務，都能保障您的自身安全，更不錯失重要商機！

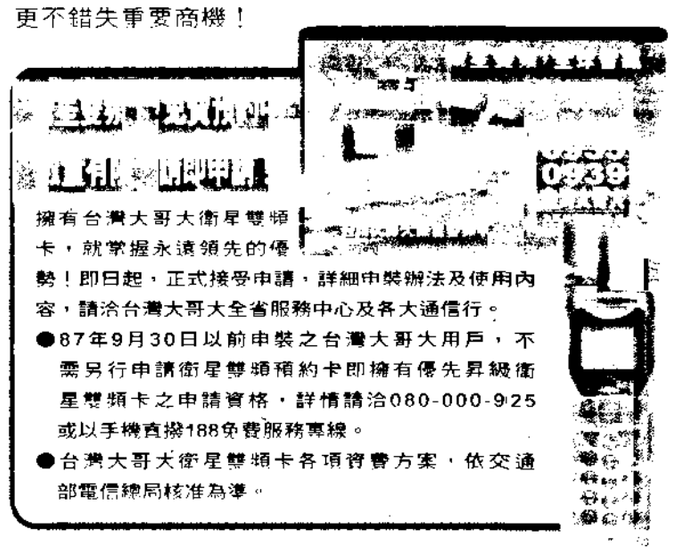

擁有台灣大哥大衛星雙頻卡，就掌握永遠領先的優勢！即日起，正式接受申請，詳細申裝辦法及使用內容，請洽台灣大哥大全省服務中心及各大通信行。

- 87年9月30日以前申裝之台灣大哥大用戶，不需另行申請衛星雙頻預約卡即擁有優先昇級衛星雙頻卡之申請資格，詳情請洽080-000-925或以手機直撥188免費服務專線。
- 台灣大哥大衛星雙頻卡各項資費方案，依交通部電信總局核准為準。

台灣大哥大資費優惠案

1	2	3
通話超過1分鐘者自通話第1分鐘起	網內互打第1分鐘5元 第2分鐘起	設定費1200元 優惠600元

●手機聆取請另留一、視同網內互打收費 ●以上優惠辦法至87年12月31日止

台灣大哥大股份有限公司
PACIFIC CELLULAR CORPORATION
建設，為了更好的台灣