聯合報
UNITED DAILY NEWS
行政院新聞局局版臺業字第一〇〇號 中華郵政台字第五九四號 交通部郵政劃撥第二類新聞紙類
創辦人 王惕吾
發行人 王效蘭
今天十四大張 每份新臺幣伍元
訂報電話 (02)2768-6666
地址 (110)台北市忠孝東路四段五五五號
總機 (02)27681234・27601616
採訪中心 27689036 地方新聞中心 27689297
語音專線 080-060-080 訂報 8989 查報 8980
本報所刊文圖非經同意不得轉載

民進黨北市立委初選爆出弊案

現任民代涉嫌變造黨員身分證戶籍地 黨中央將送法辦 王雪峰、林濁水否認涉舞弊

【記者彭威昌／台北報導】民進黨中央查賄小組昨天公布黨內初選騙人舞弊內幕，經查賄小組深入追查，發現有某位現任民代為贏得黨內初選，涉嫌替黨員變造身分證記載的戶籍所在地，並代向台北市黨部申請取得黨員初選投票資格後，再由這些黨員投票支持這位現任民代。查賄小組召集人林義雄表示，因涉嫌人確有變造身分證嫌疑，且已涉及法律刑責，查賄小組將在請示黨主席許信良後，將涉嫌人移送法辦。

雖然查賄小組不願透露涉案民代姓名，但小組召集人林義雄被詢及是否為「現任北市北區區域立委」時，林義雄與小組成員都曾稍露口風表示，「和區域立委有關」。北市北區兩位民進黨區域立委王雪峰及林濁水，昨晚都否認涉及初選舞弊，並表示願以政治生命作為清白擔保。另也有傳言指稱是台北市議員涉案。

據了解，向台北市黨部舉發此項變造黨員身分證案的是黨中央中評委許陽明。許陽明本人也參選北市北區立委，此事一旦調查屬實，將對黨內北市北區立委選情造成重大衝擊。許陽明昨天不願透露涉案民代姓名。他表示將在黨中央今天決定將全案移送司法單位調查後，再舉行記者會說明涉案人變造身分證舞弊始末。

林義雄指出，反賄選小組於昨天上午接獲檢舉，檢舉人稱有一「高級地方民代」在黨員初選投票過程，用變造後的黨員身分證向地方黨部申報戶籍，為黨員取得投票資格。經過查賄小組實際前往檢舉內容所指戶政事務所調查，發現部分具投票資格黨員在市黨部所登記的戶籍，在戶政事務所電腦上並無入籍紀錄，同時這些黨員也未住在該戶籍所在地。

林義雄原不願深入說明調查舞弊案經過，經過媒體不斷詢問，林義雄一度說出「約二百卅五票」，隨後發現失言，才改口以舉例方式表示，例如有一戶籍所在地黨部登記在該處入籍黨員有五十四人，但經實際前往戶政事務所調查，才發現該戶籍所在地只有六人入籍，其他黨員並未實際入籍該處。相關新聞見四版

夫妻標準扣除額將增至單身者兩倍

財部決修法 並擬將單身者儲蓄特別扣除額由27萬元降至13萬5千元

【記者王鴻薇／台北報導】為回應內政部提出稅制應避免懲罰婚姻要求，財政部賦稅署已決定修法，將夫妻標準扣除額提高至單身者的兩倍；此外，賦稅署也研究降低單身者儲蓄特別扣除額的可行性，由目前的廿七萬元調低為十三萬五千元。

內政部人口政策委員會日前表示，我國稅制許多規定會造成懲罰婚姻的結果，例如夫妻必須合併申報所得稅，兩人合併申報的稅率適用級距較高；夫妻適用的標準扣除額較單身者的標準扣除額只高出一些，並非兩倍於單身者；夫妻和單身者適用的儲蓄特別扣除額都是廿七萬元。

對於內政部人口政策委員會的建議，財政部表示，我國綜合所得稅採累進稅制，夫妻合併申報制度不應改變，否則對稅收損失影響太大。至於其他兩項，財政部已經決定，大幅提高夫妻標準扣除額至單身者的兩倍。

以今年報稅為例，有配偶者的標準扣除額為六萬五千元，單身者標準扣除額為四萬三千元，有配偶者只比單身者高出二萬二千元。財政部表示，財政部六月底之前將提出取消軍教免稅所得稅法修正案，屆時將同時提高夫妻的標準扣除額標準至單身者的兩倍，就不會發生夫妻兩人適用的標準扣除額比兩個單身者要少很多的問題。

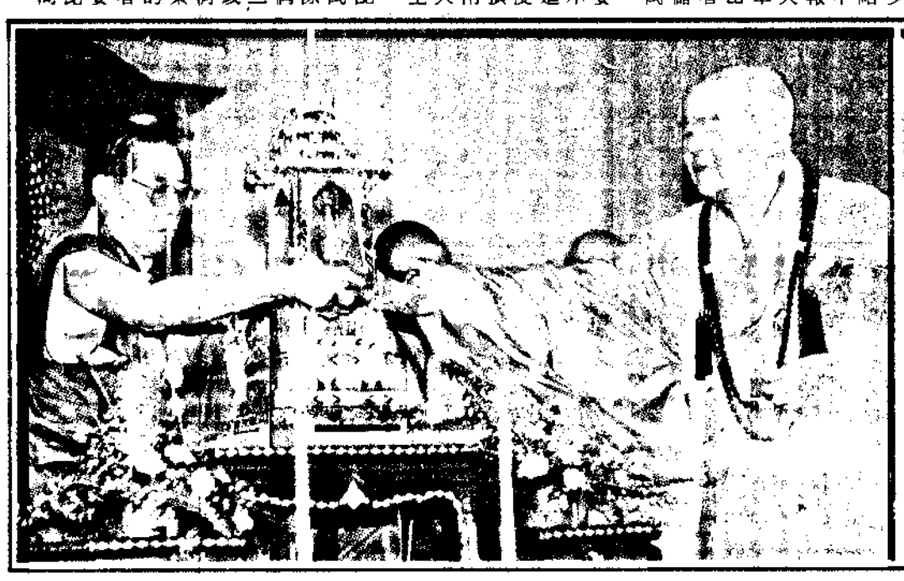

高僧薪傳 佛牙弘法

左圖：西藏高僧貢噶多傑仁波切（左）昨天在曼谷詩麗吉公園的法會上，將佛牙舍利贈給星雲法師（右）。（美聯社）

上圖：佛光山提供的佛牙及兩顆舍利子圖片。 新聞見八版

特派記者胡宗鳳／泰國曼谷傳真

社會役一年內推動完成

持支部防國 劃規部政內 服轉源兵名萬兩出超年每由 半年兩期役

【記者何明國、盧蕙允／台北報導】行政院長蕭萬長不久前在立法院宣示將規劃研究社會役，內政部役政司昨天初步完成「社會役可行性的探討報告」，認為將每年超出的兩萬名兵源轉服兩年半的社會役，非常可行，希望能在一年內推動完成。

內政部希望行政院以專案統籌規劃。國防部表示，以其他促進公共利益或達成某些特定任務的方式替代人民服兵役義務，可統稱為「兵役替代役」，諸如「警察役」、「教育役」、「國防科技役」等。只要役男來源充裕，對「社會役」也樂見其成。

根據役政司的分析，由於推行國軍精實案，今後役男人數均大量超出國軍所需求的十四萬人。增加社會役，可吸收多餘兵源，以維持男子服役的公平性，也使人力作最好的應用。

分析認為，甲乙等體位但家境特殊、丙等體位及目前不用當兵，但身體「還可以」者，以及曾判處七年以上有期徒刑者，都可服社會役。

由於常備兵任務重，且為二十四小時，而社會役之服役地點以戶籍地所在縣市為主，得上下班；分析報告因此建議以較長役期的兩年半為宜。

至於服務範圍，譬如照顧或協助獨居老人，以及教育、醫療、衛生等都可規劃。

役政司預估，每年約有兩萬名役男可服社會役，如果分配到各縣市，每個縣市約可有一千人。

要聞
蕭宋會談 澄清財政問題 2
焦點
聯勤弊案五軍官 移押台北看守所 3
社會
銀行行員男變女 找到生命之春 7
陳楷模：廿餘外科死亡病例可能因操刀不慎 3
美建議全面體檢波音七四七線路 5
法務財政兩部將合作掃除股市黑道 7
連戰觀影 善心人看「鐵面人」 25

今天氣	市北台	市竹新	市中台	市雄高	昨日股市	數指權加	總額交成	3.24	櫃買市場	數指 OTC	總額交成	0.57
	22℃－31℃ 20%率機雨降	22℃－31℃ 10%率機雨降	22℃－31℃ 10%率機雨降	23℃－31℃ 10%率機雨降		9263.44	1324.50億			270.78	63.44億	

台新銀行二胎房貸
真正靈活好週轉
沒有使用的部份完全不算利息
台新銀行「二胎」房貸
是您需要週轉時的唯一選擇
不使用不計利息
全省免費服務電話
080-023-321
（接通後請撥"9"）
0800-07-168
台新銀行

全虹通信廣場

和信電訊

在目前的電信市場上，和信電訊的服務品質
具有很明顯的競爭優勢
每位要申請大哥大的朋友
都應該選擇和信ON LINE大哥大
和信電訊的高品質服務，包您不後悔

全虹通信廣場 總經理林村田

為什麼內行人會選擇和信ON LINE？因為：和信電訊了解不同的客戶有不同的需求，且每個客戶對於和信而言都是一個珍貴的朋友，而絕不僅僅是買賣雙方的關係，所以，每一個和信的員工都秉持"客戶至上"的理念，不斷的努力以提供每一位客戶全方位的通訊服務。

1. 和信的客戶服務品質最佳 和信真正落實對客戶服務品質的承諾，因此，率先實施24小時全年無休的客戶服務專線，用心且有效率的協助客戶解決從網路、門號到手機使用的種種問題；更為客戶提供維修代用手機的貼心服務，處處讓消費者感受到禮遇和尊重。

2. 和信費率多樣化且符合需求 和信推出的四種組合費率，完全符合從用量最低的新購客戶，到用量最高的商務人士的需求；再贈送額外的免費通話時間，不論您的用量高低，都越打越划算。

3. 和信堅持最好的通話品質 和信已於3月底超前完成百分之百的基地台架設，並承諾於年底前將網路規模擴增二倍之多，以滿足客戶對通話品質的最高要求。

【全虹通信廣場小檔案】

「全虹通信為友，服務天長地久」。通信市場的第一品牌—全虹通信廣場，十多年來一直秉持熱誠的服務、專業的技術、高品質的商品之經營理念。不論市場景氣如何變化，始終堅持以誠信、正派的原則，希望讓顧客享受「一家購物全省服務，一次購物終身服務」的禮遇，並對顧客信守品質與服務的承諾。

和信電訊的高品質服務，包您不後悔！
林村田

ON LINE
0938 和信電訊