連戰七月閣揆 請辭職時

昨晚接受電視專訪 表示修憲完成後為辭職時刻 「應讓後起之秀多為國家負責」

【記者黃鴻鈞、謝公秉、王雪美、楊羽雯／台北報導】副總統兼行政院長連戰昨天晚上接受TVBS電視台專訪時，公開表示七月之後不再續任閣揆；另據權威消息來源指出，決策核心也已確定七月內閣改組將由立委蕭萬長接任閣揆。

連戰昨晚說，等國大修憲順利，完成憲改後，應是他辭職的時刻；他在行政院長任內已四年四個月，時間相當長，特別是在政府處於轉型時期，許多事無常規可循，「我想應是讓後起之秀多為國家負責的時候」。

據指出，黨政高層日前共商內閣局部改組事宜，確定「二階段改組內閣」作法，而七月的改組將由蕭萬長組閣。連戰昨天的談話，明確呼應來自黨政高層的訊息，表明李登輝總統將於七月重新提名行政院長，重組「全民內閣」的決心。

至於這一波的內閣局部改組，連戰也明白指出，這次內閣改組幅度僅限於內政部、勞委會、農委會和新聞局，新閣員名單將在明天提報國民黨中常會後定案。

連戰昨天接受TVBS電視台專訪，針對近來發生的諸多社會事件、民間要求撤換內閣、馬英九辭職等事件提出他的看法，並現場回答民眾CALL IN電話提出的問題。連戰說，白曉燕案發生後，社會有非常強烈的反應，他個人也覺得非常不安。有人認為治安是執行和技術層面的問題，但最近幾項重大刑案一而再、再而三地發生，都無法破案，而且又是知名人士，更造成民眾不安，這就衍生責任問題；雖然幾位相關部長都自請處分，但這項責任應是政府，「尤其是我應該負責」。

連戰強調，去年第三屆立委產生後，他曾向總統請辭，但依憲法及慣例，總統未同意；而他認為現在是考慮承擔的時候，五月初他曾向總統口頭表達辭意，五月三日又正式提出辭呈，但因很多客觀情勢條件影響，未能獲得總統的允許而離開現職。他說，目前正進行的修憲工作是國家長治久安之事，等國大順利完成修憲後，應是他辭職的時刻。

連戰強調，有此想法並非始於今日，過去都是如此想；至於外人認為他這次受到「內傷」很重，他並不認為。他強調，因為能在政府內服務是過去許多人犧牲一切，才有他奉獻犧牲的機會。

至於未來是否會因其他因素再度接任閣揆，連戰說，未來如何演變是未來的事，「我不是來看水晶球」，重要的是對自己的作為負起責任，於心於理都心安理得，這是他個人及行政院其他官員一致的看法。

總統府高層官員指出，「二階段改組內閣」是高層早有的構想，如果此時全面改組，不僅對政治面會造成衝擊，對經濟也勢必產生極大的影響。官員表示，連戰昨天的談話，顯示連戰本人並不戀棧，外界的批評不盡公允。

相關新聞見二、三版

副總統兼行政院長連戰，昨晚接受TVBS二一〇〇全民開講主持人李濤的現場訪問，並當場接受觀眾的電話叩應，回答問題。（圖：新聞局提供）

連戰開講 民眾叩應

李總統昨晚約見宋楚瑜

要求宋出席明天中常會 兩人晤談一百分鐘 話題觸及修憲及黨的團結

【記者何振忠、游其昌、謝公秉／台北報導】李登輝總統昨晚在官邸約見台灣省省長宋楚瑜，這是宋省長最近赴美度假返國後第一次與總統見面。身兼執政黨主席的李總統要求宋楚瑜出席明天的中常會，以反映民眾心聲；宋楚瑜表示尊重。李總統強調在此刻大家要群策群力解決問題；宋楚瑜也表示，唯有黨的團結，才能創造國家永續發展和社會安定繁榮。

宋楚瑜在請辭待命後，包括黨秘書長吳伯雄和內政部長林豐正、國安會秘書長丁懋時、國大議長錢復、總統府資政李元簇、企業界人士辜濂松都曾經居間穿梭調解；向李總統建議宋省長是基層安定的力量，希望能化解誤會，讓宋楚瑜回到中常會，並能和李總統進一步晤談。總統府昨天上午由秘書室主任蘇志誠直接連繫宋楚瑜，得到省方肯定的回應。昨天下午國民黨縣市長提名小組，還為了配合連戰上電視與宋楚瑜見總統而提前結束。李總統和宋楚瑜由晚上八時起晤談，談了將近一百分鐘。

李總統特別詢問宋楚瑜有關省政工作推動、修憲問題和國民黨發展方向，黨的團結等問題。宋省長除了向總統報告最近在國外所見所聞外，也特別強調台灣省政府將全力推動為民服務的工作，支持中央。

總統府發的新聞稿中引述李總統的話說，近來發生許多影響社會治安的問題，不但衝擊人心，也對我們國家未來的發展有所影響，身為政府主管，大家都應群策群力，共同努力來解決問題，使我們的社會民心能安定。

新聞稿中，宋省長則表示，他長期以來追隨總統，非常了解到總統為了國家與人民努力、奮鬥所堅持的信念。他強調，執政的中國國民黨是中華民國的守護者；他身為黨的一份子，更深深體認，唯有黨的團結，才能創造國家永續發展、社會安定與繁榮。

參加倒閣投票 施明德昨出獄 2
股市暴跌307點 八千大關失守 3
中華一日雙金 擊重女將發威 5、28、29
石滋宜決辭去政府相關工作 4
電腦「深藍」擊敗西洋棋王 5
汽燃費隨油徵收延一年實施 6
嚴雋泰涉國醫中心弊案被起訴 7

UNITED DAILY NEWS
創辦人 王惕吾
發行人 王效蘭
今天十二大張 每份新臺幣伍元
地址：(110)台北市忠孝東路四段五五五號
總機 7681234、7601616
採訪中心 7689036 地方新聞中心：7689297
語音專線：080-060-080 訂報專線 3989 送報電話專線 8960

7.96	值總交成 56.87億	數指 OTC 256.86	
307.55	值總交成 1543.33億	數指權加 7966.64	
市雄高 25℃－32℃ 10% 率機雨降	市中台 24℃－32℃ 20% 率機雨降	市竹新 23℃－32℃ 20% 率機雨降	市北台 23℃－32℃ 50% 率機雨降

光陽機車 KYMCO

國家品質獎
經濟部產業科技發展獎
經濟部節約能源績優獎

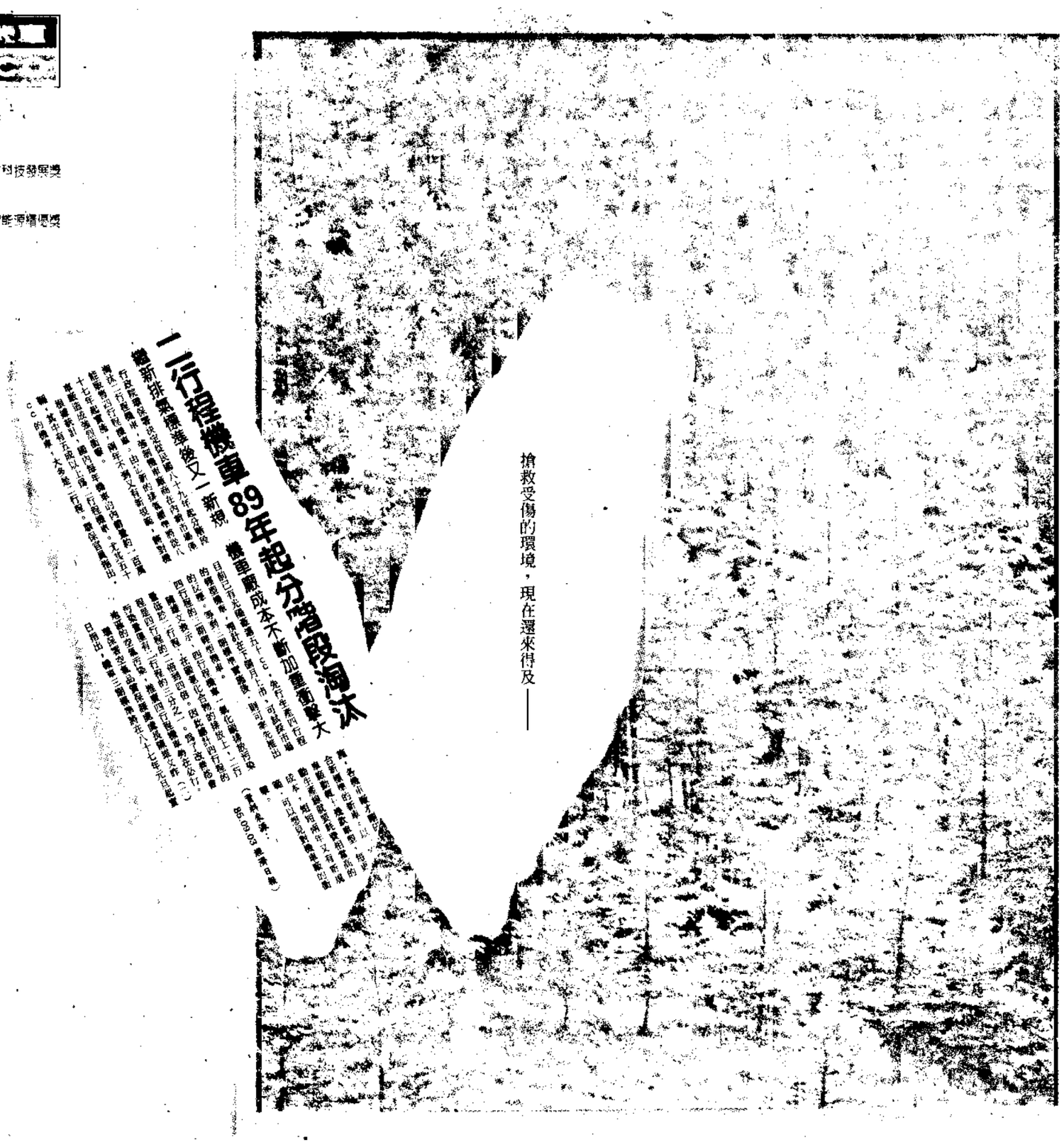

Filly50 為環境減輕負擔！

以行政院環保署最近公佈的一項統計資料顯示：環境中最大的污染源來自二衝程機車，其排放的污染物中，有害氣體例如碳氫化合物約為四衝程機車的4.88倍，一氧化碳則約為四衝程機車的1.13倍，可見二衝程機車所造成的空氣污染比四衝程機車更為嚴重。以往二衝程機車排放狀況較差，並有冒白煙現象，已經危害到我們的生活環境。

50c.c. 機車污染排放值統計表　資料來源：行政院環保署

	行車型態測試	
	CO(g/km)	HC+NOx(g/km)
二期法規標準值	4.5	3.0
三期法規標準值	3.5	2.0
三期重光陽豪邁 Filly50c.c. 四行（衝）程認證值	1.1	0.6

現在光陽推出全國唯一四衝程 50c.c. 速克達 一豪邁 Filly50。豪邁 Filly50 採用四衝程環保引擎，擁有不冒白煙、省油、安全、低噪音等特性，其污染排放值遠低於二衝程機車，更提前符合87年三期環保法規，成為城市中的一股清流。豪邁 Filly50，讓環境更無負擔！

光陽機車"Filly 環保機車大家猜"答題抽獎活動
姓名：＿＿＿＿ 生日：＿年＿月＿日
性別：＿＿＿＿ TEL：＿＿＿＿
1. 民國＿＿年開始政府將分階段淘汰二衝程機車。
2. 民國＿＿年開始即將實施三期環保法規
3. 全國唯一四衝程 50c.c. 速克達名稱是＿＿＿＿
請剪下截角貼於明信片背後並填妥正確答案及個人資料，寄回台北市忠孝東路四段563號8樓 太一廣告公司收，或將此表格放大傳真至(02)763-5762，即可參加抽獎，您就有機會贏得光陽豪邁 Filly50！
活動日期自即日起至 86 年 6 月 30 日止（以郵戳為憑），並於 86 年 7 月 12 日公開抽獎，中獎名單將於 86 年 7 月 16 日公佈於聯合報，中獎者依法需自行負擔 15% 稅金。 AU13

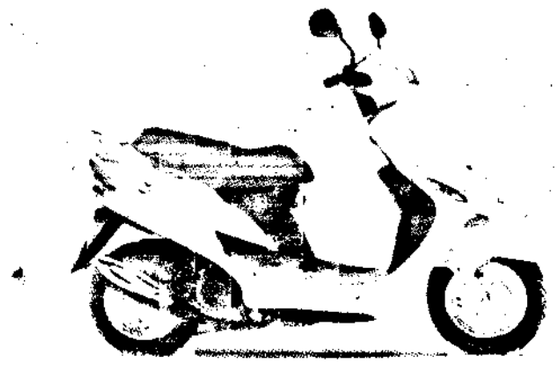

全國唯一四衝程 50c.c. 速克達
豪邁 Filly50

一年不限里程、品質保證
買 Filly50 保證書才完全贈乙張
光陽工業股份有限公司
高雄市三民區灣興街35號
電話：(07)382-2526