聯合報
UNITED DAILY NEWS
創辦人 王惕吾
發行人 王效蘭
今天十三大張 每份新價拾伍元
第壹陸貳玖伍號
地址：(110)台北市忠孝東路四段五五五號
總機：7681234・7601616
訂報：7654312
電話 發行服務專線：080-212242
商業廣告：7615142
分類廣告：7636775
採訪中心：7689036
地方新聞中心：7689297
本報所刊文圖非經同意不得轉載
中華郵政台字第五九四號執照登記為第二類新聞紙類
行政院新聞局出版事業登記局版臺報字第壹零貳玖號

新內閣名單 國民黨中常會今通過

女性閣員多達五人，葉金鳳出任政務委員，趙揚清接任公平會主委，蘇起接任新聞局長，歐晉德升任工程會主委，胡錦標出任原委會主委，新舊任首長後天交接。

【記者黃玉振／台北報導】內閣人事改組名單全部確定，副總統兼行政院長連戰今天將以從政黨員身分，向國民黨臨時中常會提出人事案。中常會通過後，李登輝總統將正式發布人事任命，所有異動的部會新舊任首長定於後天分別舉行交接儀式。

這次內閣改組整個作業的過程轉折不少，一直被外界注目和議論的新聞局長人選，確定由最早傳出的陸委會副主委蘇起出任。在女性閣員方面，這次也較以往為多，達五人之多，包括留任的衛生署長張博雅、國民黨婦工會主任林澄枝出任文建會主委、政務委員郭婉容、葉金鳳（現陸委會副主委）、公平會主委趙揚清（現財政部國庫署長）。

另外，公共工程委員會主委由副主委歐晉德升任，原委會主委由胡錦標接任。至於在人選上出現相持不下的財政部長一職，確定由中央銀行副總裁邱正雄接任。

這次內閣改組，國民黨黨務系統共有副秘書長祝基瀅、婦工會主任林澄枝、組工會主任徐德錦及台灣省黨部主委吳挽瀾等四人入閣；台灣省政府則有副省長林豐正及農林廳長邱茂英兩人入閣。這一安排也將牽動國民黨高層黨務人事，以及省府「小內閣」人事的局部調整。

為使這次內閣改組及早敲定，國民黨中央今天上午特別加開臨時中常會討論內閣改組人事案；連戰今晚也將宴請內閣所有一級單位的首長與副首長，歡送即將「畢業」的部會首長，並拍「畢業照」。

這次內閣改組全部名單如下：

行政院副院長：徐立德。
行政院秘書長：趙守博。
（不管部會）政務委員：郭婉容（女）、林振國、馬英九、葉金鳳（女）、徐德錦、楊世緘。
內政部長：林豐正。
外交部長：章孝嚴。
國防部長：蔣仲苓。
教育部長：吳京。
經濟部長：王志剛。
財政部長：邱正雄。
交通部長：蔡兆陽。
法務部長：廖正豪。
僑務委員會委員長：祝基瀅。
蒙藏委員會委員長：李厚高。
政務委員兼經建會主委：江丙坤。
陸委會主委：張京育。
退輔會主委：楊亭雲。
國科會主委：劉兆玄。
原委會主委：胡錦標。
勞委會主委：謝深山。
研考會主委：黃大洲。
農委會主委：邱茂英。
青輔會主委：吳挽瀾。
環保署長：蔡勳雄。
衛生署長：張博雅（女）。
人事行政局長：陳庚金。
文建會主委：林澄枝（女）。
公共工程委員會主委：歐晉德。
公平交易委員會主委：趙揚清（女）。
原住民委員會主委：華加志。
新聞局長：蘇起。
主計長：韋端。
故宮博物院院長：秦孝儀。

據了解，原任環保署長張降盛將轉任經建會專任委員。

相關新聞刊三、四、六版

新任政務委員葉金鳳

新任新聞局長蘇起

新任公平會主委趙揚清

新任工程會主委歐晉德

專訪吳京 暢談教改理念 3

拆除爆裂物 五員警炸傷 9

法國網賽男單 山普拉斯落敗 25

連戰：攀登全球競爭力巔峰

昨在記者會作出跨世紀承諾 廿一世紀前我競爭力進入全球前五名

【記者黃鴻鈞、陳鳳馨／台北報導】副總統兼行政院長連戰昨天在首次記者會中向國人作出跨世紀的承諾，強調今後施政的大方向，是結合各界力量，在全民參與下，攀登全球競爭力的巔峰，要在進入廿一世紀前讓我國的競爭力進入全球前五名，讓我們的國家生龍活虎地進入廿一世紀。

內閣改組在即，因此昨天的記者會中，新內閣名單成為媒體詢問的焦點。連戰首先說明他平常很少用「內閣」這個字，因為他反對內閣制，他認為我國的基本體制，比較接近法國雙首長制。對於內閣名單連戰始終沒有鬆口，他表示新內閣名單要等今天國民黨臨時中常會後才會宣布。

連戰強調在「競爭力」為政策主軸下，對內要全力貫徹行政革新、加強為民服務、改善投資環境與生活品質；對外要加速國際化與自由化；兩岸關係上則是期望以民族情義代替民族主義，以中國的統一代替中國的分裂，以善意及誠意積極謀求兩岸關係的改善。

連戰昨天發表的施政方針，是廣續李登輝總統就職演說中的治國理念，並提出更具體的革新做法。連戰認為，參加全球競爭力的競賽是跨國界的挑戰，提升競爭力的努力是跨世紀的承諾，以外貿為引擎的台灣經濟如果失去國際競爭力，就失去生存的本錢與發展的可能，所以提升競爭力是新內閣的政策主軸。

為切實提升競爭力，連戰宣示行政院將成立臨時性的專案行動小組，由他擔任召集人，在一定時間內邀請產、官、學、民意代表研議提出具體可行辦法。

行政革新方面，連戰強調新的行政院要以廉能為起點，以滿足人民的需求為目的，唯有廉，才會「做對的事」；唯有能，才會「做對的事」；今後政府部門不僅將普遍運用現代資訊科技提升服務效率與品質，同時要求將提升國家競爭力的概念納入行政革新內涵中，從中樞貫徹到神經末梢，讓所有的公務員都成為競爭力的提升者和代表者，唯有建立一個有競爭力的政府，才能成就一個有競爭力的國家。

連戰強調，政府有責任提供充滿誘因的良好環境，全力剷除投資障礙，更要讓社會上無黑道的威脅、無金權的干預、無不當利益的輸送，全力維護社會正義與社會安寧。

教育改革也是新內閣的主要工作，連戰並表示只許成功、不許失敗，改革的方向將依據教改會提出的讓教育走向自由化、多元化與彈性化，建立一個終身學習的制度。

連內閣的兩岸關係具體做法，是如何把「中國人打中國人」的悲劇，改變成「中國人幫中國人」的新局，謀求兩岸簽訂和平協定，連戰呼籲中共不要再鑽主權爭議的牛角尖；連戰不排除兩岸高層人士互訪，以培養友誼、促進瞭解。因此希望中共重新開啟協商管道，從事務性、專業性協商開始，進而提升至政治協商。連戰強調，兩岸良性互動需要雙方共同營造推動，不能只將責任歸諸我方，中共也有責任。

連戰的施政方向中對於外交政策並未多著墨。他說明我國的對外政策，無論是雙邊或多邊，乃至實質關係的推動，早已明確，目前沒有任何改變，所以不再特別強調。

相關新聞刊二、四版

保交元萬60敏衍陳 嫌涉賄收

押收案同誠天王長隊小隊年少 穩不緒情現呈謊測被陳 官警階高最職現案蔘人周入捲

【記者劉福奎、陳永富／台北報導】周人蔘電玩案有重大發展，調查局台北市調查處昨天將台北市警察局三線二星督察長陳衍敏約談到案，追查他在松山警分局任內涉嫌和周人蔘掛鉤，包庇周在松山區開設星光、大台視電玩店及收受周透過中間人轉交賄款過程；陳衍敏否認貪汙收賄，但辦案人員以儀器測謊時呈現情緒不穩，昨晚調查處依瀆職罪嫌將陳移送台北地檢署，檢察官侯寬仁複訊後論令以六十萬元交保。

台北市調查處約談陳衍敏時，另一組人馬也將因病住院的少年警察隊小隊長王天誠約談到案，檢察官侯寬仁昨天下午認為王天誠涉嫌收受周人蔘帳房連玉琴按月送交賄款事證明確，論令將王天誠收押禁見。

陳衍敏是檢調專案小組開始偵辦周人蔘電玩案兩個月來，送辦的現職最高階警官，也是獲准交保的被告中，交保金額最高的。據悉，台北市調查處在移送陳衍敏後，還將根據整理完畢的相關事證，針對周人蔘帳冊中的行賄資料，約談台北市三線一星的現職分局長。

辦案人員前晚召開專案會議時，台北市調查處處長劉展華認為陳衍敏涉嫌貪瀆事證明確，約談陳衍敏的時機已成熟，即向檢察官侯寬仁報告，並聲請拘票，準備陳衍敏拒不接受約談時，即行拘提。

經辦案人員連夜在陳衍敏士林住處監控，昨天上午七時許，見陳的祕書駕車到達，準備接陳外出參加交通大學研究所博士班考試時，向陳出示約談通知書，將陳衍敏帶回偵訊。

調查員昨天也前往市警局陳衍敏的督察長辦公室搜索，帶走一些疑與案情有關的證物。據了解，辦案人員根據監聽及相關蒐證資料，懷疑陳衍敏調任松山警分局後，按月收受周人蔘集團的五十萬元賄款，但陳衍敏矢口否認收賄，聲稱與周人蔘並不熟識；但專案小組透露，陳衍敏涉案的證據相當具體，測謊時有疑似說謊情緒不穩反應。

相關新聞刊五版

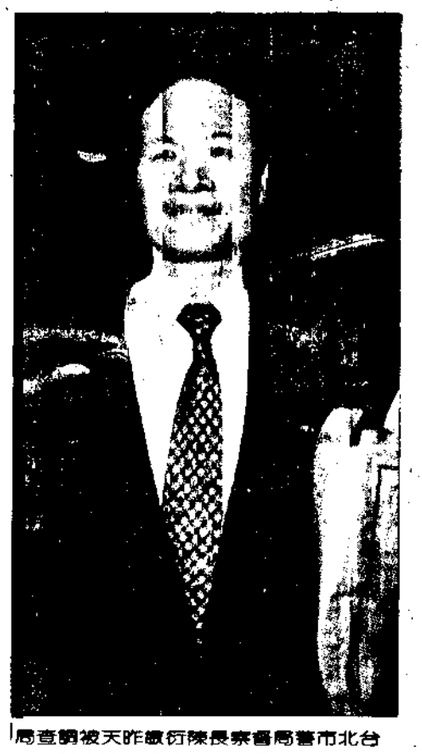
調查局被天昨敏衍陳長察督局警市北台十六以令驗官察檢，辦偵署檢地北台送移影攝／昌永林者記　。保交元萬

九七後港台民航協定通過

「中」英聯合聯絡小組會談中 徵得中共「原則同意」

【倫敦記者鍾雲蘭／七日電】台北與香港協議多時的九七後「港台民航協定」正式獲得第三十六次「中」英聯合聯絡小組會議的通過，中共方面表示「原則同意」協定的內容。

英方主談代表戴維斯會後表示，台灣和香港之間航線極為繁忙，中共方面同意對「港台民航協定」背書關係九七後港台航空正常往來至鉅；就台北而言，此項發展是這次「中」英聯合聯絡小組最大的成就。

九七後香港駐英經貿辦事處地位也在今午獲得確定，英方同意立法確保香港駐英辦事處建築享有不可侵犯權。英「中」雙方並在「海底電訊法」和九七後香港繼續參加兩項國際組織上達成協議。然而，戴維斯坦承，在九七香港政權交接儀式上並無任何進展，他不肯透露雙方的主要分歧點，但他表示，英方一直儘量努力希望，雙方能合併舉行交接儀式。

儘管雙方歧異仍多，但「中」英雙方均同意增加專家小組會議的次數，以期能解決問題。

- 視同未就職立委提釋憲 大法官駁回 6
- 跨院際移植 一人捐器官惠惠十餘人 7
- 澎湖奇男子七個老婆 兒女有十七個 9
- 油國組織協議提高每日石油總產量 19

市竹新 24°c - 33°c 10%軍費兩院
市北台 25°c - 35°c 20%軍費兩院
市雄高 26°c - 33°c 10%軍費兩院
市中台 24°c - 33°c 20%軍費兩院

77.49 數指權加 6096.54 總成交 633.8億

早安你好！
SANYO
三洋電機制新力

WEDDING FESTIVAL IKEA 新人節 5/25～6/16
愛情當用則用
婚姻能省則省
新婚辦家具
到IKEA一次購足
再送床組
約瑟芬婚紗
蜜月行…
IKEA
來自瑞典，全世界最大家具連鎖店
TEL：(02) 773-0000
地址：台北市敦化南路一段246號B1
(SOGO新館地下街)

「鴻禧・秀岡」認為：
湖。應該是別墅的收藏品之一
先耕耘別墅環境，才能收穫別墅生活。
鴻禧・秀岡山莊
「鴻禧」等待一座山，不如主動去親近一座山…
「與其」等待一座湖的出現，不如著手去孕育一座湖…
「與其」分享一座湖的風景，不如同時坐擁三座湖的風光！
原本的調節池，如今化身為三處悠然的山色湖景。
鴻禧用心經營別墅環境，擁秀岡的湖濱二十景：
湧泉池、臨湖平台、迴風綠徑、漸層飛瀑、湖濱漫步道…
從此成為您生活中少不了的風光！
別墅，應該是長出來的。
有1.34公頃的開闊，就可以在獨立的家庭基地上收穫獨棟別墅的生活。
人，應該是被保育的稀有品種
兒童遊戲場、學校預定地、湖濱公園、桃花林、
SG俱樂部…在秀岡綠色設施是大多數，
唯有人，因少數而更顯尊貴。
A1區已於5/30如期動工。
另一現在，A2區提前推出，敬請把握！
鴻禧 秀岡山莊
現場專線◎(02)216-2288
公司專線◎(02)395-8866
地坪83-366坪　建坪53-160坪
二棟實品屋・實實展示
◎工地位置／
新店大台北華城・華城路過秀岡橋
全區已設警衛管理・參觀請電話預約
鴻禧企業機構／
秀岡開發事業股份有限公司