聯合報
UNITED DAILY NEWS
創辦人 王惕吾
發行人 王效蘭
今天十二大張　每份訂價拾伍元
第壹陸壹柒零號
地址：(110)台北市忠孝東路四段五五五號
電話：總機：7681234・7601616
訂報：7654312
發行服務專線：080-212242
商業廣告：7615142
分類廣告：7636775
採訪中心：7689036
地方新聞中心：7689297
中華郵政台字第五九四號執照登記為第二類新聞紙類
行政院新聞局出版事業登記局版臺誌字第零零貳玖號
本報所刊文圖非經同意不得轉載

## 雲南芮氏規模七.〇強震 傷亡數千人

麗江、大理等地已知一四四人死亡 建築大量倒塌 水電中斷 災情慘重

【特派記者賴錦宏／北京三日專電】雲南麗江和中甸地區今晚七時十四分發生芮氏規模七點零的毀滅性強烈地震，已知麗江、大理一帶已有一百四十四人死亡，數千人受傷，預計傷亡十分慘重。雲南省政府今晚九時緊急召開救難會議，由副省長戴光碌主持，將儘速趕赴災區展開救援工作，中共國務院也已去電表示關切。這是近年來雲南地區發生強度最大的地震。

位於雲南西北地區的麗江、中甸地區，在地震後城市建築損壞十分嚴重，麗江有百分之十的建築都倒塌了，水、電全部中斷，一些未全倒的房屋出現嚴重的裂縫，隨時有倒塌的危險。據當地官員說，麗江初步已知七十五人死亡，大理一個縣就有四十人死亡，但只是初步統計，估計傷亡人數將持續上升。而中甸一地，則因電訊全部中斷，無法聯繫。

昆明的省府官員則告訴記者說，晚間九時省府召開緊急救難會議，直到記者截稿為止，會議仍在進行。面對這個歷來最強烈的地震，雲南省府正籌劃大型的救難和搶救措施，將要求附近城市提供救濟物資。

一支由雲南省地震局長葛志洲率領的五十人調查團已啟程趕赴現場。昆明官員表示，麗江是金沙江畔的麗江地區今晚七時十四分發生芮氏規模五點零的毀滅性強烈地震，已知麗江、大理一帶已有一百四十四人死亡，數千人受傷，預計傷亡十分慘重。雲南省政府今晚九時緊急召開救難會議，由副省長戴光碌主持，將儘速趕赴災區展開救援工作，中共國務院也已去電表示關切。這是近年來雲南地區發生強度最大的地震。

位於雲南西北地區的麗江、中甸地區，在地震後城市建築損壞十分嚴重，麗江有百分之十的建築都倒塌了，水、電全部中斷，一些未全倒的房屋出現嚴重的裂縫，隨時有倒塌的危險。據當地官員說，麗江初步已知七十五人死亡，大理一個縣就有四十人死亡，但只是初步統計，估計傷亡人數將持續上升。而中甸一地，則因電訊全部中斷，無法聯繫。

昆明的省府官員則告訴記者說，晚間九時省府召開緊急救難會議，直到記者截稿為止，會議仍在進行。面對這個歷來最強烈的地震，雲南省府正籌劃大型的救難和搶救措施，將要求附近城市提供救濟物資。

一支由雲南省地震局長葛志洲率領的五十人調查團已啟程趕赴現場。昆明官員表示，麗江是金沙江畔的中河慶一地為四十多人，輕重傷的則有數千人之多。

他強調，這個傷亡數字還在繼續增加中。

中共官員表示，目前武警、解放軍和民兵已有一千多人進入災區救災，但由於「傷亡實在太大」，一時還救不過來。他強調，有十八萬人口的麗江市，幾乎在這次地震中全毀。地震最嚴重的地區在市中心，市內房屋都呈現全倒或半倒，對經濟的損失難以估計。

據悉，麗江是雲南北部著名的觀光城市，目前仍不清楚是否有來自台灣的遊客。

較大城市，人口不少，傷亡人數可能不止官方宣布的數目。

據悉，雲南自去年下半年以來，已發生四、五次芮氏規模五點零以上的大地震，但大多在邊境人煙稀少地區，沒有造成太大傷亡。而今年一月初，曾有專家預測在麗江地區將有規模六至七的大地震。

【特派記者賴錦宏／北京四日凌晨電】雲南麗江地震局官員今天凌晨一時告訴記者，已知麗江地區昨晚大地震的死亡人數為一百四十四人，其

全虹16週年慶
即日起～2/18日止特價商品限量發售
全省75家門市聯合展售
摩托羅拉GSM大哥大 特價14,900元起
AMPS大哥大 特價6,500元起
特價1,390元起
特價5,800元起
特價1,590元起
特價299元起
特價再箱700元起
特價1,990元起
特價6,900元起
特價990元起
請洽各門市或電(02)999-2233/08028138
全虹通信集團 通信專業・專業連鎖

三商巧福
迎春!!
點餐紅利送!!
台北至豐谷來回機票等你拿
點【麵麵紅利餐】(麵類+任一種小菜或飲料)
馬上送：【紅利券】一一本，內含多項超值折價享受及獎品豐富的【迎春大抽獎】，送完為止，行動要快喔！
迎春狂送至85年2月29日止，把握狂送時機。
農曆春節歡心替您服務。
營業時間自 一至初三

## 中共中央總書記江澤民、國務院總理李鵬、中共中央政治局常委、全國人大常委會委員長、中央軍委主席李瑞環、中共中央政治局常委、國務院副總理朱鎔基、中共中央政治局常委、中央書記處書記、國家主席、中央軍委副主席江澤民和全國人大常委會副委員長、民革中央主席李沛瑤二日凌晨被侵入住宅的竊賊擊斃，年六十三歲。

這是中共建政以來，首次發生人大副委員長因治安刑事案件死亡。也是因治安案件死亡的中共最高層官員。

據悉，數名「大老級」的全國人大副委員長已紛紛要求加強警衛保護和強化住家保安措施。

## 中共人大副委員長李沛瑤遭竊賊擊斃

六十三歲的李沛瑤是於二月二日凌晨在北京自宅遭歹徒擊斃。消息說，當時一名竊賊侵入李沛瑤家中，被李沛瑤發現，經過一番搏鬥，李沛瑤遇害。待李沛瑤的家人發現後緊急送醫，已回天乏術。北京市公安局對此案極為重視，成立專案小組，並在當天將作案的嫌犯逮捕。

李沛瑤是國民黨元老李濟琛之子，為中共八個民主黨派之一「中國國民黨革命委員會」主席，在中共政壇中並未掌實權。他的去世不會對中共政壇和派系產生任何影響。民革將在稍後選出新任主席。

據悉，李沛瑤命案發生後，中共高層大為震動，下令詳細調查案情。而多位「大老級」人大副委員長和政協副主席，紛紛要求加強警衛措施，以保障生命安全。消息稱，這次事件凸顯了北京治安形勢嚴峻，中共已要求加強北京的治安整頓工作。

另據消息說，中共國家主席江澤民和全國人大常委會委員長喬石昨天已派人向李沛瑤家屬致意。

相關新聞刊五版

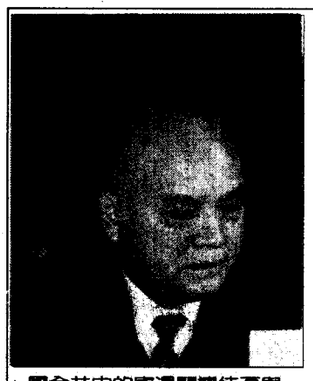
國全共中的害遇鬥鬥徒歹與。瑤沛李長員委副大人影攝華劍韓者記／片照料資

## 中共線產生七廿愷蘇得購共中

年幾好需能可空升機製自 元美億廿少至額金 約簽俄與底年去

【本報綜合莫斯科二日外電報導】國際傳真社引述俄國空軍總司令戴尼金的話報導，俄國已將蘇愷廿七型戰機的生產許可售予中共，這項交易估計可為需款孔急的俄國軍方帶來至少廿億美元的收入。

戴尼金說：「光是這筆出售生產蘇愷廿七型戰機的許可給中共的交易，便可為俄羅斯帶來至少廿億美元的收益。」

俄國航空專家說，這項交易可為需款孔急的俄國國防生產廠商帶來長期的利益。這些即將與中共擴大合作的俄國廠商將依約提供生產所需之零件與技術服務，「時間長達數十年」。

國際傳真社引述俄國國營武器專賣公司消息人士的話說，這項交易合約是在一九九五年底簽訂的，金額可能在廿二億到廿五億美元之間。俄方依約必須提供戰機工廠的生產線，同時訓練中共方面的技術人員。戴尼金還說，俄國當局同時也正在和其他幾個國家洽談類似的交易。

國際傳真社還說，中共從簽妥合約到自製蘇愷廿七型戰機升空，可能需要耗時好幾年。目前尚無法找到俄國相關官員就此消息發表意見。

俄製蘇愷廿七型超音速戰機，是全球最優秀的多功能戰機之一，由於性能優異，締造許多國際新紀錄，被俄國空軍特技飛行隊選為表演用的機種。蘇愷廿七尚有一款叫廿七K的姐妹機種，是專為在海軍航艦上起降設計的。

俄國國防部長葛拉契夫在去年十二月曾說，中共已在軍事技術合作上，成為俄國最大的合作夥伴。

中共與前蘇聯在冷戰時代原是死對頭，並曾於一九六〇年代末期因邊界爭執發生武力衝突，但是自從前蘇聯瓦解後，中共與繼承蘇聯遺緒的俄國的關係已逐漸改善，雙方貿易往來逐漸頻繁。莫斯科當局認為中國大陸是非常有潛力的武器市場，可為因冷戰結束而面臨困境的俄國國防工業帶來生機。不過，西方觀察家已針對俄國與中共的新合作關係表示關切，因為這種合作關係可能造成亞洲市場的被壟斷。俄國總統葉爾欽預定今年三月間前往中國大陸訪問。

相關新聞刊三版

## 殺槍被順福吳長行執 黨進民部黨市南

關有治政與除排不方警 員委會委選市南任兼吳

【記者黃緒勳、林建農／連線報導】民進黨台南市黨部執行長吳福順昨天晚上於台南縣永康市他所經營的駕訓班，被人槍殺，兇手行兇後離去。吳福順還兼任台南市選委會委員，警方不排除和政治有關。

不過，民進黨台南市黨部主委、國大代表蔡文斌說，從初步案情來看，應該無關政治。

警方調查，昨天晚上七時十五分，吳福順（四十二歲，住台南市）在他經營的永康市勝利街立人駕駛班內，坐在沙發上看電視，突然有一名男子持九〇手槍進入駕訓班，舉槍就朝吳福順身上開槍。吳福順從沙發上逃離，兇手仍不放過，又連續開了三槍，其中一槍從吳福順右邊太陽穴貫穿頭部，其他三槍都在吳福順頸部以上，吳福順中槍倒地死亡。現場血跡斑斑，一片凌亂，警方找到子彈一發，彈殼四個。

警方說，當時立人駕訓班有三名女會計在櫃檯工作，歹徒進入時一言不發，當槍聲響起時，三人嚇得躲入櫃檯內，所以她們沒有看清楚歹徒是乘何種交通工具離開，只看到歹徒是年約二十歲到三十歲。

她們並描述歹徒戴著黑邊的近視眼鏡，穿著黑色上衣，留平頭。

吳福順太太陳慧娥告訴警方，她曾聽吳福順說，最近曾有人打電話問他某人的電話號碼，由於他說不知道，對方就在電話中破口大罵。

相關新聞刊十版

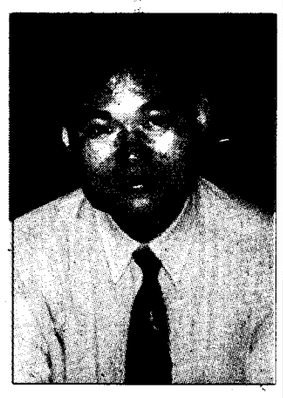
台黨進民的殺槍遭晚昨。順福吳長行執部黨市南 片照料資 影攝農建林者記／

## 郝ㄆㄆ，你為什麼不開說話？

面對新黨種種沒有黨格、違背保衛中華民國立場，全力捍衛台獨頭子競選院長的行徑，郝ㄆㄆ，你為什麼不開口說話？

1. 新黨一向說民進黨的台獨是毀滅主義、是漢奸、是洋奴，但是在面對包藏台獨禍心的「公民投票法」時，新黨核心人士卻舉雙手雙腳贊成。
2. 新黨自認最愛中華民國，但卻與民進黨一起喝咖啡、搞權力分贓。
3. 新黨說要捍衛中華民國，是國父的信徒，但卻與將誓詞中的中華民國改為台獨國，背對國旗、國父遺像宣誓的民進黨立委合作，並一致投票支持台獨頭子施明德爭取立法院長一職。
4. 郝ㄆㄆ曾說「民進黨如果放棄台獨黨綱，要執政也可以」，事實上，民進黨從未放棄過台獨主張，新黨卻先放棄他們的原則、黨格與台獨黨合作。
5. 新黨說亮票是為了向人民負責，實際上卻是為了要穩固與民進黨間薄弱的合作關係；為了要取信民進黨，不惜將法律尊嚴踩在腳下，為全國民主教育做了最錯誤的示範。
6. 趙少康在台北市長選舉時說：「李總統有台獨時間表，時間是在84年5月」。事實證明趙少康錯了，如今，種種事實顯示這個「台獨時間表」是在新黨的手中，從公投法合作關關、合力送陳水扁進入台北市政府、一起喝咖啡，籌組聯合內閣；進而在立法院正副院長選舉投票支持台獨頭子，甚至表示行使閣揆同意權時還要合作，在在顯示，新黨正與民進黨合作實現手中「台獨時間表」！
7. 許老爹自加入新黨以來，除了在選舉會露面為新黨站台外，未曾見他對新黨的決策有何意見表示，不知許老爹是失望地無話可說？還是時不我予、說了也是白說？

我們發現，

在立法院投票前一晚，你與新黨立委曾在國賓飯店會商，進行：1.行前精神講話、任務分配；

2.派遣密使分別遊說國民黨籍立委，陣前倒戈。

原來你是……

新舊台獨黨合作的總指揮、精神領袖！

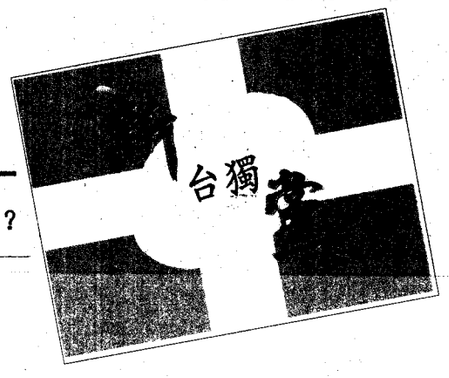


請問林洋港先生：

1. 面對郝伯村先生，您的副總統搭檔，種種與您立場相違背的行徑，您作何解釋？
2. 您一再宣稱新黨是正統的國民黨，如今他們卻拋棄立場與民進黨合作，變成——對於認人不清、胡亂背書一事，您又如何自圓其說？

困惑的選民

活生
寒流襲台西 虱目魚翻肚 11
文化廣場
放洋國寶裝箱 匣盒量身訂製 35
家庭周報
小小雙聲帶
三四十心情
新版鬧婚記 41起

新聞提要

- 民進黨展開倒連攻防戰
- 港台資金大量湧入南加州
- 章孝嚴：總統未有訪美計畫
- 幾內亞政變 軍隊砲轟總統府

7 4 3 2

氣天日今

| 市竹新 | 市北台 |
|---|---|
| 11℃ - 19℃ | 12℃ - 19℃ |
| 10%降雨機率 | 30%降雨機率 |
| 市雄高 | 市中台 |
| 12℃ - 21℃ | 10℃ - 21℃ |
| 0%降雨機率 | 0%降雨機率 |

市股日昨

數指權加 4790.06 1.24 值總交成 96.8 億