聯合報
UNITED DAILY NEWS
行政院新聞局出版事業登記局版臺業字第零零貳玖號
中華郵政台字第五九四號執照登記為第二類新聞紙類
創辦人 王惕吾
發行人 王效蘭
每天十三大張 每份訂價拾元
第壹陸零玖期號
地址：(110)台北市忠孝東路四段五五五號
總機：7681234・7601616
訂報：7654312
發行服務專線：080-212242
商業廣告：7615142
分類廣告：7636775
採訪中心：7689036
地方新聞中心：7689297
本報所刊文稿非經同意不得轉載

副省議長被控賄選 楊文欣獲判無罪

桃園地院宣判 七人未科刑責 八名省議員依準受賄罪判刑一年六月

【記者吳文良、林文義／桃園報導】桃園地方法院審理省議會副議長楊文欣被控賄選案，合議庭雖認定黃木添等十二人在擔任省議員之前，都有收受「前金」賄賂，但抵有承認在副議長選舉投票給楊文欣的黃木添等八人依準受賄罪判刑，呂進芳等四人則因無法證明他們投票支持楊文欣而判決無罪。被控行賄的楊文欣和經手賄款的人，因送錢時對方非「有投票權人」，也都獲判無罪。

判決情形如下：省議會副議長楊文欣、前省議員林火順和現任省議員呂進芳、楊仁福、劉文雄、陳照郎，以及楊文欣的姪女楊尹君等七人無罪；省議員黃木添、邱銑淳、盧逸峰、蘇文雄、曾華德、林進春、方醫良、黃永欽等八人，因準受賄罪均被判處一年六月徒刑，褫奪公權二年，收受賄賂金五十萬元均沒收，如全部或一部不能沒收時，均追徵價額。

本案由庭長陳博亨和法官邱瑞祥、歐宇倫三人組成合議庭審理，昨天上午十一時宣判，楊文欣等人都沒有到庭聆判。合議庭認為，楊文欣在競選省議員期間即已部署省議會副議長選舉，並委由林火順向黃木添等人行賄，經楊尹君的「核撥調度」，除呂進芳得三百萬元，黃木添等十一名省議員都得賄賂五十萬元。檢方偵訊時，黃木添等八人都承認在副議長選舉時投票支持楊文欣，合議庭因此確認楊文欣在副議長選舉前有交付賄賂給黃木添等人。

合議庭認為，楊文欣給的這些「前金」是「賄賂」而非「捐助」，因此，黃木添等八人依刑法準公務員受賄罪論處。

檢方認為黃木添等人依程序向選委會登記，參選而後當選，並參與省副議長選舉，所以認定黃木添等十二人自始就是這項選舉的「有投票權人」，但合議庭則認為刑法第一百四十四條的投票行賄罪，構成要件是針對「有投票權人」，而楊文欣雖委託林火順在去年十一月廿九日寄送匯款支票五十萬元給黃木添等十一人，但黃木添等人是在去年十二月十日才公告為省議員，檢方的看法有誤會，因此，楊文欣、林火順和楊尹君等三人此項罪名不成立。

檢方認為楊文欣等三人對黃木添等十二名省議員在競選時交付「前金」，選舉副議長後有「後謝」；但合議庭認定查無期約賄賂情形，且刑法上對於公務員不違背職務的行賄行為並不處罰，黃木添等人在收受五十萬元賄款後，在選舉時雖投票支持楊文欣，並非違背職務的行為，基於「罪刑法定主義」原則，對楊文欣三人無法科以行賄罪。

合議庭認為，十二名現任省議員中，黃木添等八人在未成為省議員前就收了五十萬元的賄賂，在選舉時又投票支持楊文欣，因此成立刑法第一百廿三條準受賄罪。至於呂進芳等四人，雖同樣收受賄賂，但在省議會副議長選舉時是無記名投票，無證據證明呂進芳等人投票支持楊文欣，無法認定他們有依約履行，所以諭知無罪。

相關新聞刊三版

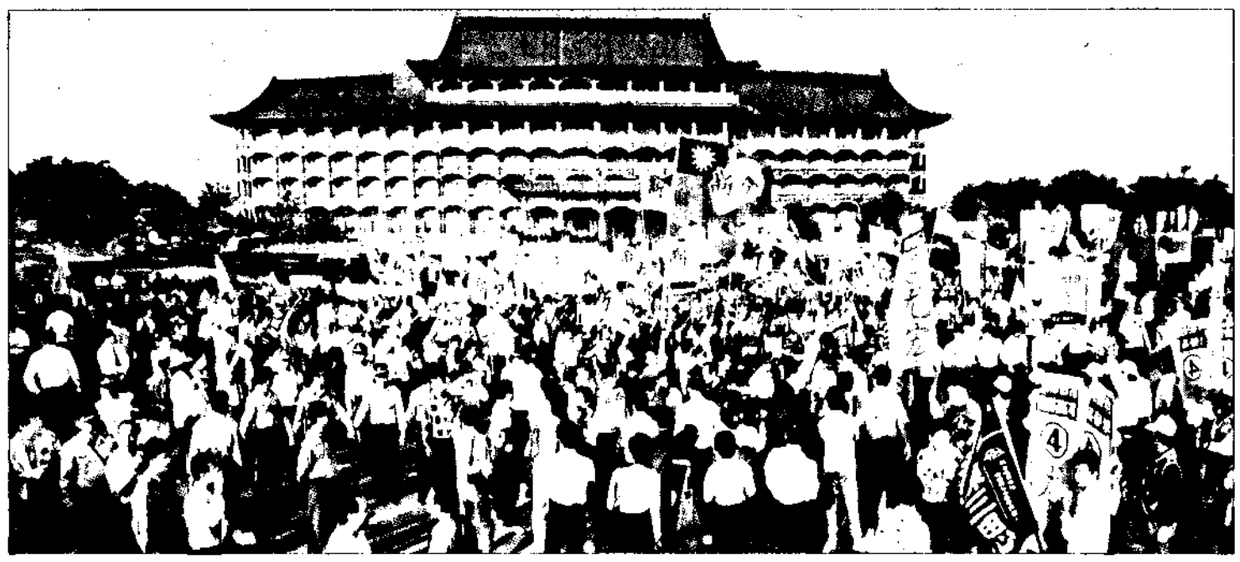

總統府黃政郁柏村昨天到高屏為國民黨及新黨立委助講時，在高雄圓山飯店「受困」，新黨及民進黨支持者在飯店前廣場對峙，雙方一度發生混戰，有多人受傷。 記者許正雄／攝影

突衝馬人黨新黨進民

雄高赴村柏郝 困圍被店飯在

大北鎮暴部隊人牆開道圍解 兩在野黨互相責難暴力使用

【記者許正雄、王紀青／鳥松報導】總統府資政郝柏村昨天中午到高雄縣為新黨立委候選人造勢，車隊卻被民進黨立委候選人大隊人馬阻在高雄圓山大飯店前，新黨大批人馬趕來解圍，引發雙方嚴重肢體衝突及宣傳車衝撞，約近十人受輕傷，民進黨幹部劉火籲頭受傷流血。警方動用近八百名警力在下午四時許由鎮暴部隊以人牆開道保護郝柏村車隊突破重圍。事件結束後，雙方互指對方使用暴力，譴責對方。

郝柏村昨天下午排定行程到高雄縣大寮鄉復興村活動中心為新黨立委候選人姚立明造勢，姚立明一時五十分趕到圓山飯店接郝柏村、許歷農等人。二時多，在復興村活動中心現場的工作人員接獲求助電話，指郝柏村、姚立明等被民進黨困在圓山飯店，出不了大門。姚立明的秘書李金萬等人立即趕往救援，車行途中並不斷透過高雄「新時代之聲」呼籲支持者同往聲援。

民進黨方面，立委候選人陳三思、爭取連任的尤宏，於一時四十五分左右陸續抵達圓山飯店，十餘輛宣傳車圍住飯店大門口，不讓郝及姚的車隊進出飯店。

經「新時代之聲」緊急呼救，新黨支持者陸續由四面八方趕到，先後集結了一百多輛車，三百多人支援。民進黨不甘示弱，透過「台灣人之聲」呼籲支持者助陣，高雄市民進黨現任立委葉耀鵬的宣傳車及民進黨立委候選人陳其邁都趕到現場。雙方相互叫罵與對峙。

二時卅分左右，首波肢體衝突爆發，雙方展開推拉，動作火爆。現場新黨播放黨歌「大地一聲雷」，民進黨則播放「高雄新希望」對壘，雙方心戰喊話、叫罵。

圍堵大門的人車立即解散，高雄縣選監小組委員陳福寶亦到場要求群眾「節制」。王欽源接著於二時四十分、四十五分、四十七分，再舉了三次牌命令現場人車立即解散，但均無效。警方已對整個違法活動，全部蒐證。

三時左右，有三輛圓山飯店顧客的車從飯店出來，新黨利用此機會由高雄市北區立委候選人朱高正的宣傳車帶頭，加油猛衝，突破重圍，新黨順勢開進另二輛宣傳車，並打開一條通路，朱高正以勝利者姿態進入大門內。民進黨人馬見狀想再開一輛宣傳車擋住這個「破洞」，但被一名老榮民躺在地上阻擋，有人喊死他，有人說不行會鬧出人命，警方迅速將老榮民抬離。

新黨憑恃優勢人力，以「愚公移山」方式，展開一連串「推車」行動，將民進黨圍堵在大門口的宣傳車輛，一部部以人力移開，每移動一部車，就引爆一次嚴重肢體衝突，車上的民進黨人馬與車下的新黨人馬互相攻擊。

民進黨宣傳車一一被移開後，新黨人馬群聚在尤宏站立的宣傳車下，要移動尤宏的宣傳車，雙方又是一陣混戰，尤宏的宣傳車幾乎被推翻，尤宏透過麥克風不斷大吼：「警方快來保護，我命令警方來保護我」，但沒有下文，尤宏的宣傳車司機加足油門猛衝，大家紛紛閃躲。

後來，尤宏的車再回到大門口，警方調來大批鎮暴部隊，從大門口到圓山路分兩列排開，築成人牆的宣傳車陸續開出圓山大飯店，郝柏村的車隊也在保全人員保護下開出飯店，在大門口有民眾趁機丟雞蛋，警方立刻制止，車隊沒有受阻繼續前行。

相關新聞刊二版

我因應入關後兩岸經貿情勢 擬對中共採用特別防衛條款

【記者華英惠、李定強／台北報導】我國入關後，因應兩岸情勢演變的方案已經出爐。第一方案是對中共引用世界貿易組織規範中的「排他條款」，兩岸維持現狀；第二方案是採用「特別防衛條款」，僅保護特定產業，而非全面的將中共排除在外，兩岸將立即進入三通階段，以配合台灣成為亞太營運中心；這項新的提案將在陸委會主委「真空」情況結束後討論定案。

經濟部長江丙坤曾公開表示，入關時將對中共引用排他條款，但入關策略小組召集人、行政院副院長徐立德目前要求經貿單位重新研究他條款」，這項指示顯示以往用「排他條款」的決定已有鬆動。目前包括美國、歐盟等國家均向中共提出採用「特別防衛條款」，我國非常有可能「搭便車」，比照實施。

經貿單位的利弊分析指出，使用「排他條款」，由於須在各國票決支持我國入關前通知部長會議，可能影響我國獲支持票的情形。

此外，使用「排他條款」，兩岸經貿往來維持現狀，不利於台灣成為亞太營運中心。

據瞭解，工業局、農委會等單位仍希望使用「排他條款」，以保護國內農工產品不受衝擊，但經建會等單位則認為應以成立亞太營運中心為重，目前支持採用第二方案的聲音似較高。

一位積極推動亞太營運中心事宜的財經部會副首長便表示，在第二方案下，兩岸的經貿往來將完全納入國際架構之下，相互間均不能作出歧視或有差別待遇的舉措，屆時兩岸的往來俱將獲得保障。

症氏森金巴成造毒中錳人工

化惡會不必未源錳離隔 患後有良不風通廠工鐵 現發院醫庚長

【記者郭錦萍／台北報導】長庚醫院巴金森研究中心指出，經長期追蹤，他們確認台灣有一家鐵工廠的六名勞工因慢性錳中毒造成巴金森氏症，其中已有一人死亡。研究結果發現，其作用機轉與過去醫學界認知有極大不同，已引起國際間的重視；過去國際間只發現錳礦工人會有神經中毒的情形，沒有人知道鐵工廠會造成巴金森氏症。

長庚醫院神經內科主治醫師黃錦章指出，這個案例的發現非常偶然。八年前，一名四十多歲的病患在看了許多醫師後，轉到長庚醫院，病人抱怨行動不方便、走路很容易跌倒、口齒不清、全身肌肉痠痛，尤其有明顯的背痛，有些醫師診斷是巴金森氏症，但大多數醫師不敢確定。

黃錦章說，一開始他們也以為這名病人是巴金森氏症，但經仔細觀察後，發現其症狀與原先理解的典型巴金森氏症不同，例如手抖動的幅度較小但速度較快，腳的症狀會比手明顯，所以病人走路時會愈走愈快等；因病人年紀太輕，因此懷疑可能有其他問題。再詳細詢問病人的工作和生活環境時，病人說有一些同事因「感冒」而走路不穩，他們就察覺到此事不單純。

黃錦章表示，他們私下設法讓這位病人的同事到長庚接受檢查，果然有相同症狀，而且病患都同在北部某家鐵工廠工作；與工廠老闆溝通後，廠方答應所有員工接受檢查，在二百多名員工中，找到六名已有嚴重神經症狀的個案，而且這六人都是負責操作鐵水爐的人員，在同一環境共有四十多人，其中有部分也已出現輕微的神經症狀。

調查中發現，這家為中鋼生產半成品的鋼鐵廠，原來有不鏽的通風設備，但因機械故障，造成通風狀況不良，一年後，工人中就開始接二連三有行動不協調的神經症狀。

醫師透露，多年來雖然對這家工廠的二百多名員工追蹤工作沒有間斷，但因勞委會的顧忌與顧及廠方的合作意願，此事一直沒有在國內公開。

長庚醫學院神經科教授朱迺欣指出，當時國際上一般認為只要將錳中毒病人與錳源隔離，巴金森氏症就不會繼續惡化。可是長庚追蹤結果，病人體內的錳濃度雖已降至安全範圍，病況卻持續惡化；其中一名病患在發現一年半後死亡，但是否因錳中毒造成死亡，因為家屬拒絕病人遺體接受解剖，已成謎團。同時，醫界過去一直認為巴金森氏症與體內的多巴胺有關，但錳中毒病患的治療結果也推翻了這項假設。

朱迺欣表示，他們將這些重要的發現發表在國際醫學雜誌後，引起極大迴響。

相關新聞刊三版

今日天氣
市北新 11°C - 19°C 0%降雨機率
市北區 12°C - 18°C 0%降雨機率
市南區 15°C - 25°C 0%降雨機率
市中區 12°C - 22°C 0%降雨機率

體育

亞太超級棒球賽 統一贏日本大榮 24

遊旅度深

爾泊尼・人神的居所・階級決定論 41～47

新聞提要
・立委選舉前 傳中共將在金門附近演習
・WTO促我承諾開放基本電信市場
・朱門怨怨 張敏鈺父子出書打筆仗
・「華岡之狼」落網 嫌犯坦承犯案

10972

市股日昨
數指權加 4574.83 ↓ 54.44
權總交成 201.9 億

申請菲傭登記祇剩2天
勞委會開放八千外傭，十二月四日截止收件，但求才登記、登報三天、四天之後取求才證明，至少需八天以上的前置作業才可正式提出申請，敬請勿失良機！
外傭申請表 東南亞人力資源管理顧問公司
登記專線：(02)763-123
台北市民權東路五段63號六～七樓（樂業大樓）（卅線）
★電話：非傭為雇主快樂工作，為：東南亞，實無等貴的使命！
★每日08:00-22:00八位：菲傭講老師，隨時為您及菲傭服務！

APRWIN
雅閣化妝品・內衣
美，是無可取代的信仰！
數十年來
雅閣洗禮在美的世界裡
建立自己的專業品牌
結合最尖端的科技
不斷研發高品質的新產品
每一項服務
都有雅閣對美的一份執著
雅閣讓您看到專業，找到自信
感受活力！
現在，您有機會分享雅閣的卓越和發展……
加盟雅閣 創造財富
・多元化的經營管理
・新求功能性產品——含藥化粧品、調整型內衣
・耗資億萬多媒體廣告宣傳促銷
・完善的教育訓練
・歡迎現從事美容業者，過渡期間加盟
部份區域專售店 加盟招募中
台北：(02)755-4790
台中：(04)224-7780
高雄：(07)223-4170

幼教免費

台北市北區立委候選人
前台北市教育局局長
陳漢強幼教改革說帖
一、幼稚園定位為學校，不是營利機構，私立幼稚園應免稅。
二、普設公立幼稚園
三、就讀公立幼稚園者免收學費
四、就讀私立幼稚園者發給教育代金
五、補助績優私立幼稚園
六、提升公私立幼稚園品質
七、立法強制企業托嬰
八、增設幼教師資培育機構，暢通教師進修管道
九、提高幼教師資待遇與地位
服務處／台北市健康路293號
通訊信箱／台北郵政117之964信箱
捐款劃撥帳號：18687264 戶名 陳漢強
電話／02-7492900 傳真／02-7492901

培育優秀的主人翁
幼教免費、青少年休閒活動、逐步廢除大學聯招

新黨

王建煊的話
我是在立法院教育預算的審查中認識陳漢強的。
當初鼓勵他出來參選，是因為我覺得今天立法院就是獨獨缺教育專業的立法委員。雖然，有些立法委員也有「教育博士」的頭銜，但是，他們缺乏教育行政經驗，也缺乏從幼教到高等教育的認識，他們只為政治服務，並沒有秉著教育的專業及良知問政。
陳漢強先生出身教育界，他擔任老師、校長，實務經驗完整，再加上歷任台灣省教育廳與台北市教育局的行政經驗，讓他對全省的教育概況瞭若指掌，專業的教育立委，不找他找誰？如果您關心教育，關心您的孩子，關心國家的未來，陳漢強，是最合適的選擇！
王建煊

陳漢強／
●學歷
・花蓮縣立明恥國校畢業
・省立花蓮中學初中、高中畢業
・國立政治大學文學士
・國立政治大學教育碩士
・美國哥倫比亞大學（1966）博士班研究
・美國馬里蘭大學研究員（1985）
・美國加州大學洛杉磯分校（UCLA）研究（1986）
●曾任
・台灣省教育廳專員、股長、科長、編審團團長
・板橋教師研習會主任
・屏東師專校長
・臺灣省教育廳副廳長、代理廳長
・台北市教育局局長
●現任
・國立新竹師範學院院長

④陳漢強