航直望可岸兩年2~4來未：玄兆劉

訂簽利順約航澳台及港台、動互性良出跨方雙是提前

【記者林珍良／台北報導】雖然兩岸關係處於低迷狀態，交通部長劉兆玄昨天仍明確地提出兩岸直航的可能時間表，他表示，由目前政經情勢分析，兩岸通航是必然結果，若兩岸願意跨出良性互動，台港及台澳航約能順利簽訂，雙方互動奠基在此一良性模式上，最快在一九九七年之後，一九九九年之前，兩岸極有機會進入定點直航階段，甚至擴大為全面直航。

而在兩岸直航「先貨後客」的政策規劃前提下，劉兆玄也表示，兩岸海運直航自然會比航空直航的時間表還要提早。

劉兆玄昨天是在一場演講及會後記者訪問他時，提出這張帶有前提的兩岸直航時間表。此舉無異是在目前兩岸互動低迷氣氛下，再一次表達我方推動兩岸互動的善意與誠意。

劉兆玄昨天晚上接受記者訪問時表示，如果台港、台澳航權能順利簽訂，代表兩岸對這兩條航線定位在「特殊航線」，已有共識及交集點，也代表雙方跨出良性互動的第一步；此一良性互動模式若能持續，距離九七還有二年多的時間，只要雙方沒有敵意，他相信，兩岸關係不排除有進入國統綱領「中程階段」的可能性。

劉兆玄昨天在中華民國飛行員協會中發表「我國航空事業之現況與展望」的專題演講時表示，國內民航業將因兩岸通航而有急速成長。

肥料補貼政策將在4~6年內取消

經建會協調會推翻農委會方案　未來開放肥料自由進口　價格勢必調高與國際同步

【記者徐碧華、張玉文／台北報導】行政院經建會昨天召開肥料政策的協調會，會中推翻農委會所提的「肥料政策調整方案」，決定放棄低價肥料政策，在四到六年內取消補貼，開放肥料自由進口。

預估未來四到六年之間，國內肥料價格逐年調高，在開放進口後，國內價格與國際同步。目前國內尿素價格一噸約為新台幣五千元，國際價格一噸約為新台幣八千元。行政院經建會副主任委員李高朝昨天說，全案預計提報下周經建會委員會議審議。

國內肥料政策討論已久，昨天幕僚層級的討論告一段落，下周將進入部長級的政務官層級。經建會官員昨天指出，選舉在即，決定討論調張肥料事宜，實在相當敏感，尤其肥料占農業生產成本頗重，肥料價格調漲，可能連帶會影響農產品價格，經建會處理此案壓力很大。

昨天協調會由經建會副主委李高朝主持，與會者包括農委會農糧處長古德業、台肥公司總經理郭寵以及經濟部、公平會等相關單位。

經建會經濟研究處長蕭峰雄會後說，國內肥料價格長期以來採取低價政策，遠低於國際行情，由中油和台肥來吸收成本，補貼農民。中油生產尿素用的天然氣，成本一立方米約新台幣五元，賣給台肥只賣一元多，每年補貼的金額達新台幣十六億元。

蕭峰雄說，經建會基於兩個理由必須取消低價的肥料政策，一是入關，加入關貿總協（GATT）後不能再這樣對肥料價格進行補貼，依規定必須在調整期內取消補貼。二是民營化，台肥和中油都要進行民營化，民間股東不可能同意該企業進行價格補貼，農委會希望繼續維持低價肥料政策是辦不到的。

蕭峰雄說，協調會中經建會能做的只是提出過渡期，有四到六年的時間，讓肥料價格調整的幅度較為平緩，不要一下子對農民或農產品市場價格造成太大的衝擊。

至於過渡期間的調整細節，蕭峰雄說，還得再討論，初步決定逐年降低中油的補貼額度，由經濟部出面協調中油給台肥的成本價，另外，由農委會每年編列兩億元的額度對肥料價格直接補貼，減緩肥料價格上漲的速度。

台肥公司總經理郭寵昨天說，台肥是國營事業，在政策沒有確定前，不可能調漲肥料價格，過去三年台肥為了反映成本，每年都編列預算漲價，但都被立法院否決；不過，台肥民營化以後，勢必要反映成本調整肥料價格，才符合企業經營的原則。

台肥原定明年六月底以前移轉民營，但目前作業進度已來不及在明年民營化。根據台肥的規畫，未來肥料市場全面開放，競爭激烈，且隨著農產品市場開放、農地釋出，國內肥料需求成長有限，台肥必須調整營運策略。

柯林頓悼拉賓

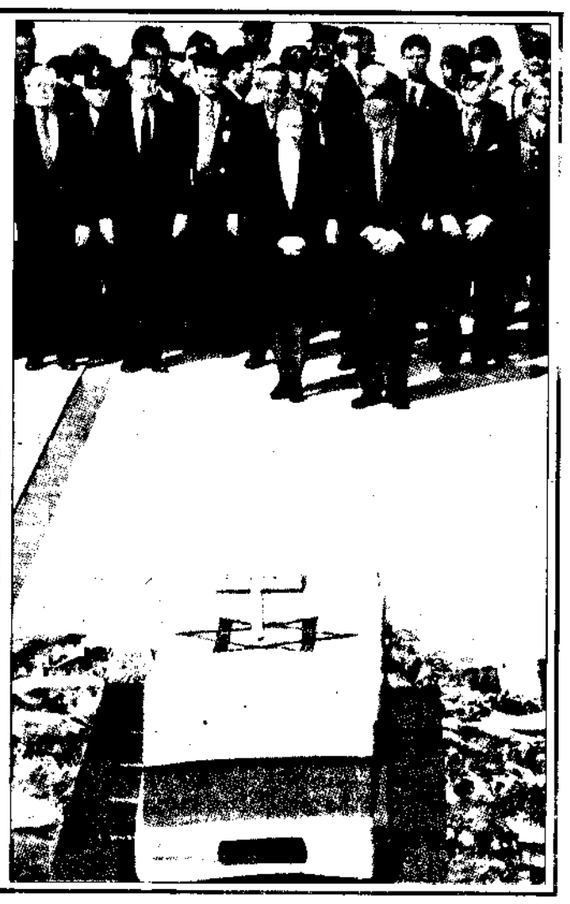

美國總統柯林頓（最前面，左）、美國前總統布希（後面第一排，左二）、卡特（後面第一排，左一）等人在以色列故總理拉賓的靈柩前行禮，低首默哀。　新聞刊三、九版

失踪直升機　發現殘骸及兩具焦屍

搜救人員在瑞芳山區尋獲　研判可能撞到山壁起火　今由陸空兩路前往勘驗

【記者李晨產、張源銘、楊迪文／瑞芳報導】空軍海鷗部隊前天失踪的直升機，昨天中午在台北縣瑞芳鎮山區發現殘骸及兩具焦黑的屍體。救難人員研判，直升機可能撞到山壁後起火燃燒，以致屍體和部分飛機殘骸焦黑。軍事檢察官今天將與警方和國軍搜救中心人員由陸空兩路到達現場勘驗及善後。

失事的S－七〇C直升機，前天搭任李登輝總統巡視宜蘭的觀測機，上午七時五十九分失去聯絡，軍警出動大批人力，在海陸兩方面搜尋，但無所獲。昨天早晨七時二十分，二百多名搜救人員分成十一組，在雞籠山和茶壺山等山區搜尋，軍方也出動四架直升機和軍艦，由海空兩方面搜索。

上午十一時五十分，金瓜石派出所探獲民眾報案，指茶壺山西北方有金屬反光，警方人員以望遠鏡觀測後證實，即與瑞芳救難協會人員從廢棄的禮樂煉銅廠後山往山上潮溪尋找，在草山山谷，發現疑似直升機殘骸，同時軍方的直升機也在上空盤旋，不過救難協會的人員不敢確定。

中午十二時二十九分，軍方的直升機在草山山頂盤旋約半小時後，終於確定兩片殘骸是失踪直升機體的一部分，失事地點為東經一百二十一度五十二分零四秒、北緯二十五度零六分二十五秒，即草山雷達站對山五公里處。為了方便救災，以及搶救可能的生還人員，瑞芳分局決定兵分兩路，由山上和山下兩條路線抵達事故現場。

不料，下午二時起金瓜石山區突起濃霧，且飄起小雨。很快的兩勢轉強，兩水可能造成溪水暴漲。瑞芳分局長孫寶德和各方聯絡後，二時五十五分宣布全員撤離。三時十分，救難人員全部開始撤離，當時濃霧已向四處飄散，最後一批下山人員，幾乎完全靠著觸覺和無線電的指引，才得以下山。義消發現的兩具屍體應為正駕駛翁啟琳少校及副駕駛高之傑中尉。

相關新聞刊三版

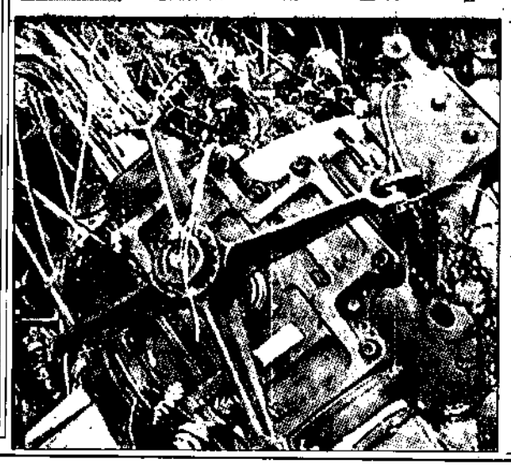

失事的七〇二號S－七〇C直升機主旋翼軸殼部分特寫。　圖片攝自中視畫面

元千兩至千一高調額除扣分部　元千三至千兩高調額稅免

輕減擔負稅所綜年明

【記者李莉珩／台北報導】財政部昨天表示，八十五年綜合所得稅免稅額將調高兩千元，由八十四年的六萬八千元提高至七萬元，七十歲以上受扶養直系親屬免稅額調高三千元，部分扣除額也調高一千元到兩千元不等，但課稅級距金額維持不變。民眾後年申報明年綜合所得稅時，稅負可望減輕一些。

另外，財政部將修改「薪資所得扣繳稅額表」，明年元月起，薪資所得者每個月預先扣繳的綜所稅額將隨免稅額、扣除額調高而減少，可先享受降稅的好處。至於扣繳金額實際降幅，隨薪資高低不同。

目前綜合所得稅免稅額及薪資所得特別扣除額等調整已採「物價指數連動計算法」，調幅與物價上漲幅度相同。所得稅法規定，每年十一月到次年十月的消費者物價指數，比上個基期累計上漲達百分之三時，綜合所得稅的免稅額、標準扣除額、薪資所得特別扣除額、殘障特別扣除額等就要依上漲幅度同步調整。

賦稅署昨天表示，去年十一月到今年十月底止，消費者物價指數較上個基期成長百分之三點四八。

及部分扣除額調整表
八十五年綜所稅免稅額

單位：元　記者李莉珩／製表

項目		八十五年	八十四年	增加金額
免稅額		70,000	68,000	2,000
年滿70歲的受扶養直系親屬免稅額		105,000	102,000	3,000
標準扣除額	單身	42,000	41,000	1,000
	有配偶	63,000	61,000	2,000
薪資所得特別扣除額		58,000	56,000	2,000
殘障特別扣除額		70,000	68,000	2,000

聯合報
UNITED DAILY NEWS
創辦人　王惕吾
發行人　王效蘭
今天十二大張　每份新臺幣拾元
第壹陸零捌壹號
地址：(110)台北市忠孝東路四段五五五號
總機：7681234・7601616
訂報：7654312
發行服務專線：080-212242
商業廣告：7615142
分類廣告：7636775
採訪中心：7689036
地方新聞中心：7689297
本報所刊之一切稿件版權同意不得轉載
中華郵政台字第五九四號執照登記為第二類新聞紙類
行政院新聞局出版事業登記局版臺業字第壹貳玖號

100%瓜仁油
本產品不經中直銷商或老鼠會銷售，價格公道，不被暴利剝削，
150公克1600元
吞一口口水勝吃下多種氨基酸，瓜仁油的可貴不在有多種氨基酸而是有維生素、礦物質、碳水化合物等。它在巴西的報價並不貴，爲打破價錢愈貴品質愈好的迷信心裡，本公司願附上國內、外檢疫單位之成份分析表，歡迎檢驗比較。
吉祥企業有限公司
劃撥帳號18680065
電洽(02)7323646

《楊梅大台北商會》比佛利山莊聯誼活動公告
一、目的：為促使社區和諧並訂立社區管理公約，以保障貴戶權益，增進相互了解舉辦聯誼及餐點。
二、時間：八十四年十一月十二日上午八時至下午五時。
三、參加對象：比佛利山莊承購戶（歡迎國府光臨）
四、地點：永泰祥比佛利公園
主辦單位：住戶委員會
協辦單位：社區發展委員會
聯絡電話：(03)464-3877・(03)464-2297

今日天氣
市竹新 22°C-29°C 30%午後雨陣
市北台 20°C-27°C 60%午後雨陣
市竹苗 22°C-31°C 0%午後雨陣
市中台 20°C-30°C 10%午後雨陣

聞要

2 抗議養改條例擱置　高縣聳戶蛋洗立院

高普考試今天放榜　聯合報系提供會榜服務　電話：(02)七五六六三三至六　七六六七一四　時間：上午九時卅分至下午一時　相關新聞刊五版

4 立委選舉　深入現場　竹籬笆需要春天

●王文洋聲明：願意接受公司任何處分
●許遠東：央行即將調降存款準備率
●板橋一學童被綁架七天獲救
●上海電影節　影后年僅十六歲

22 7 6 3
市股台北
數指權加 4862.59 ▲48.24
值總交成 158.0億

國華人壽與您共創和諧的社會
國華人壽在這塊土地上生長32年了。希望我們的社會充滿和平之氣、清靜之美。
希望社會中所有族群生活安定，身體健康生命豐富。
今天，她換上新裝以專業、創新、誠信、服務的精神來報答您。
國華人壽提供您各類新產品，從出生到年老無微不至的呵護著您！

●國華萬福終身保險
●鴻運年金終身保險

●國華附加家庭平安保險
●旅行平安保險

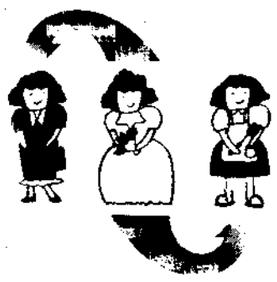
●國華新女性終身保險

●新秋元教育保險
●快樂教育年金保險

●國華富貴終身保險
●國華幸福終身保險
●全祿養老保險

●國華至尊保本終身保險
●至尊增額終身保險
●至尊還本終身保險

●國華意外傷害保險附約
●住院醫療保險附約
●安心住院醫療日額給付附約

從今年(84)學年度起，
台北市學生平安保險
由國華人壽承保
服務專線：567-9186・567-9187

有獎徵答活動
一、將答案填妥貼於明信片上，郵寄至台北市中山北路二段42號5F國華人壽業務部收即可。
二、答對者即有機會參加抽獎，抽獎日期84年11月20日，抽獎地點：國華人壽大樓3F會議廳。
三、活動期間：即日起至84年11月15日止，以郵戳為憑。
四、獎品內容：
特獎　新力牌V8　1名　頭獎　泰安特麗野車　5名
貳獎　柯達卡相機　10名　參獎　黃魚牌老鼠　20名
肆獎　郵政禮券　60名
※獎品價值逾4000元(含)以上者，依稅法規定扣繳16%稅額。
五、中獎名單另函通知。

1.國華人壽成立至今有幾年？_____年
2.台北市學童保險由那家壽險公司承保？
_____保險公司
3.台北市學童保險，保險金額？_____萬元
4.國華人壽免費服務專線號碼？
_____
5.國華人壽新商標於今年幾月更新？
_____月

台北市中山北路二段42號
TEL：(02)562-1101・511-0102
免費服務專線：080221591