聯合報
UNITED DAILY NEWS
創辦人　王惕吾
發行人　王效蘭
今天十二大張　每份新臺幣拾元
第壹陸零伍肆號
中華郵政台字第五九四號執照登記為第一類新聞紙類
行政院新聞局出版事業登記局版臺業字第零零貳玖號
地址：(110)台北市忠孝東路四段五五五號
總機：7681234．7601616
訂報：7654312
發行服務專線：080-212242
商業廣告：7615142
分類廣告：7636775
採訪中心：7689036
地方新聞中心：7689297
本報所刊文圖非經同意不得轉載

李總統籲全民團結「復興新中國」

國慶致詞闡述「經營大台灣」理念　盼中共體認兩岸統一前提　繫於尊重我民主體制

【記者尹乃馨、孫中英／台北報導】昨天是中華民國八十四年國慶，李登輝總統在中樞國慶典禮及國慶大會的致詞，均彰顯「經營大台灣」的理念，在內政上，他希望政治、經濟發展後，進一步建立「免於恐懼」的法治社會；在兩岸關係上，他強調，中華民國在台、澎、金、馬的民主建設成就，已經為自由、民主、均富、統一的中國奠定宏基。

他說，中共當局必須體認，民主自由潮流不可抗拒。中國重歸統一的首要前提，完全繫於中共當局對中華民國民主體制的尊重，完全繫於中共當局對十二億中國人熱望民主作出誠意回應。李總統呼籲大家團結一致，為「經營大台灣，復興新中國」共同努力。

在兩岸關係低迷及第三屆立委選舉、第九任總統大選將屆多重政治衝擊下，今年的國慶也呈現多元的政治面相，除了政府依例舉辦國慶大會、遊行、晚會、焰火等活動外，李總統的國慶大會致詞，儼然是對中共當局的喊話；民進黨以記者會重申台獨理念，新黨則是另辦升旗典禮和遊行以示抗衡。

中樞慶祝國慶典禮昨天上午在總統府介壽堂舉行，李元簇副總統、五院院長、中央及地方官員、民意代表、僑胞代表等四百多人參加。李總統致詞指出，「經營大台灣」根基來自深厚的經濟實力，他希望我們民主改革為經濟再突破、再創新、解除枷鎖、綻放生機。他強調，「經營大台灣，建立新中原」是我們捍衛中華民國、振興中華民族必須貫徹實現的奮鬥志業。

中樞慶典後，國慶大會暨遊行表演活動隨即在總統府前廣場熱烈展開。雖然天候不佳，但並未影響大會準備工作，大會準時於九時三十分，由三軍示範樂儀隊入場揭開序幕。這次國慶大會以「鄉土根、同胞愛、關懷心、民族情」為主題，全國、海內外民眾計有二十五萬人參加。

李總統在大會上致詞指出，近年來，我們致力落實主權在民理想，期以民主改革，激發個人自由意志，並透過和諧理性過程，建立共識，形成堅強生命共同體社會。他表示，歷史的潮流已經證明，經由自由意志、平等參與、多元合作所建立的民主體制，是國家現代化建設的活水源頭。

李總統致詞後，大會在「發揚開國精神」、「完成統一大業」、「三民主義萬歲」、「中華民國萬歲」、「總統我愛您」聲中結束，隨後展開國慶遊行活動。

相關新聞刊二、五版

中華民國國慶大會在天昨，會場前廣場高呼「總統萬歲」。大會加參觀總統李，行禮完畢，與人。（影攝／記者吳岩）

五週年空軍上空，共大慶國十雙↓球氣飛繽彩。（攝影／記者盧岩）

中正紀念堂入口處發現炸彈

擾驚受未眾民動活藝遊賞觀萬數　解拆地就險冒員人爆防

【記者陳金章／台北報導】國慶民間遊藝活動昨天下午在台北市中正紀念堂舉行時，發生及時排除歹徒放置炸彈的恐怖事件。由發現的巡邏警員通知防爆人員就地拆解，周邊數萬名觀賞遊藝活動的民眾均未受驚擾。警方調查，這枚放置在中正紀念堂信義路大忠門入口處的炸彈，設有「水銀抗動性裝置」，一經觸動就會爆炸。

由於這「炸彈擺放的地點，屬國慶活動的管制區內，而且顯然針對雙十國慶慶典而來，國家安全局、調查局、憲兵調查組等情治單位，均派員向負責處理炸彈的台北市警察局及刑事局查詢處理始末，並已組成專案小組全力追查。據悉，台北市刑大鑑識組將炸彈帶回鑑識後，在炸彈盒內外採集到數枚可疑指紋，正送刑事局比對。

據指出，這具炸彈是以隨身口袋型的長方形女用化粧盒為外殼，長九點三公分、寬六點八公分、厚二點四公分，外觀上足以讓一般人誤認為這只是一只被隨便丟棄的盒子。盒內裝置一根長約八點四公分的密封鋁管，管內裝有約一百公克的黑色火藥及化學原料混合物。連接火藥鋁管的是一個電池、一條電線及兩個水銀觸動裝置，只要有人一搖動炸彈盒，盒內液態金屬導體的水銀立即會流動，接觸兩條連接的細小鎢絲，造成火藥爆炸。

因這具「水銀抗動性炸彈」被發現時，盒面呈打開狀態，一般人肉眼可以直接看見盒內有鋁管、電線、電池等裝置。警方研判，歹徒此舉「警告」意味較大，不過不知情民眾或小孩一旦觸動這枚炸彈，以鋁管內盛裝的火藥量，可能會造成相當嚴重的傷害。

據了解，昨天下午二時，國慶民間遊藝活動表演開始在中正紀念堂進行，數萬名民眾擠進中正紀念堂觀賞。下午二時五十分許，轄區中正警一分局一名警員在中正紀念堂靠信義路的大忠門入口處附近巡邏時，在門內右邊的炸彈，這名警員立即用無線電通報上級派員處理。警方為防驚動民眾，採秘密低調方式，只由數名警員在現場附近警戒，嚴防民眾接近。

以往警方在處理類似爆裂物時，最安全的方法是就地以水砲引爆，但因這枚炸彈被發現時，中正紀念堂正進行民俗表演，若當場引爆，爆炸聲將造成民眾驚慌，破壞國慶日盛典氣氛，警方乃決定由防爆人員就地冒險拆解。

防爆人員費了一個小時，小心翼翼將電源線剪掉，確定不會爆炸後，再將盒內其他裝置一一拆解。

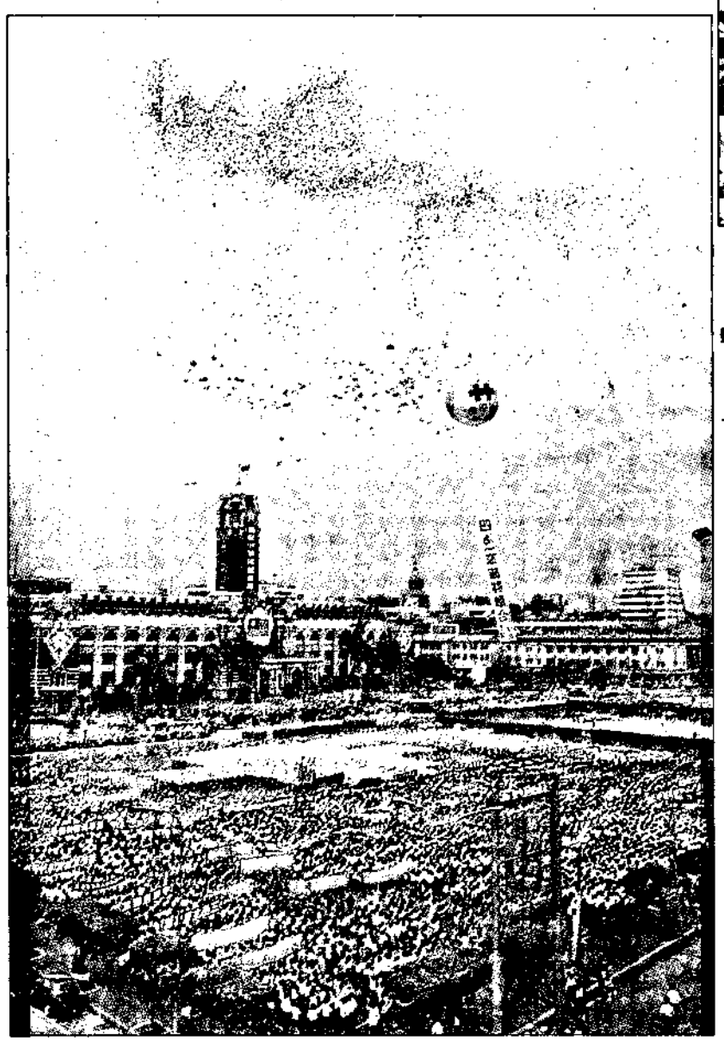

石油危機　十年後可能再現

經部指供需失衡　開發新油源　新疆、南海及台灣海峽機會大

【記者宋宗信／台北報導】經濟部昨天發布新聞指出，石油輸出國家組織（OPEC）產能已接近極限，北海油田也只剩十五年壽命，未來國際原油供需將出現結構性失衡，有導致另一次石油危機的可能，值得我國警惕。

至於「未來」是指多少年，經濟部能源會副執行祕書王運銘說，如果國際間不再發現新的油源，十年後，可能出現另一次石油危機。

王運銘說，未來最可能發現新油源的地區，以大陸的新疆、南海及台灣海峽附近地區最有可能。

經濟部指出，可能造成未來石油供需失衡的其他重要因素包括：

前蘇聯及東歐地區隨著共產制度的瓦解，並開始發展經濟，這個地區國家的石油需求將與日俱增，未來，供應石油的餘力將大有問題。

另外，東南亞與印度等國家過去十年的石油需求成長約三倍，未來，隨著經濟持續成長，對石油將有更強烈的需求，也為國際油價上漲埋下伏因。

「政府應設住宅專責機構」

住宅政策白皮書　初稿定案

責權一統策政宅住確明盼　題問大九及題課要重項五出提

【記者王鴻薇／台北報導】集合行政院經建會、內政部、財政部、勞委會、國防部等機關合著的「住宅政策白皮書」初稿出爐，報告書指出，國內缺乏住宅專責機構，有關住宅問題分散於各相關部會自行辦理，造成各部會互相推諉或多頭馬車現象，為解決住宅問題，政府應提出明確住宅政策，成立住宅專責機構。

全國建築會議落幕不久，提出住宅政策白皮書是會議重要結論之一，內政部營建署已積極進行，預計明年提出。目前初稿出爐，在序言及第一篇總論中，均陳述我國缺乏明確的住宅政策，現行公共住宅興建及補助政策無法照顧到真正的低收入無力購屋者，而且照顧對象重複，行政效率低落；在私部門住宅方面，則有房價太高、居住品質不良、交易制度不健全、住宅資訊不足及空屋太多欠缺有效利用的問題。

初稿序言中指出，「住」為民生六大需求之一，政府對於住宅興建，除公部門住宅由相關部會自行辦理，其餘均仰賴民間自由發展，並未給予適當管理，導致住宅問題嚴重，無法提出具體有效措施。

報告中並指出，住宅業務與權責分散於各部會，如何統籌有效解決住宅問題，有賴住宅政策訂定，這也是住宅政策報告書的最終目標。而住宅政策發展應考量住宅資源開發與運用，對於土地儲備、利用應有完善規畫，並嚴格防止人為投機炒作，成立住宅專責機構實有必要。

報告也分析目前公、私部門住宅的問題，在公部門方面的重要課題包括：（一）無一專責機構統籌公部門住宅建設。（二）政策目標有待釐清，補助政策無法照顧到真正低收入家庭。（三）照顧對象重複，例如國宅等候名冊中也有勞工、公教對象。（四）國宅執行常發生被此牽制，行政效率降低現象。（五）國宅用地取得困難，成本也相對提高。

在私部門住宅方面，報告中也提出九大問題：（一）房價與家庭收入支付能力差距太大。（二）住宅外部環境品質不佳。（三）都市住宅用地日漸匱乏。（四）低收入者居住品質有待提升。（五）住宅交易制度不夠健全。（六）住宅金融不夠健全；（七）公寓及住宅社區管理維護問題。（八）住宅資訊不足。（九）空屋問題。相關新聞刊六版

中華共同體促進會發起宣言

從文化交流經濟合作走向和平統一

壹、前言

海峽兩岸關係急劇惡化，海基會與海協會交流停頓，中共當局對台灣北部海域試射飛彈，引起台灣地區人心不安，波及投資意願，影響經濟安定。海峽兩岸關係，自從中共當局改採市場經濟走向，中華民國政府開放民眾赴大陸探親之後，即擱棄武力對峙，朝向和平友善良性發展。

本年一月三十日，中共中央總書記江澤民先生就推進兩岸和平統一問題以為回應，兩岸領導人的意見，在主權問題、國際外交及統一方式上，雖然還無法達成共識，但對於中華文化及經濟交流與合作方面，具有當前兩岸政府主張與人民意見主要紛歧之點在於：

第一、大家認為中國應該統一，而目前統一的條件尚未成熟。

第二、大家強調目前應著眼兩岸分治的事實，像中華民國以主權國家的身分，在國際上立足發展；中共則強調應該台灣與外國發展民間性經濟文化關係，超出範圍即屬「獨台」，有「分裂國土」意圖。

第三、我們強調目前應著眼兩岸分治，放棄統一，理想的是「台獨」或「獨台」，有導致中共武力犯台的危險性；另一部分人士則相主張統一的主張，不應因我方務實外交有所突破，雙方又因言詞上的刺激而迅速倒退。

第四、張、統一的國內民間部分人士認為主張兩岸分治，放棄統一，在民主、自由、均富的基礎上統一，但在時間上、方式上有關鍵性的解決辦法。

第五、我們強調目前應著眼兩岸分治的事實，像中華民國以主權國家的身分，在國際上立足發展；中共則強調應該台灣與外國發展民間性經濟文化關係，超出範圍即屬「獨台」，有「分裂國土」意圖。

第六、張、統一的國內民間部分人士認為主張兩岸分治，放棄統一，理想的是「台獨」或「獨台」，有導致中共武力犯台的危險性；另一部分人士則相主張統一的主張，不應因我方務實外交有所突破，雙方又因言詞上的刺激而迅速倒退。

要化解上述分歧看法為共識，以其立場利害背景的差別，為了開拓華人的地位，也為了增進華人的幸福，我們必須開闢可行的途徑，親十二億六千萬中國人民共同的利益，面對世界新局勢的形成