聯合報
UNITED DAILY NEWS
行政院新聞局出版事業登記局版臺業字第壹貳玖號
中華郵政台字第五九四號執照登記為第二類新聞紙類
創辦人　王惕吾
發行人　王效蘭
今天十二大張　每份訂價拾元
第壹佰玖拾伍號
地址：(110)台北市忠孝東路四段五五五號
電話：總機：7681234－7601616
訂報：7654312
發行服務專線：080-212242
商業廣告：7615142
分類廣告：7636775
採訪中心：7689036
地方新聞中心：7689297
本報所刊文圖非經同意不得轉載

歐盟提出新中國政策

系體治法成完助協並 流主經政界世進領共中將觸接性設建以要布宣

【布魯塞爾記者李涵宇／五日電】歐洲聯盟執行委員會五日發布「新中國政策」，宣稱要以一種「建設性的接觸」來改革過去「零散、頭痛醫頭而缺乏整體規劃」的處理中國事務方式。

在這項充分反映西歐「良性中國？抑或惡性中國？」思潮的政策中，歐盟執委會聲明指出，旨在「藉全方位的策略結構來涵蓋歐洲與中國的所有課題，這個策略結構具有應付突發事件的彈性，並有充分的能力，掌握未來數年間中國實力壯大後的各種相關問題」。

主持制訂這項政策的歐盟執委會副主席布列坦說，「中國的對外關係正走到交叉路口。其政、經、軍事實力的擴展，使其在世界事務上扮演前所未有的重要角色」。對這日益強大的實體，如何才得促進國際共同的利益，而非成為世界負擔的「惡性中國」，布列坦指出，其原則在於「將中國領進世界經濟、政治的主流，不要孤立它」。此外，政策聲明中說，雙方在加強政治合作方面「應該要以增加特定的閣員級、或大使級的會議，以涵括包括北韓、南海、核子繁衍等區域議題爭端」。

「新中國政策」所規劃的單一策略結構，全方位涵蓋貿易、經濟、政治、人權、雙邊合作等所有可以想像課題，但在達成「促進中國本身改革、促成中國成為亞洲及更大區域穩定力量」目標前，中共內部的諸多發展頗令歐洲聯盟憂心，包括政局不夠穩定，同時，布列坦表示，民主、人權、法治「都沒有進步跡象」。歐洲聯盟將採取的方式是「一方面用政治壓力讓改革政策由上而下實行，一面由下而上協助中國創立公民社會，完成法治體系」。

對於美國因人權而與中共緊張，同時又與台灣親近的關係，布列坦說，「任何政策的檢證應是出之於效果，而不是輕易獲得的國內掌聲」。

布列坦同時試圖對「歐洲把經濟置於人權之前」的指控有所解釋，他強調，「新中國政策」所規劃的摘要包括：一、權間堅強而平衡的政策。

這項政策不諱言，中共的確出現令歐盟憂心的發展，其中包括：不斷擴張的傳統與核子武力、每年以一千五百萬以上速率增加的人口，未來對舉世環境保護的衝擊、目前僅次於美國的能源消耗量、未來經濟繼續發展後對世界其他資源的衝擊。

為期中共的強大能與世界利益齊頭並進，而非彼消此長，「新中國政策」在北京成立「歐洲商業理事會」作為遊說團體。施壓建立法治社會作為確保人權的基礎。二、增加現行雙邊「經貿工作會議」的召開次數，並增設智產權、農業、金融、消費產品、交通、貿易技術障礙及公平競爭議題。三、要求中共在所有政策制訂納入環保考慮。四、提高歐洲在中國的姿態，如成立「中國專家小組」，俾便兩方行政幕僚對話；在重要省分成立「歌洲之家」；在北京成立「歐洲商業理事會」作為遊說團體。

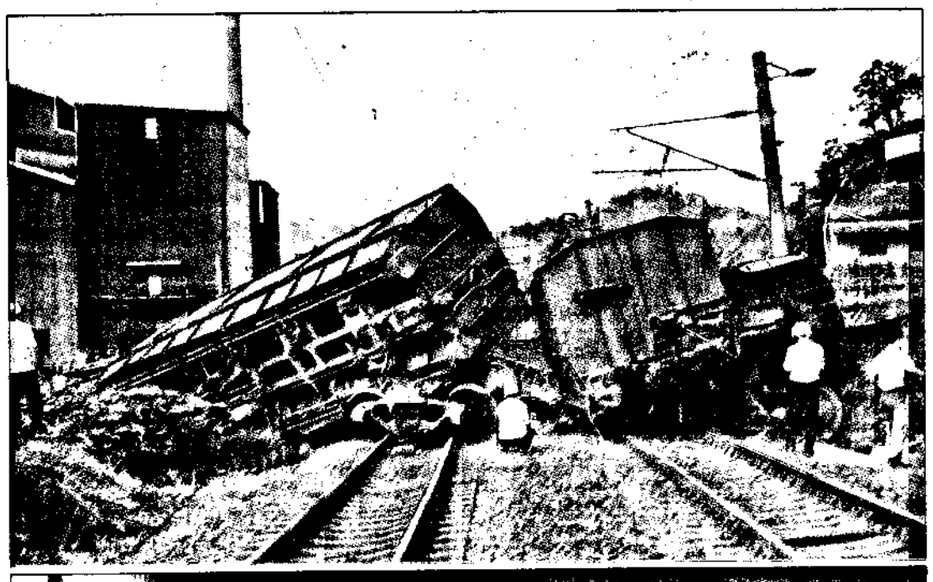

偶有獨無　禍車路鐵

車節三，軌出段北汐線幹部西在車貨列一，剛車生發別分天昨線支漢平與段北汐線幹部西路鐵造，車客列一的內道隧在停上擱，道隧潭龍鎮芳瑞線幹部東在則車貨列一有另；（圖上）覆翻廂。傷受客乘名十成

版三刊聞新　影攝／寶展李・文迪楊者記

49縣市鎮商業區面積由8%增為10%

營建署決修正都市計畫通盤檢討辦法 針對公共救災、停車問題整體規畫

【記者王鴻薇／台北報導】因應都市發展需要，內政部營建署決定修正「都市計畫定期通盤檢討實施辦法」，大幅增加全省商業區面積，四十九個縣市、市鎮的商業區面積比率，由百分之八提高至百分之十；而為落實公共災害救災，增訂都市計畫通盤檢討時，須設置都市消防救災路線、都市防災避難所、火災延燒防止地帶。

都市計畫法規定，都市計畫發布實施後，擬定計畫機關每五年至少應通盤檢討一次，而為使都市計畫定期通盤檢討更能切合都市發展需要，營建署正著手修正十年前發布的都市計畫定期通盤檢討實施辦法，針對公共災害、停車問題、新興特殊行業做通盤考量。

鑑於地方中心城鎮和都會區衛星市鎮的人口愈來愈多，商業需求較以往為高，營建署擬提高地方中心和都會區衛星市鎮的商業區總面積占都市發展用地總面積比率，由現行百分之八提高到百分之十。

提高商業區面積的地區包括：

（一）北部區域：基隆、桃園、中壢、新竹、竹東、宜蘭、羅東、板橋、三重、中和、永和、新莊、新店、淡水、林口、三峽。

（二）中部區域：竹南、頭份、苗栗、台中港特定區、豐原、埔里、南投、彰化、員林、二林、斗六、虎尾、北港。

（三）南部區域：朴子、新營、麻豆、岡山、屏東、潮州、東港、馬公、玉井、旗山、恆春、仁德、永康、橋頭、鳳山、大寮、仁武。

（四）東部區域：玉里、光復、成功、關山。

為落實行政院頒布的「災害防救方案」，營建署也決定採取日本作法，要求都市計畫通盤檢討時，應就都市防災避難場所、設施、消防救災路線、火災延燒防止地帶等事項一起規畫。

此外，過去營建署只規定商業區停車場數量標準，為解決日益嚴重的停車問題，未來在都市計畫通盤檢討中，不論住宅區、工業區，一律要符合停車需求，公共停車位不得少於計畫區內預估數量的二成。

因應都市發展需要，草案中也增訂通盤檢討時應就汽車修理服務業、資源回收業、高壓氣體儲存分裝業、物流中心業、倉儲批發業、軟體工業、施工機械車輛、汽車客貨運業等特殊行業實際需求進行調查，並妥當規畫各種專用區。

羅慕斯：歡迎李總統訪菲

【本報綜合馬尼拉五日外電報導】菲律賓總統羅慕斯今天說，菲律賓歡迎台灣的李登輝總統隨時前往訪問。羅慕斯指出，事實上，李登輝總統早在一九九四年二月，便以「總統的身分」到菲律賓訪問，在前美國海軍基地蘇比克灣做過短暫停留，和他一起為當地菲台聯合投資的工業區主持破土典禮。

羅慕斯在向全國實況轉播的記者會上說，儘管中共對李登輝總統上個月赴美的私人訪問提出抗議，但他還是歡迎李總統到菲國進行第二度訪問。他說：「其他國家只是在仿效菲律賓，因為李登輝總統在赴美訪問前，便以總統身分先來過菲律賓。」

詢及他是否會鼓勵李登輝再到菲國訪問，羅慕斯說：「任何人來菲律賓，都受歡迎。」

羅慕斯指出，李登輝到菲國訪問並不違反菲國的「一個中國」政策。他說：「當然，在（李登輝）來訪時，我們遵照菲國「一個中國」的政策，並未討論政治問題，只談論經濟問題。」

台灣工商界人士是菲國外資的重要來源之一。

閣內國英組改幅大傑梅

相外任出金夫黎 相首副任升坦瑟赫 賞行功論

【倫敦記者鍾雲蘭／五日電】挾著重新選上保守黨黨魁的勝利，首相梅傑五日大幅改組內閣，助梅傑當選有功的原貿工大臣赫瑟坦升任為副首相，外相由原國防大臣黎夫金出任，財相克拉克和內相郝爾維持原位不動，唯一右派旗幟鮮明的蒲提洛則升任國防大臣，整體來說內閣仍充滿親歐色彩。

梅傑在此次更動內閣大約遵循「論功行賞」的方向，在此次黨魁選舉中替他競選或公開支持他的閣員多獲得提拔；最明顯的是，貿工大臣赫瑟坦升任副首相，其所留職位由競選總指揮原蘇格蘭大臣藍恩接任。赫瑟坦原先應邀接任黨主席之職，但他並未接受，改由原運輸大臣馬惠尼接替韓利任黨主席，赫瑟坦卸下貿工大臣職位後專任副首相。

內相郝爾雖本是傳聞中外相的熱門人選，但職位並未更動，由原國防大臣黎夫金接替親歐的赫德所留外相一職。

右派在內閣中僅餘三人，蒲提洛從就業大臣升任國防大臣，梅傑此項安排等於承認右派勢力的存在，另一位右派代表人物社會福利大臣李利未受人鼓動支持梅傑對手雷伍德，故職位獲得保留，後排右派議員福賽被拔升為蘇格蘭事務部大臣。

教育部和就業部合併成為教育暨就業部，由原教育大臣吉利安・邊迎的衛生大臣布倫特利夫人則與文化遺產大臣多瑞爾交換職位。

相關新聞刊九版

美爾頓英語
暑期班7月3日開課，其他各班7月17日開課。（招生中）
本班設有澳洲雪梨分校，並代辦各中學・大專院校。
台北市中山北路三段三十九號
電話：五九四一四三四
五九四一〇五一四

聯合國世界衛生組織認定之
醫學院
招生
入學資格：
●學士後醫學系——大學相關科系畢業
●大學部醫預科——高中畢業
簡章備索・報名從速
駐台代表：
台北市仁愛路3段127號3樓
(02)741-4861 731-4722

艾莉德傳銷公司
最具市場性的蜂膠產品，
將帶給全國民眾健康與財富，
現在，就等著您來加入，
我們有信心，
讓您的收入比現在更好！
詳情備洽　創業熱線
(02)545-3666

5 世界十大富豪排行榜
●西藏度亡經受重視
●大江盛女作出英譯
●華文暢銷書排行榜
41、42 臺茨居首蔡高森第六
●席仲芳・中共日前確實舉行例行演習
●陳寶鑑強調未介入南港國宴案
●大眾運輸優待票政策將大幅修正
●盤查嫌犯遭挾持　巡佐沉著化解

7 5 3 2

市股日昨
數指權加 5482.32
↑ 162.07
恒總交成 371.6 億

陳情書

受文者：李總統登輝先生鈞鑒
立法院
監察院
司法院
法務部
法務部調查局

主旨：
為國民大會代表林銘德與陳情人合資購地，事後全部佔為己有，造成陳情人財、地兩失，還意圖再使陳情人負民、刑事責任，民、刑事庭法官違法枉判，懇請主動調查，還民公道及清白。

說明：
陳情人於民國八十一年三月四日，經人介紹與國大代表林銘德合資購買土地，由林銘德授權其父林進湖及聶定航實際協商購地訂約事宜，當時林進湖、聶定航為保障陳情人權益，以林銘德名義立下聲明書為憑，雖林進湖在聲明書上蓋林銘德之印章，但事後林銘德不但不承認該聲明書，並在明知合資購地之事實下，將合資購買土地全部佔為己有，還變本加厲，控告陳情人偽造文書罪、盜用印章罪、偽造印章罪、變造文書罪、誣告罪、妨害名譽罪等，以及要求名譽損害賠償金新台幣叁佰陸拾萬元，並要陳情人登報公開向伊道歉，林銘德受選民之支持，身為民代，本應照顧、維護百姓之權益，卻反而佔了便宜，還要置人於死地，而司法人員竟也不予詳查事實眞相，一味偏袒特權，捨棄明證、枉判陳情人觸犯誣告罪等並處八個月徒刑，致令陳情人不忍司法公信淪喪，恐再有誠實、無辜百姓成為司法枉判之受害人，對林銘德等人如再任其故技重施，將使受害人更多，故決心揭發眞相，懇請 李總統登輝先生及各檢調單位重視此事，主動調查防止類似事件發生，以及促使司法判決公正，重拾人民對政府之信心，本案疑點如左：

一、林銘德授權林進湖、聶定航在聲明書上簽名、蓋章，為林銘德於法庭所確認，此有林銘德之供述及刑事判決文為証，而聲明書中亦詳載陳情人應有其中三筆土地之持分及一筆土地之全部至為明顯，該書亦經法務部調查局於八十三年六月三十日以(83)陸字第八三〇六二八〇七號鑑定通知書證實為眞品，然而檢察官竟捨證據，而憑林銘德無據之言，將陳情人起訴，法官亦未查明事實及依據證據法則處分，將陳情人枉判八個月徒刑，其中違法、違理之情至為明顯，怎不令人感到特權至上，人民權利如草芥，司法公信何存？

二、聶定航於民國八十一年四月七日晚上率眾向紀華陽代書強取土地轉登記文件，此有紀華陽到庭陳述在案，本可證明聶定航等人之不法行為，法官竟然以此不法行為人之證詞來論斷，採信不法者一派胡言，使林銘德侵佔土地惡行得逞，實在有違常理，怎不令人懷疑有勾串事實。

三、本件系爭土地之合資買賣，根本沒有案外人姜文珍參與，法官竟依姜文珍不實之供詞，在無任何契約文件下，把合資購地之聲明書，枉判為案外人姜文珍等三人欲與陳情人合夥建屋出售之契約，任誰也難以理解法官誣詞，此有紀華陽代書強取土地移轉登記文件，法官竟然以此不法行為人之證詞來論斷，採信不法者一派胡言，使林銘德侵佔土地惡行得逞，實在有違常理，怎不令人懷疑有勾串事實。

四、按法理而言，法官在審理案情時，應盡調查之能事，以明事實，但民事三審之法官均不願鑑定林銘德蓋在聲明書上印章之眞偽，其心態令人無法理解。

五、既然林銘德之印章經調查局鑑定為眞品，證明林銘德侵佔陳情人土地再誣告陳情人，又聲明書影本在土地買賣契約成立之前即由林進湖、聶定航收存，那陳情人又何來偽造印章等六罪？枉判之情至為明顯。

六、聲明書為個人單方面之意思表示；稱合夥者按民法第六六七、六六八條等規定：必須兩人以上互為出資以經營共同事業之契約……載明合夥期限、合夥事務之執行人及其執行等，並應分列立契約書人姓名、地址再由立契約書人親自簽名蓋章，二者截然不同，法官為國家高級法律專業人才焉能不明此理。

附註：如有上開類似情形者請速連絡楊德根先生(台中市德昌建設公司：〇四－三七二二八八號)，或受害聯盟：〇四－六五七六七一二。

具陳情書人：楊　培　元
連　署　人：紀　福　成
通訊地址：台中縣梧棲鎮中和街八上號

中華民國　捌拾肆　年　柒　月　陸　日

台灣台中地方法院刑事庭愛股
八十三年度訴字第三五三五號