聯合報
中華郵政台字第五九四號執照登記為第二類新聞紙類
UNITED DAILY NEWS
創辦人 王惕吾
發行人 王效蘭
今天十二大張　每份新臺幣拾元
第壹伍捌陸壹號
地址：(110)台北市忠孝東路四段五
電話：總機：7681234・7601
訂報：7654312
發行服務專線：080-212
商業廣告：7615142
分類廣告：7636775
採訪中心：7689036
地方新聞中心：7689297
本報所刊文圖非經同意不得轉

漁護行執海南赴昨隊船七保

動行取採將入闖隻船灣台稱賓律菲　援支時適軍海由況狀由有如調協方警

【記者汪士淳、謝龍田／高雄報導】南海諸島嶼主權紛爭風雲日緊，內政部警政署保七總隊南海巡護船隊昨天下午自高雄港啓航，執行護漁及打擊海上犯罪任務，預計航行三天後抵達國軍駐守的太平島，將立碑紀念。警方已和海軍協調，如果發生狀況，由海軍適時支援。

南沙群島最近風起雲湧，包括中共及越南、菲律賓等國家都強烈表示擁有主權。中共為了宣示主權，近來加派軍艦巡弋及動員大批兵力在南薰、永暑礁等小島加強構築工事，並插上標識物，引起越南、菲律賓等國不滿。菲律賓更在前天派遣更多部隊進駐南沙，且一再摧毀中共的標識物，表示將設置菲律賓的標識物，使情形日趨緊張。

保七這趟南沙之行原本保密，但因行程提前曝光，引起越南及菲律賓等國的關切。保七因恐發生衝突，原打算比照去年四月間到太平島宣示主權時一樣，由軍艦護航，但政府高層擔心軍艦護航反而旁生枝節，決定仍由保七的三艘巡護船前往，並由保七總隊長楊子敬領隊，保七第二大隊大隊長候欽宗隨行。

保七表示，巡護一號八百噸，二號、三號各為四百噸。此行除了船務人員，每艘巡護船各加派了將近十名配備烏茲衝鋒槍的警員，三船共約八十人，加上各船原配備的兩挺五〇機槍及自動步槍、手槍，已擁有相當的火力。

保七指出，此行將先到距離台灣二百二十浬、並有國軍駐軍的東沙島，然後再到距台灣八百六十八浬的太平島，在太平島停留一天之後返航，預定四月七日返抵高雄。航線主要走國際水道，即去年間巡護二號、三號和海軍軍艦曾在東沙島、南沙諸島間找出的一條「安全航道」。

根據外電報導，菲律賓參謀總長安利烈今天說，任何台灣船隻闖入南沙群島中菲國聲稱擁有主權的區域，菲國海軍都準備採取行動。

【記者劉福奎／台北報導】警政署指出，保安警察第七總隊巡護船將隨時利用通訊系統與海軍艦艇保持聯絡，但於海洋巡弋任務途中，將避免與任何國家的海軍發生衝突。

相關新聞刊三版

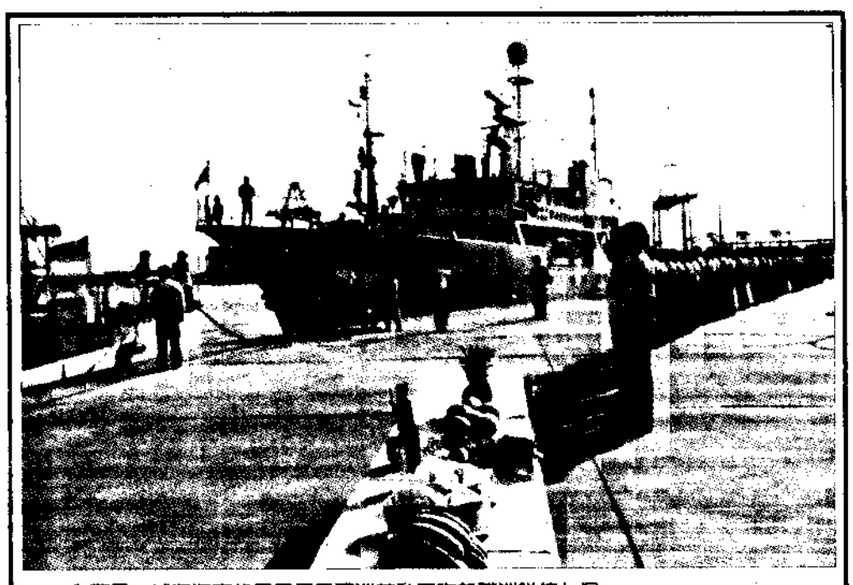

在警員，城海海南的緊日雲風護巡航啟天昨船護巡隊總七保。安平求祈香上並，送歡隊列頭鳴務公港雄高　帆揚　七保

影攝／田龍謝　者記

台北舉行第八次協商

覆函要求簽署劫機犯及偷渡客遣返協議　建議實質討論經濟、科技交流議題

【大陸新聞中心／台北報導】大陸海協會昨天覆函海基會，要求以平等協商方式確定兩會第八次事務性商談的地點和方式。海協會在覆函中重申，兩會已就劫機犯及偷渡客遣返兩項協議內容及文字達成一致，應盡快簽署協議。海協會並建議，兩會第八次事務性協商應實質討論經濟、科技交流議題。

海基會於三月二十五日去函海協會，建議兩會第八次事務性商談於四月下旬在台北舉行，商談內容以劫機犯遣返等三項議題為主。海協會昨天覆函，不僅要求地點及方式重新確定，連商談的內容都與我方建議不同。

根據新華社報導，海協會昨天覆函海基會建議兩會第八次事務性商談的內容應包括：就商談北京訂保護台商投資權益民間性協議的程序性事宜，非正式交換意見；商定召開「兩岸經貿糾紛研討會」具體事宜；就隨編兩岸科技名詞對照表、兩岸科技產品標準化、中文資訊標準化、兩岸氣象合作等經濟科技議題安排事宜，交換意見；繼續進行增辦兩岸快遞郵件業務的專家級商談。

海協會來函說，根據「兩會聯繫與會談制度協議」中兩會副秘書長「每年度在兩岸輪地會商」的規定，兩會應通過平等協商，確定第八次事務性商談的地點和方式。

覆函還稱，兩會經於「協商兩岸海上漁事糾紛之處理」協議文本的大部分內容和文字也達成一致，只要雙方維護去年八月台北會談具體文字共識的精神及今年一月焦唐會談取得的成果，就不難解決遺留的問題。

海協會有異見

陸委會：海協會反應令人錯愕

【記者何明國／台北報導】海協會來函未表同意本月下旬在台北舉行第八次協商，陸委會決策官員對此表示，「令人錯愕」。同時對方函中提到劫機犯遣返和偷渡客遣返兩議題，上次會談雙方已就內容和文字達成一致，這位官員表示，這與我方認知完全不符。

陸委會官員表示，大陸方面提出會談地點和方式應透過協商確定，其用意為何，陸委會和海基會將共同研究，弄清楚後再去函對方。

相關新聞刊四版

中共已解除對敵台對態狀

國中個一持堅　話談民澤江讀解國兆王
談不而避又則　運亞辦申灣台持支否是

【特派記者張聖岱／北京三十一日電】中共國務院台辦主任王兆國今天說，中共總書記江澤民除夕談話提出「兩岸可先就結束敵對狀態進行談判」，代表中共已經宣布解除對台灣的敵對狀態。

王兆國今天下午會見前來北京參加「邁向二十一世紀兩岸關係發展研討會」台灣學者代表團時稱，在一個中國原則下，如何解決兩岸敵對狀態，如何談、誰來談等，時間、名義、地點問題，都可以談。不過在涉及敏感的政治問題上，例如在國際上出現「兩個中國」、「一中一台」，則無法妥協。

據悉，台灣學者曾向王兆國提出多項問題，但是對於中共是否支持台灣申辦亞運、協助台灣加入國際金融組織、台商投資保障協議等問題，王兆國均迴避不談。

王兆國今天肯定兩岸學者經由學術討論可以提供兩岸決策參考意見。二十一世紀基金會董事長高育仁表示，兩岸學者應多站在對方角度來思考問題。

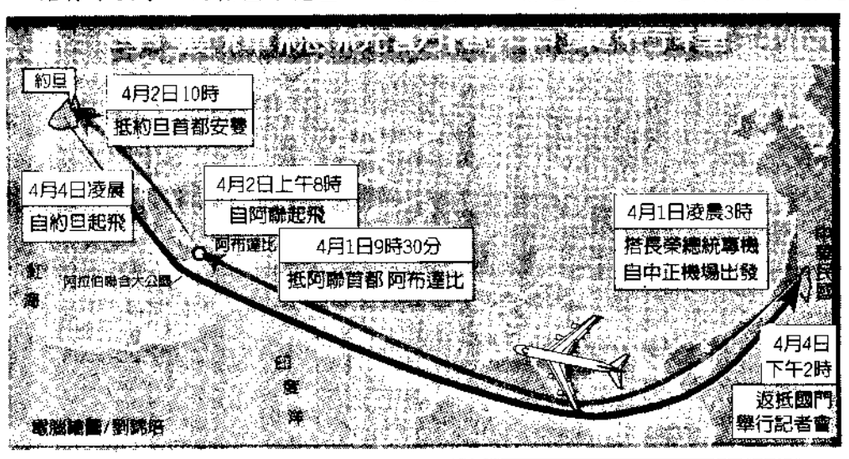

電腦繪圖／劉錦炤

李總統凌晨起程訪問阿聯、約旦

中午出席阿聯總統那哈亞國宴　在約旦將由哈山親王出面接待　四日回國舉行記者會說明成果

【本報記者／台北、阿布達比、安曼連線報導】李登輝總統伉儷今天凌晨三時搭長榮航空公司總統專機起程，展開四天歷史性的中東之旅；經過約十個小時的航程後，總統的專機預定在當地時間今天上午九時卅分抵達阿拉伯聯合大公國首都阿布達比機場。李總統在稍事休息後，隨即展開密集的拜會和參訪行程。

李總統在阿拉伯聯合大公國停留一天後，當地時間二日上午將繼續轉往約旦訪問；並於當地時間後天晚間結束訪問後，連夜搭機回國，預定台北時間四日下午二時四十分返抵中正機場，隨即舉行總統返國記者會，說明此行的成果，並接受中外媒體記者的發問。

這次中東之行，是李總統就任總統以來，繼七十八年訪問新加坡、去年東南亞三國非正式訪問及跨洲之旅後，第四度的元首外交出擊，同時將我國外交觸角伸向中東，對我拓展國際空間極具意義。

李總統這次中東之行，為尊重受訪國的要求，有關行程昨天為止都未正式公布；今天凌晨李總統起程後，總統府秘書長吳伯雄也首度正式對這次總統中東行程公開作了簡短說明。說明中強調，李總統這次受邀到阿聯及約旦兩國訪問，由於兩國是無邦交國，應對方的要求，行前對有關訪問事宜不予公布，新聞界也未受邀，而是自行前往採訪；有關訪問的過程，俟李總統回國後將舉行記者會作一說明。

李總統抵達阿布達比時，阿聯預定由外交部長奴曼米親王到機場迎接；李總統可能在簡單參觀市區景色後，中午即出席阿聯總統那哈亞的國宴。據指出，李總統將就兩國整體關係的展望與那哈亞總統廣泛交換意見；下午，李總統將參觀石油博物館，並可能安排一些具有當地文化特色的參訪行程。

阿聯副總統兼總理馬克統將於當地時間二日下午主持兩國的部長級會議，商討包括石化工業在內的多項經貿合作計畫。

李總統在阿聯的行程相當緊湊，二日上午八時即離開阿聯，搭專機前往約旦，預定當地時間二日上午十時抵達約旦首都安曼。由於約旦國王胡笙正在美國訪問，且接待李總統，而由王儲哈山親王出面接待。據了解，約旦方面採取此一折衷方式，用意在緩解來自中共的壓力，並達到在兩岸間平衡遊走的目的。

李總統今天起程正值凌晨，李總統不希望勞動政府高層首長，因此，今天凌晨前往機場送行的只有李元簇副總統、行政院長連戰、總統府秘書長吳伯雄、總統府參軍長陳廷驊等人；至於李總統四日返國時，黨政高層首長都將前往中正機場盛大歡迎李總統伉儷返國。

相關新聞刊二版

澳洲英語教育展
英語學習座談會
著名來賓與您面對面傾囊相授寶貴經驗
免費入場，機會難得，請早入座！
台北之音「台北喜事旅」主持人　軍樹
國際新聞周步新聞專家　王震
中視「早安新聞」英語主播　王瓦
時間：84年4月2日下午2:00－4:00
地點：中央圖書館B1展覽會場內
台北4月1・2日
(週六・日)上午11點至下午6點
地點：台北國立中央圖書館
台北市中山南路20號(地下一樓展覽廳)
高雄4月4日
(週二)上午11點至下午6點
地點：長榮世貿聯合國展示中心
高雄市民族一路80號2樓
展覽內容：
來自澳洲三十多所大學、專科附設
文中心及私立語文學校來台展出，
紹各種英語課程，從實用的生活英
、商用英語、英文翻譯、升中、小
之英語、一般英語、升大專及研究
的學術英語、IELTS考試準備課程
英語教學之TESOL課程應有盡有
現場贈書贈送市價250元
新版"澳洲教育指南"請索寫
主辦單位：
澳洲教育中心
洽詢電話：(02)757-6334

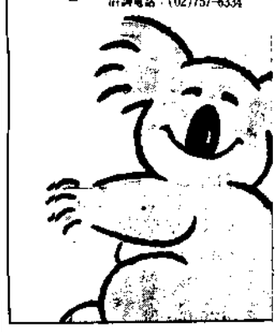

民權東路六段轉個彎，家就到了——
過民權大橋'近'，在不言中！
民生金社區
已通車
民權隧道
民權大橋
過民權隧道
右轉即達
民生社區
十年前民生社區，以設施齊全、規劃完善聞名
今天民生金社區
雄踞政府1000億預算繁榮地段的首要門戶
更以"近"取勝
以同步世界Familly Mall自給自足社區型態
比民生社區更精、簡、速、便的生活品質
值得您把握！
300戶・大街廊
新8樓・新登場
●嚴格住戶管理公約(禁裝鐵窗・破壞景觀)
●統一外飾燈光(媲美五星級飯店)
●住戶專屬庭園
嚴格控管品質，以實際數據，現場提供資料！
◀民權東路六段▶
民生金社區
投資興建／永泰建設　建築設計／吳慶樟建築師事務所　建照號碼／北市(83)建字第313、320、334號　使用區分／住三區　工地地址／民權東路六段過民權隧道右轉　服務熱線／6325277

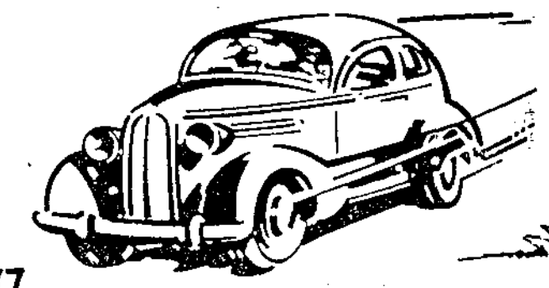

今日天氣
市竹新 14°C－18°C 70%降雨機率
市北台 15°C－18°C 80%降雨機率
市基宜 19°C－23°C 30%降雨機率
市中台 16°C－20°C 60%降雨機率
生活
中華小姐選拔揭曉
廖家儀以兩分險勝
5
巴黎革命　惡心即流行？
巴黎巴黎　街頭黑白秀！
41～47
新聞提要
●施明德捲入酒店打架風波挨告
●衛爾康案起訴三公務員七業者
●全民健保今正式實施
●經濟部公布首批七工商綜合區
6643
股市日記
數指權加 6524.00 ↑ 9.54
億總交成 553.5 億