聯合報
UNITED DAILY NEWS
中華郵政台字第五九四號執照登記為第二類新聞紙類
行政院新聞局出版事業登記局版臺業字第零零貳玖號
創辦人 王惕吾
發行人 王效蘭
今天十二大張 每份訂價拾元
第壹伍柒捌柒號
地址：(110)台北市忠孝東路四段五五五號
總機：7681234・7601616
訂報：7654312
發行服務專線：080-212242
商業廣告：7615142
分類廣告：7636775
採訪中心：7689036
地方新聞中心：7689297
本報所刊文圖非經同意不得轉載

1甲

財政部將開放融資公司設立

依金融局構想：地下錢莊登記為公司即可合法化 另請金融機構辦理無抵押簡易小額貸款

【記者王鴻薇／台北報導】為消弭地下錢莊，行政院指示財政部和中央銀行研究成立專案融資公司可行性。財政部金融局局長陳木在昨天說，財政部將雙管齊下增加小額融資管道，一是請金融機構辦理免抵押品的簡易小額貸款，另外準備協調經濟部修正公司法中公司不得貸款的規定，開放專辦融資的公司設立。

按照財政部金融局的構想，目前從事貸款的地下錢莊，只要依公司法登記為融資公司，就可以由非法變為合法。

陳木在不願承認財政部有意讓地下錢莊合法化，但他指出，財金部門應該管的是「銀行交易」，「商業交易」不應過分限制。他說，融資公司的設立主要是牽涉公司法、公平交易法及消費者保護法。

陳木在指出，財政部主要是管理銀行，因為銀行吸收存款，財政部必須保障存款人的權益，而融資公司是拿自己的錢出來貸款，財政部不需要管太多。陳木在昨天已請行政院經建會副主委薛琦邀集財政部、經濟部、公平交易委員會和消保會，共同討論如何放寬融資公司設立。

陳木在表示，增加小額融資有兩種管道，一是敦促金融機構辦理簡易小額融資，另外就是開放融資公司設立。在金融機構方面，陳木在認為，農、漁會信用部和信用合作社應是辦理小額融資最適合的金融機構，但是基層金融在這方面做得並不好。

此外，金融局也將請銀行公會研究辦理簡易小額貸款，這類貸款的金額在數十萬元，可能是免抵押品或是免保證人。陳木在表示，目前財政部還不會指定銀行公會研究方向，但財政部審核時將朝簡化手續著手。

在融資公司方面，陳木在認為，融資公司只要依公司法登記就可以辦理融資業務，這類融資公司可同時辦理大額及小額融資。但依公司法第十五條規定，公司的資金，除因公司間業務交易行為有融通資金之必要者外，不得貸與股東或其他任何人。

陳木在表示，公司法限制融資公司設立的條文應可修改，而未來融資公司貸款應以契約內容約束，因此融資公司貸款契約應符合公平交易法和消費者保護法的規定，必要時財政部可能提供示範契約，以讓貸款人充分了解借款成本。

職停應者罪有審一案選涉 法罷選改修 議建將部法

選參道黑制防究研組小案專設另 等款條光陽費經舉選、票驗政行訂增

【記者陳永富／台北報導】最高檢察署昨天邀集選務機關、警政署、各級檢調單位首長及民間反賄選團體代表，召開省市長暨省市議員選舉查察工作檢討會，作成正式決議，決定由法務部建議內政部中央選委會，增訂行政驗票、提高競選經費最高限額五至十倍、競選經費收支結算應由會計師簽證並刊登政府公報、政黨或候選人應獨立管帳、以及涉選舉犯罪一審判有罪者應先停職等重要的修改選罷法建議案。

會中另決議組成專案小組，研究如何防制黑道參選，以及如何規範政黨及候選人不得接受大陸地區團體、個人捐助競選經費等修法條文。並建議，省市長及將來的總統、副總統等全國性大選區選舉，取消公辦政見會，以免爆發壁壘分明的群眾衝突事件。

防制黑道參選方面，法務部與最高檢察署原主張從嚴規定曾受感訓處分者，終身不得參選。昨天刑事警察局另提出，受感訓處分之裁定確定，尚未執行或執行中，或執行完畢後未滿十年者；或曾受矯正處分感訓處分之執行達二次者，始不得登記為候選人的建議案。

因考慮鼓勵犯罪人改過的更生保護政策，及刑罰與保安處分衡平性，與會人員雖認為部分黑道人物利用選舉漂白，卻仍以合法掩護非法，假藉民意，影響社會治安的惡行亟待遏止，但應採何種程度限制始為允當，應交由專案小組研究。屆時也將研究犯最輕本刑五年以上之罪者，執行完畢十年內不再犯，始可參選的擴大防範黑道人物參選方案是否可行，因為黑道人物的定義，應不限於感訓流氓。

另外，鑑於九七將屆，香港、澳門是否屬於大陸地區，及在外國的成員為大陸地區團體、法人的機構或團體如何認定，與會人員也有不少意見，而決議交專案小組討論如何禁止政黨及候選人接受來自「大陸地區」的競選經費捐助。其他通過的主要決議案如下：

- 各項公職人員競選經費最高限額，建議視地區情形不同，提高五倍至十倍。
- 政黨候選人除經主管機關核准外，不得發行定期或不定期之無息或有息債券或其他相類之票券，向不特定人募集競選經費。
- 增訂選舉經費「陽光條款」，規定競選經費收支帳簿，最後應由會計師簽證，並刊登政府公報，使候選人競選經費支付紀錄具有公信力。
- 增訂行政驗票規定，但得向選委會申請重新計票的相差票數，是否訂在卅票以下，由中央選委會審酌。
- 增訂「六合彩」簽賭方式綁票的罰則為，可處三年以下有期徒刑、拘役、或科或併科新台幣卅萬元以上三百萬元以下罰金。
- 增訂當選人（不論民意代表或地方自治幹部或首長）因選舉犯罪經檢察官提起公訴，並經第一審法院判決有罪，主管機關應停止其當選職務之執行。
- 增訂違反選罷法第九十條之一第二項的預備賄選罪，與犯賄選罪一樣，亦可提起當選無效之訴，並終身不得再參選，以符社會正義。

公勞農保虧近六千億 國庫負擔

朝野商定負擔比例 農保費率由六·八%降為一·三五%

【記者孫中英／台北報導】行政部門與朝野立委昨天上午針對勞、農、公保條例修正案進行協商，初步決定，農保費率由現行的百分之六點八調降為百分之一點三五，虧損部分由政府補貼。公、勞保則採國民黨版的彈性費率；三項保險原有虧損將近五六千億元，決定全部由國庫清償。

負責主持協商的立法院副院長王金平會後表示，爭議最大的保費負擔比例，公保維持現行規定，自付百分之三十五，政府補助百分之六十五；農保維持三七比；勞保由現行的二八比修正為三七比。但是這項協商結果才出爐，包括國民黨黨鞭廖福本在內的多位朝野立委，就當著王金平的面強調：「三七比」碰上記名表決，絕對過不了關。

公、勞保的彈性費率，原則上仍依據國民黨版本，公保為百分之四點五到百分之九；勞保為百分之六點五到百分之十一。至於初步定案的農保固定費率，王金平說，這主要是從社會福利角度出發，而農保費率調降後，政府每年將多貼補近四十五億元的虧損。

朝野協商時，民進黨立委沈富雄、洪奇昌等人，對勞保分擔比例「三七比」仍持保留態度；無黨籍立委葉憲修則要求，應以「記名表決」決議三保費率和分擔比例的最後定案，所以昨天的協商並未簽字。帶領行政部門參與協商的行政院副院長徐立德在協商後說，協商結果「沒有什麼大的變動」，不過，他要求立委應對表決結果「自行負責」。

協商同時通過兩項附帶決議，中央社會保險局應於一年內成立；全民健保實施後，重大傷病、中重度殘障人士醫療費用補助標準調降為兩萬五千元。立委同時要求行政院在一年內，將「國民年金法草案」送交立法院審查。

施實後年 定規源能約節物建

總板地樓物建類館旅、業商、公辦，臨來代時築建色綠

。核查「能省」過通須照建請申，尺公方平千四逾積面

【記者李文娟／台北報導】內政部營建署日前審查通過「建築物節約能源」相關規定，預定農曆年後即可發布實施，今後，凡是總樓地板面積超過四千平方公尺以上的辦公、商業、旅館類建築物申請建造執照，都必須先通過節約能源查核。

營建署官員表示，目前新加坡、美國、日本等先進國家才有類似規定，我國為了配合節約能源政策，規定新建及增建的建築物設計將從嚴規範耗能標準，並且建立建築物節約能源查核制度，「表示我國的綠色建築時代即將來臨」。

事實上，營建署在新修定的「建築技術規則」中，已經增訂了「省能」規定，不過公布、實施時間由於要配合「建築物節約能源管理」、查核及人員訓練」要點草案研修工作，迄今才告一段落，日前營建署與內政部法規會人員已經審查通過該草案，「省能」規定可以立即發布實施。

未來，「省能」規範將由大型中央空調建築物優先實施，由四千平方公尺以上的辦公、百貨商場、觀光旅館等建築物開始實施，視實施成效，未來可以擴大至醫院、展覽館、集合住宅等建築物。

專家指出，設計不良的玻璃帷幕大樓比一般鋼筋混凝土大樓外殼耗能四倍，建築外殼設計的節能效果最佳可達百分之四百，其他工業產品的節能效果要達成百分之三、四十的目標已非容易之事，建築外殼設計得宜的話，可以輕鬆達到百分之五六十的節約能源效果，為機械、燃燒、車輛等產業難以比擬。

營建署將由訓練節約能源查核人員、建立查核制度開始推動建築物節約能源政策，營建署官員說，建築物「省能」措施一開始是針對建築物「外殼耗能管理」，未來視實施推廣成效，也可能增定「空調耗能管理」等相關規定。

氣天日今

市竹新 13°C-19°C 0%降雨機率	市北台 13°C-18°C 10%降雨機率
市雄高 14°C-24°C 0%降雨機率	市中台 13°C-23°C 0%降雨機率

船漁陸大離驅

駐海門金小集群天昨船漁陸大艘百五約，外之擊射離驅施實砲擊迫以了除擊守我，隊部艦海了巡搜偵機兩出派並，（圖下）版三刊聞新（圖右）。離驅海出

影攝／陸木李者記

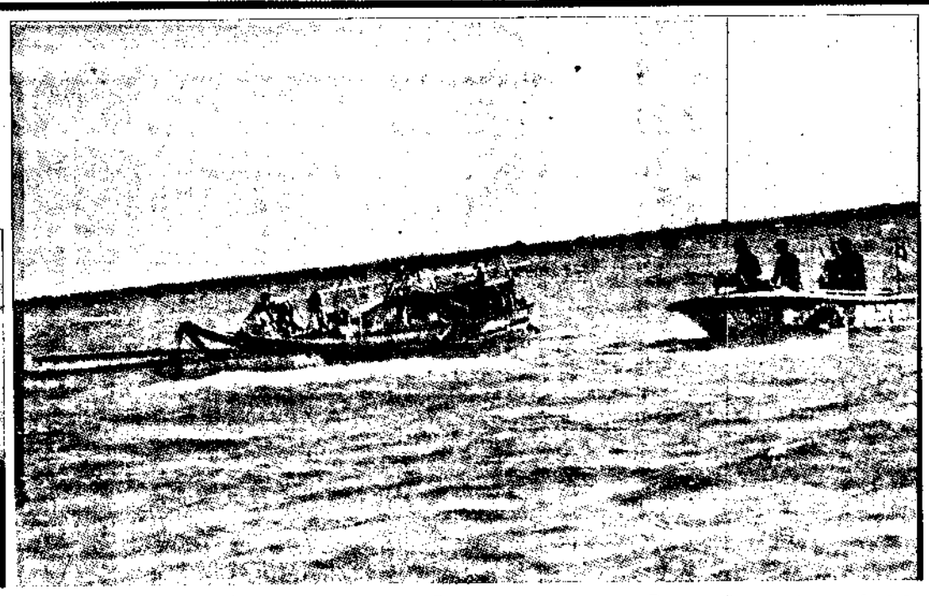

為無障礙環境把脈

系列報導

「五年」驗收大限已到 聽聽兩位殘友的心聲

17

小小偷順手牽羊 該不該依法送辦

家長：不該 店家：應該

專家：心理輔導勝過懲罰

39

快捷閱新

- 南部科學園區擇定 高縣強力反彈 2
- 新聞局清展出擊 南北查抄地下電台 3
- 幼兒預防接種補強下月全面展開 5
- 歹徒綁架學童 勒贖一千兩百萬得手 7

市股白昨

數指權加 6536.65 ↑ 25.35

億總交成 414.6 億

認爲體內少一點「鈣」沒關係？認爲體內少一點「鐵」沒關係？
錯！因爲這個不健康的觀念，
導致現代人鈣的攝取量不足，慢性缺鐵的現象非常普遍……

鈣 這個人，是你嗎？ 鐵

健康鈣論

你能每天食用到2500克的菠菜嗎？
因爲你不能，所以你更需要天然營養補助品——「鈣鐵錠」！

成人身體健康不可或缺的「鈣」，每天需要量是600mg，根據調查，每三個人當中就有兩個人的攝取量不足。對現代女性的健康，尤其是已婚婦女的體質來說，身體的〔骨本〕——鈣的儲存是不可一日或缺的。因爲鈣的攝取量不足，正是一種現代人常見的現象。在壓力或節食，運動不足時，會削弱年輕女性的骨量，骨量的減少對女性而言，無疑是種危機。因應之道必須儲蓄進離壓力及營養不良，補給充足的鈣，維持骨骼新陳代謝所必須的養份。

健康的第一要件是營養均衡

鈣鐵錠 Calcimian Fe

多留意攝取日常缺乏的〔鈣與鐵〕

針對下列人士特別推薦
- 經常外食、速食、營養攝取不均衡的人
- 發育成長期中的孩童
- 孕婦、授乳婦女
- 銀髮族
- 關心健康美容的先生小姐
- 經常運動的人士
- 熬夜應酬的商場人士

製造商／佐藤藥品工業株式會社
總代理／宏樂企業有限公司
台北市復興北路440號 電話／582-8554

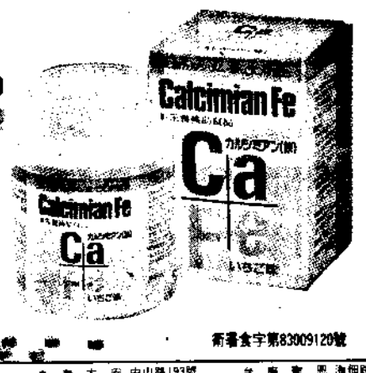

鐵的事實

你能每天食用到2500克的菠菜嗎？
因爲你不能，所以你更需要天然營養補助品——「鈣鐵錠」！

鐵，一般人每天從食物中約可取得10mg的鐵，但能被體內吸收成有用的鐵，大約只佔10%，即使我們每天飲食都營養均衡，也會慢慢地缺鐵，同時，成人女性由月經造成缺鐵的流失每天約1mg左右，另外對孕婦、授乳婦而言，爲了胎兒、嬰兒的發育，鐵的補充更是必要。據調查，成人女性在飲食均衡的常態下，慢性缺鐵的現象非常普遍！同時，人體對鐵的吸收程度，「天然鐵」又比一般「化學鐵」更容易被吸收！

衛署食字第83009120號

全省各大指定藥房

北市 石牌 石牌路一段49號 … 中和 中和路219-1號

北縣 汐止 汐止鎮 … 蘆洲 蘆洲鎮 … 五股 五股鄉 … 八里 八里鄉 … 三重 … 新莊 … 泰山 … 林口 … 土城 … 三峽 … 樹林 … 鶯歌 … 三鶯 … 板橋 … 中和 … 永和 … 新店 … 深坑 … 坪林 … 烏來 … 瑞芳 … 金瓜石 … 平溪 … 雙溪 … 貢寮 … 石碇 … 汐止 … 瑞芳 … 新莊 … 泰山 … 林口 … 蘆洲 … 五股 … 八里 … 三重 … 土城 … 樹林 … 鶯歌 … 三鶯 … 板橋 … 中和 … 永和 … 新店 … 深坑 … 坪林 … 烏來 … 瑞芳 … 金瓜石 … 平溪 … 雙溪 … 貢寮 … 石碇

宜蘭 … 羅東 … 蘇澳 … 頭城 … 礁溪 … 壯圍 … 員山 … 冬山 … 五結 … 三星 … 大同 … 南澳

桃園 … 中壢 … 平鎮 … 龍潭 … 楊梅 … 新屋 … 觀音 … 桃園 … 龜山 … 八德 … 大溪 … 復興 … 大園 … 蘆竹

新竹 … 竹東 … 新埔 … 關西 … 湖口 … 竹北 … 竹南 … 頭份 … 苗栗 … 三義 … 西湖 … 通霄 … 苑裏

台中 … 豐原 … 東勢 … 大湖 … 泰安 … 清水 … 沙鹿 … 梧棲 … 后里 … 神岡 … 潭子 … 大雅 … 新社 … 石岡 … 外埔 … 大甲 … 甲南 … 清水 … 大肚 … 龍井 … 梧棲 … 沙鹿 … 大里 … 霧峰 … 烏日 … 豐原 … 后里 … 石岡 … 東勢 … 和平 … 新社 … 潭子 … 大雅 … 神岡 … 大肚 … 沙鹿 … 龍井 … 梧棲 … 大里 … 霧峰 … 烏日

彰化 … 彰化 … 員林 … 溪湖 … 田中 … 北斗 … 花壇 … 芬園 … 大村 … 埔鹽 … 埔心 … 永靖 … 社頭 … 二林 … 田尾 … 北斗 … 溪湖 … 田中 … 員林 … 彰化

南投 … 南投 … 埔里 … 草屯 … 竹山 … 集集 … 名間 … 鹿谷 … 中寮 … 魚池 … 國姓 … 水里 … 信義 … 仁愛

雲林 … 斗六 … 斗南 … 石龜 … 虎尾 … 西螺 … 土庫 … 北港 … 林內 … 古坑 … 大埤 … 莿桐 … 褒忠 … 東勢 … 台西 … 麥寮 … 臺西 … 崙背 … 二崙 … 麥寮 … 斗六

嘉義 … 嘉義 … 太保 … 朴子 … 布袋 … 大林 … 民雄 … 溪口 … 新港 … 六腳 … 東石 … 義竹 … 鹿草 … 水上 … 中埔 … 番路 … 梅山 … 竹崎 … 阿里山 … 嘉義 … 太保 … 朴子 … 大林 … 民雄 … 溪口 … 新港 … 六腳 … 東石 … 義竹 … 鹿草 … 水上 … 中埔 … 番路 … 梅山 … 竹崎 … 阿里山

台南 … 新營 … 鹽水 … 白河 … 柳營 … 後壁 … 東山 … 麻豆 … 下營 … 六甲 … 官田 … 大內 … 佳里 … 西港 … 七股 … 將軍 … 學甲 … 北門 … 新營 … 鹽水 … 白河 … 柳營 … 後壁 … 東山 … 麻豆 … 下營 … 六甲 … 官田 … 大內 … 佳里 … 西港 … 七股 … 將軍 … 學甲 … 北門

高雄 … 鳳山 … 大寮 … 鳥松 … 林園 … 仁武 … 大樹 … 大社 … 岡山 … 路竹 … 橋頭 … 梓官 … 彌陀 … 永安 … 燕巢 … 田寮 … 阿蓮 … 茄萣 … 湖內 … 茄萣 … 永安 … 彌陀 … 梓官 … 橋頭 … 路竹 … 岡山 … 大社 … 仁武 … 鳥松 … 大寮 … 鳳山

屏東 … 屏東 … 潮州 … 東港 … 恆春 … 滿洲 … 里港 … 高樹 … 牡丹 … 萬巒 … 內埔 … 竹田 … 新埤 … 佳冬 … 琉球 … 林邊 … 東港 … 恆春 … 滿洲 … 里港 … 高樹 … 牡丹 … 萬巒 … 內埔 … 竹田 … 新埤 … 佳冬 … 琉球 … 林邊

宜蘭 … 宜蘭 … 羅東 … 蘇澳 … 頭城 … 礁溪 … 壯圍 … 員山 … 冬山 … 五結 … 三星 … 大同 … 南澳

花蓮 … 花蓮 … 玉里 … 新城 … 吉安 … 壽豐 … 鳳林 … 光復 … 豐濱 … 瑞穗 … 富里 … 秀林 … 萬榮 … 卓溪

台東 … 台東 … 成功 … 關山 … 卑南 … 鹿野 … 池上 … 東河 … 長濱 … 太麻里 … 大武 … 綠島 … 蘭嶼 … 延平 … 海端 … 達仁 … 金峰 … 台東 … 成功 … 關山 … 卑南 … 鹿野 … 池上 … 東河 … 長濱 … 太麻里 … 大武 … 綠島 … 蘭嶼 … 延平 … 海端 … 達仁 … 金峰

澎湖 … 馬公 … 湖西 … 白沙 … 西嶼 … 望安 … 七美 … 馬公 … 湖西 … 白沙 … 西嶼 … 望安 … 七美

金門 … 金城 … 金湖 … 金沙 … 金寧 … 烈嶼 … 烏坵 … 金城 … 金湖 … 金沙 … 金寧 … 烈嶼 … 烏坵

連江 … 南竿 … 北竿 … 莒光 … 東引 … 南竿 … 北竿 … 莒光 … 東引