中華郵政台字第五九四號執照登記為第二類新聞紙類
行政院新聞局出版事業登記局版臺業字第零零貳玖號
UNITED DAILY NEWS
創辦人　王惕吾
發行人　王效蘭
今天十四大張　每份訂價拾元
第壹伍柒肆玖號
地址：(110)台北市忠孝東路四段五五五號
總機：76.81234・7601616
訂報：7654312
發行服務專線：080-212242
商業廣告：7615142
分類廣告：7636775
招訂中心：7689036
地方新聞中心：7689297
本報所刊文圖非經同意不得轉載

中油實施舊油票使用新規定

票面價低於現價者 以公升數量加滿油 高於現價者 依購價補足等值汽油

【記者王韻齡／台北報導】中油公司昨天決定，即日起凡持油票前往各公民營加油站加油，票面價值低於現行油價者，都可以票面公升數加滿油；如購買時油價高於現價者，則可依購價補足等值汽油，差額都由中油給付加油站。中油公司已行文通知全台灣各地營業處，要求各加油站即日起一律適用新規定。

中油公司自去年十月二十九日獲經濟部授權，在百分之三幅度內自行調整油價以來，已五度調整國內油價（見表），油票持有人對於油價頻頻更動，造成加油時換算或補錢的不便，一直有怨言，因此中油總經理陳國勇日前下令徹底檢討油票使用方式。

台灣營業總處本月七日起數度開會研討，原本計畫明年元月起改變油票使用規則，但台營總處副總處長蔡三郎在會中表示，既然有意改革，不如即日起展開，不再拖延，因此應整相關意見，昨天起通令各地營業處，再轉告全台灣地區一千多座公民營加油站，今天起用舊油票加油可選擇最有利消費者的方式。

中油指出，經過五次調整油價，民眾所持油票可能有五種價格，如果票面價值低於現行高級汽油價格每公升十六點五元，不管是十六元、十五點六元或十六點一元，只看票面標明的公升數量，不看價格，都可加滿等值油量，消費者將不再有油票「縮水」的感覺。

如果手中油票在去年十月二十九日前發出，每公升高級汽油為十六點六或十七元，高出目前油價，則依票面價值換算加油，消費者不會吃虧，但必須在明年三月七日前用完，三月八日起一律依票面標示油量加油。

中油表示，本月八日調高油價後，舊油票價值幾乎都比現價低，但市面上同時有五種油價的油票並行，不但混亂容易出錯，也造成消費者不滿，所以中油寧願吸收差額，讓油票持有人皆大歡喜，同時取消為人詬病的油票使用期限，舊票可延長使用三個月，新油票不再限定一年內用完。

油票持用人參考：

中油歷次調整油價時間及價格表

調價時間	高級汽油價格(元/公升)
82.10.29前	17
82.10.29	16.6
82.12. 9	16.1
83. 2.16	15.6
83. 8.10	16
83.12. 9	16.5

記者王韻齡／製表

好看估預方各 氣景濟經年明

間空跌下無則率利 間空值升有幣台新 穩平價物 測預院經中

【記者彭慧明、徐碧華／台北報導】中華經濟研究院昨天公布對明年台灣經濟的預測：（一）景氣好轉，國內生產毛額（GDP）的成長率為百分之六點六五；（二）物價平穩，消費者物價指數年增率為百分之三點四四；（三）新台幣有升值壓力；（四）利率無下跌空間。

中經院預測，今年國內生產毛額的成長率可達百分之六點四三，明年預期世界經濟景氣將再攀升，世界貿易亦更趨自由與熱絡，國內經濟將在外貿與國內需求強勁雙重有利刺激下，更為熱絡。

目前為止，各單位對明年經濟成長（GDP）都相當看好，主計處預估值是百分之六點四九，經建會設定的目標是百分之六點八。

不過，對明年的物價，各單位的預期就有些差距，主計處預測消費者物價上漲率為百分之三點五，經建會訂的目標值上限是百分之三點八，而中央銀行昨天初步的估計將在百分之三點五以下。

至於金融面，中經院和經建會都認為明年新台幣有升值壓力。中經院認為明年的貿易出超比今年大，外匯市場的美元供給比今年多，美元價格會下跌，相對的新台幣會升值。

中經院和經建會都認為新台幣該升，中央銀行昨天公布外匯收支順差金額累計一到十一月高達一百五十四億美元，遠高出海關統計的商品貿易順差金額，可是十二月以來，新台幣不升反貶。

利率方面，中經院認為沒有下降的空間。中經院指出，國內外景氣好轉，企業對資金需求勢將增加，使貨幣市場利率提高，加上美國六次提高利率，國內企業界向國外籌措資金成本提高，企業會轉向國內籌錢，長期而言利率似沒有向下調整的空間。

相關新聞刊三版

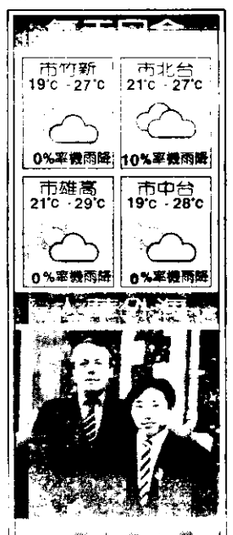

反移民潮下的華人……
39
移民小家不打算說？
外星人攻佔大銀幕
電腦遊戲族效忠
台北東區遊樂指南
41
42
43
46
47

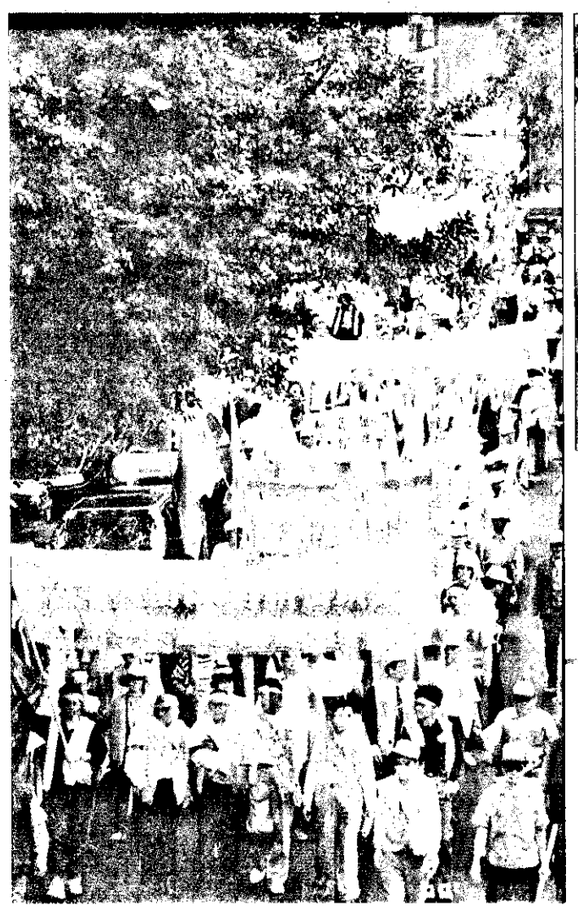

走而保健為

重尊未案正修例條保勞及保健民全體抗為←
三，頭街上走工勞動發會工總國全，益權工勞
。程全完走的臨和性理工勞名餘千
隊行遊受接川金業長處處備籌厲保健央中會
傳宣上他著扶地貼體們工勞；會體抗的送遞伍
影攝／迪思程者記 版三刊聞新 。明說車

新疆一電影院大火 至少燒死三百學生

【特派記者賴錦宏／北京九日電】新疆克拉瑪依市友誼館電影院八日發生大火，目前已知死亡人數超過三百人，受傷人數約二百人，一些傷者傷勢嚴重，死亡人數還在繼續增加當中。此事離遼寧阜新死亡二百三十多人的火災慘劇僅十一天。

中共公安部消防局官員證實，八日下午新疆克拉瑪依市友誼館電影院有一千六百多名中、小學生與老師，正在觀賞文藝節目。到晚間七時三十分，電影院突然發生大火，火勢在延燒兩小時後被撲滅，現已知有二百多名小學生被燒死或窒息而死。初步勘驗原因，認為是電線走火。

據目擊者指出，節目演出後不久，舞台上一電燈起火，接著近處帷幕開始著火；起先火勢不大，現場管理人員認為可自行熄滅，還拉上帷幕；但不過幾分鐘，大火開始延燒，參加演出和觀看的一千多人頓時大亂，紛紛逃向出口。在黑暗中，人群早已亂成一團，彼此互相推擠，現場哭聲、喊聲震天。剛開始，一些女老師還能帶領一些小學生保持鎮靜，等到發現逃生出口全遭反鎖，場面更加慌亂。

相關新聞刊三版

泰乃川政府面臨垮台危機

新希望黨 修憲表決倒戈 退出聯合政府

【曼谷特派員寇維勇／九日電】泰國五黨聯合政府之一的新希望黨，在八日國會表決修憲時倒戈並於深夜宣布退出聯合政府。成立兩年三個月的乃川政府面臨隨時垮台的危機。據指出，目前領導跛腳政府的乃川，將使現居國會少數黨的聯合政府撐過明年五月，再解散國會重辦大選。

新希望黨在昨天國會表決修憲案一九八、一九九條有關地方議員產生方式時，與乃川領導的政府唱反調，該憲法條文原規定地方議員一半由普選一半由村長、區長擔任，乃川欲將之改為完全由普選產生；此舉遭前強人昭華立領導的新希望黨陣前倒戈，使乃川政府在該案上遭到挫敗。

新希望黨的退出使乃川的聯合政府在國會下院三六〇席中僅剩一四一席，另外空出幾個重要的政府職位。

泰國政界普遍認為，新希望黨在聯合政府中唱反調，主要是希望藉修憲案拉攏在地方掌握票源的村、區長，冀圖在下次大選中獲勝，使目前擔任內長的昭華立得一圓他的總理夢；因此不惜與執政其他四黨背道而馳。政界人士並預言，如果新希望黨與反對黨結合，乃川政府將垮台；但新希望黨昨已表態，將暫時維持中立。

乃川總理九日表示，他暫時不會解散國會，將繼續領導目前的少數黨政府。

道管同共設架將 線管下地理管

案草」法道管同共「過通查審昨部政內

響影有將洞坑路道與容市善改對

【記者林美玲／台北報導】內政部昨天審查通過「共同管道法」草案，目前理設深度不一的地下管線例如自來水管、瓦斯管、電線管、電話管等，將來均將在道路底下架設共同管道集中管理、維修。一旦完成立法，地下管線的維修將不會造成道路路面的破壞，道路長期為人詬病的坑坑洞洞情形將獲改善，對市容改觀有重要影響。

目前捷運系統及基隆河截彎取直路段都已架設共同管道。「共同管道法」草案中規定，將來所有公共工程施工時，都要配合共同管道的架設。而對於既有地下管線，草案中規定各縣市政府要擬定分區、分期架設共同管道的執行計畫，並要定期檢討；否則將受處罰。

內政部官員指出，將來架設共同管道時，中央會補助地方架設經費；行政院目前已籌設二十五億元專案補助基金，做為法案通過後縣市政府執行時的預算貼補來源。

現行的地下管線，分散管理，自來水管、瓦斯管、電線管等埋設的深度不一，公務機關修護任何一種地下管線，都要挖掘道路，造成道路不時坑坑洞洞，還不時有誤挖管線的情形。

官員表示，民意調查時民眾對道路的坑坑洞洞表達強烈不滿，內政部於是參考先進國家的作法，研擬共同管道法草案；一旦草案完成立法，地下管線全都集中在共同管道中，修護時不必再挖道路，而可從管道進入修護，不僅較安全，也可還給人民漂亮、整齊的道路。

草案中也對未經主管機關許可的闖入者有所處罰。誤闖、未對共同管道造成破壞者，處一萬至五萬元罰鍰；未經法定程序許可擅自進入，處三萬至十五萬元罰鍰；擅自進入，毀損管線、設備，造成公共危險，除了負民事修護賠償外，還要負刑事責任。

•北市敗選 國民黨立委猛批領導人
•盧傑獲選第二位華裔美國太空人
•遊樂區團體險應以遊客為理賠對象
•金馬獎今頒獎 海內外同步轉播
21
22 5 3 2

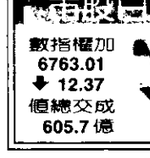

女性與新聞傳播研討會
・時間：一九九四年十二月十日(週六)
・地點：國立臺灣大學法學院國際會議廳
台北市徐州路21號
主辦單位：財團法人吳舜文新聞獎助基金會
國立台灣大學新聞研究所
*會場不收門票，歡迎自由參加

中國國民黨社會黨中央總部通告
茲定於民國八十三年十二月十八日(星期日)上午十時假台北深坑新翠谷會議中心舉行本黨第四屆全國黨員代表大會並於十六、十七兩日在中央總部辦理報到手續詳情見代表通知　特此通告
第四屆全國黨員代表大會籌備會
秘書長　汪振華
中華民國八十三年十二月十日

投資興建／潤泰建設　工程營造／潤泰營造　建築設計／潤泰聯合建築師事務所　契約鑑證／復華建經　廣告企劃／潤泰廣告　建照號碼／83建字第0426號　工地地址／文山區溪口街107巷(溪口國小旁)　電話／935-5862

台大文教特區、敦化南路過來5分鐘！
潤泰再創景美第一
潤泰以17年經營實力，繼台大御庭園NO.1勇奪銷售冠軍後，94年重量級推薦，台北市心第一座『靜巷開放空間』住宅—台大御庭園NO.2。限量公開！

70%綠地留白
台北市心第一座『靜巷開放空間』住宅！
•羅斯福路、環河快速道、捷運紅線景美站，三大錢線交會，台大御庭園以5分鐘的散步距離，享受沒有噪音煩惱的交通大利！
•麥當勞、愛買商圈，散步就到，小館小吃、生鮮購物，跨過巷口對街近近的很便利！
•台大文教特區，10幾所學校文風，預約12年優質國教，入主台大御庭園為孩子也為自己
•沿公賣局大綠地，台大御庭園的第三座公園叫"萬坪河濱綠地"不必挑假日，天天享城市閒情！
•8米綠蔭道、溪口國小旁的完整基地已是罕見1樓挑高4米2，戶戶大面寬、方正隔局更是難得！
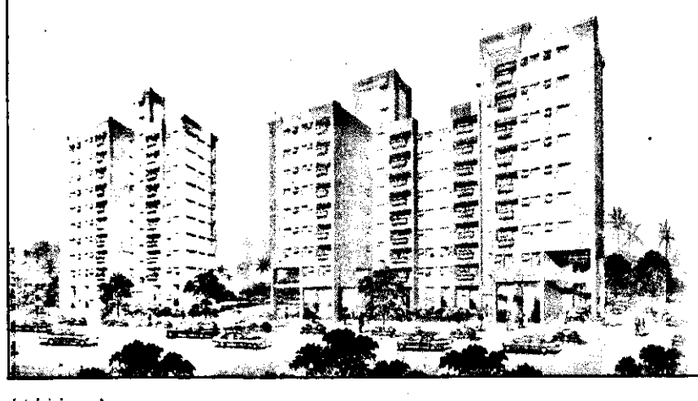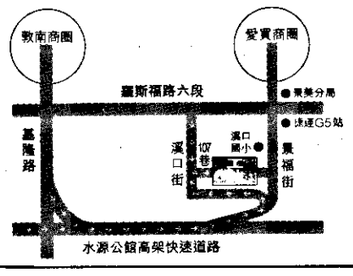
潤泰・台大御庭園NO.2
42坪4房2廳
32坪3房2廳
23坪2房2廳
訂金3%・簽約3%・開工3%
住台大御庭園
還有潤泰建設
售前售後專業服務！