聯合報
中華郵政台字第五九四號執照登記為第一類新聞紙類
行政院新聞局出版業登記證局版臺業字第零零柒號
中部版
創辦人 王惕吾
發行人 王效蘭
今天十二大張　每份訂價拾元
第壹伍柒零貳號
地址：(40417)台中市健行路三二一號
讀者服務：(04)2310786
訂報：(04)2313072
發行服務專線：080-212242
商業廣告：(04)235311
分類廣告：(04)2364435
採訪中心：(04)2363000
電話
本報所刊文圖非經同意不得轉載

國全破雙金首出騎車由自

國全破五賽力健 火聖燃點珍惠王

【區運採訪團／台北報導】台灣區運動會昨天下午五時在台北市立體育場展開，由台北市長黃大洲主持開幕。行政院長連戰在致詞時表示，近年來在政府與全民共同努力下，我國體育有越來越好的表現，廣島亞運的成績就是一個例子，他希望區運選手能在賽期中充分展現力、美、訓練及毅力。

與連院長的致詞相呼應，昨天在開幕式前的自由車及健力賽大放異采，自由車兩破全國，健力則五破全國，其中台中縣林信有在自由車一公里個人計時賽不但破全國，而且摘下本屆區運首面金牌，北縣健力女將張茨秀則一口氣突破三項全國紀錄。

聖火點燃是昨天的最高潮，剛在廣島亞運奪得一金一銀的短跑女傑王惠珍，在五點卅分率領代表廿五縣市的護火隊緩緩跑向聖火台下，王惠珍搭上緩升梯，升至半空點燃引信，將火苗傳到聖火塔兩側的「火龍」點燃火炬，火炬點燃的一剎那，塔鼎四周彩火焰同時點燃，雷射光四射，氣球升空，和平鐘緩緩地一聲聲響起，五彩焰火也把夜空粧點得亮麗璀燦。

運動員進場是今年頗有創意的一項，在國劇的鑼鼓點節拍帶領下，孫悟空、十二武將、十二女將及廿四金童玉女等國劇人物率先出場，孫悟空的翻滾、倒立、魚躍等國劇武術動作，吸引了全場目光。

各縣市運動員在進場時也奇招盡出，主辦明年區運的高雄市搶盡了風頭，以韻律體操隊舞弄綵帶、紗環，讓全場為之驚艷不已，而除了一面「八四年區運在高雄」的大旗外，還亮出一面「爭取二〇〇二年亞運在高雄」的小旗，充分利用各種機會來表達申辦亞運的決心；彰化縣則驅起一陣灑走一回，爭取八六年區運在彰化」的大旗；明年區中運東道主嘉義市由三隻吉祥物「雲豹」為前導，宣傳區中運。

八十三年區運今天展開卅五種運動競技，共有七千多位選手參加競逐。

相關新聞刊廿四、廿五版

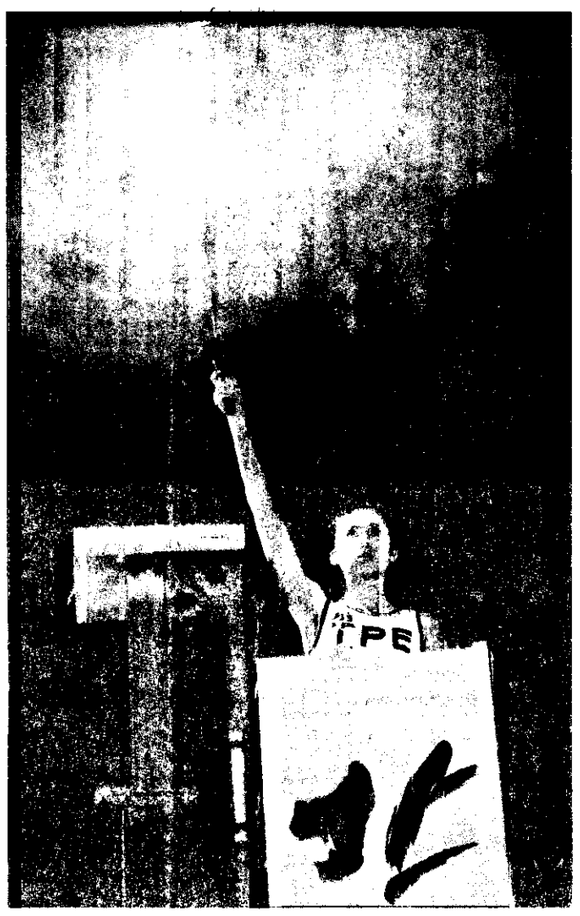

台灣帶氣喜的銀戴金穿運亞島賣在她把晚昨，珍惠王「王女速風」徑田「龍火」條兩由經苗火，信引燃點，梯升緩上登炬火持手她，場會運區灣。台火聖於燃引

影攝／迪恩程者記

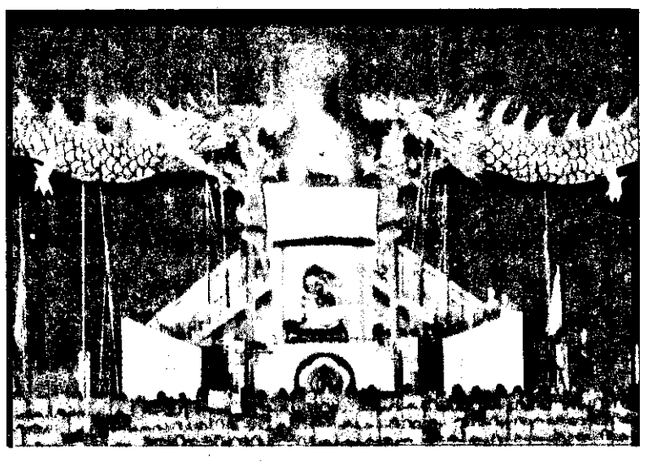

區運揭幕

公教人員保險法試通過草案院 加強養老照顧

養老給付最高以卅六個月為限 保費負擔比率 仍維持自負35%

【記者羅曉荷／台北報導】考試院審查會日前審查通過「公教人員保險法」草案，草案將公教人員的保險費率定為百分之四點五到百分之九，再加上全民健保百分之四點二五的保險費率，未來公教人員所需支出的保險費率將是百分之八點七五到百分之十三點二五。

為配合全民健保開辦，銓敘部日前另行研擬「公教人員保險法」草案，重新調整公教人員保險現金給付部分的規定。

修正重點包括比照勞、農保，將保險事務費改由政府編列預算撥付，不再由保險費中支應；至於保費負擔比率，仍維持被保險人自付百分之三十五，其餘的百分之六十五由政府及機關學校負擔；並將保險的現金給付請領時效提高為五年。

新修正的公教人員保險法並加重對殘廢、養老的照顧。公保殘廢給付標準，將依照殘障福利法規定辦理；並放寬養老給付的請領條件，依法退休或繳費滿十五年並年滿五十五歲離職退保者，都可以申請養老給付，給付標準修正為依保險年資每滿一年發給一點二個月，最高以三十六個月為限；此外，為照顧被保險人遺屬生活，繳保費二十年以上病故或意外死亡者，給付三十六個月。

草案對於舊公務人員保險法中規定的既得權益也適度保障。依照修正前的規定，公保被保險人加保滿三十年免繳保費。新法案規定，修正前繳費已滿三十年者，仍可繼續享有免繳保費優惠；在公教人員保險法施行前，已參加公保但未滿三十年的被保險人，其保險費也可以按其在新法實施前已加保年資佔三十年的比例，部分由政府或各私立要保學校負擔。

原來「公務人員保險法」及「私立學校教職員保險條例」是兩套法案，但這兩種保險的主管機關、承管機關及保險權利義務均相同，銓敘部便將其合併成為「公教人員保險法」草案。因公教人員保險法是配合全民健保修正，必須在全民健保實施前完成立法程序；考試院近日快馬加鞭地審查法案，預計本周四即排入院會議程討論。

移民雖熱 新台幣仍持續升值

資金 流入多於移出

【記者李莉珩／台北報導】最近國內雖然掀起一股移民熱，但中央銀行統計，今年我國國際收支資本帳「資金流入遠多於資金外流」，加上新台幣持續升值、外匯存底迭創新高，證明移民熱還未造成資金外流的後遺症。

我國大幅解除外匯管制後，資金進出比以前方便，因此每逢國內政局不安定，民間盛傳會有大筆資金流到國外尋找「避風港」。

中央銀行高級官員就說，民國七十九年國內政壇處於「政爭」風潮時期，當年國際收支經常帳（進出口貿易、勞務移轉等收支）還算穩定，但資本帳計有一百零五億美元資金外流，雖不能證明這些資金外流屬於「逃命」型態，但從資本流動趨勢來看，這些大部分是突發性的外匯需求。官員說，當年民間突然大量資金外移，不但造成新台幣貶值（七十九年底，一美元可兌二十七點一元新台幣，目前一美元大約兌二十六元新台幣），還使當年我國外匯存底驟減一百多億美元。

最近受兩岸彼此放話等因素影響，「移民」再度成為民眾討論的熱門話題，由於我國移民多以「商業移民」為主，必須投入大筆資金到移民國家，因此移民熱可能會造成資金外流問題。

不過央行高級官員說，今年以來因股市熱絡、新台幣利率比國外高等，有大量資金流入，新台幣仍持續升值，資金流入多於資金移出，政治因素「顯然未造成資金外流的問題」。

央行高級官員說，九月底止，我國外匯存底達九百十億美元，是歷年來新高紀錄。以目前國內種種狀況來看，並沒有資金外流問題。

定核度額關機各算預總央中度年下

點重政施為列 福社 建文

【記者陳鳳馨／台北報導】行政院長連戰日前核定第一波中央政府八十五年度中央政府總預算各機關額度，政府下年度施政重點輪廓已現。文化建設、建造監所、參與國際活動、因應入關的農業救助及社會福利是施政重點；國防預算占總預算的比重仍將降低；而政府債務利息支出大幅成長，對其他施政的排擠效應已非常明顯。

連戰核定的第一波各機關總預算額度，總數為六千八百餘億元，尚未分配的包括國防支出、省市補助金、實務代金等行政院統籌款及未定的重大支出事項，如退休公務人員其他現金給與補償金、公務人員退撫基金、糧食平準基金填補等。因此除國防部外，其他各部會的預算額度均已初定。

國防支出雖尚未核定，但行政院官員表示，國防支出占總預算比重降低是既定政策，下年度國防支出占總預算比重應會低於百分之二十三。

各部會已分配的預算中，財政部一口氣增加六百多億元，因為債務利息支出較去年增加七百億元，下年度總預算不過增加一千億元，債務利息支出增加就占了七成。

預算幅度較高的是文建會。教科文經費受到憲法保障，不得低於總預算的百分之十五，因此總預算成長百分之十，教科文預算也自然會成長百分之十。下年度教育部、國科會與文建會的預算額度都會成長，但文建會由二十幾億元增加為三十幾億元，幅度最大，主因是文化建設是十二項建設中的重點工作之一，寬列文建支出是凸顯連內閣的施政重點。

農委會的預算也增加近一百億元，主要是因應入關後的農業補貼政策改變。這個數額農委會並不滿意，農委會計畫分五年編列一千億元預算成立農業救助基金，一年所需金額是兩百億元，行政院同意不到一半。

行政院官員表示，主因是農委會尚未提出因應入關的完整計畫，農委會如能提出完整的影響評估，總預算的補貼額度還可以考慮專案增加。

社會福利仍是下年度施政重點。中央政府全民健保支出下年度估計還要增加一百五十億元，因此衛生署預算還會增加；內政部總額度雖減少一百億元左右，但因今年度內政部預算，有一筆兩百餘億元的農保虧損填補支出，這筆支出在全民健保實施後不會再發生，兩者一抵銷，內政部下年度社福支出還有近一百億元成長的空間。

其他各部會中，額度成長的還包括外交部、法務部與農委會。外交部是因為參與國際事務經費增加；法務部是為了因應人犯增加，必須加速建造監所；勞委會預算增加主要是補貼勞工購置住宅貸款利息支出增加。此外，退輔會預算因榮民退撫、就養等支出自然成長，下年度預算將突破一千一百億元。

其他部會及其他四院、總統府等機關預算大都維持去年水準或負成長，較為特別的是交通部項下的北宜快速公路進度嚴重落後，預算遭大幅刪減；環保署也因補助地方興建焚化爐的計畫遲滯，已編列的預算花不下去，下年度預算遭刪減。

市場
市竹新 17°C-23°C 10%
市北台 18°C-23°C 40%
市雄高 18°C-28°C 0%
市中台 18°C-25°C 0%

又見殺夫案 不堪丈夫虐待自己和孩子 銅鑼一婦女涉嫌動刀殺夫 3

柯林頓簽署行政命令 支持「校園淨槍法」 規定全美各級學校必須強制帶槍上學的學生休學一年…… 3

新聞提要
●剖析三黨選戰前夕內部矛盾專題報導
●空軍祕密發展電子戰部隊
●中共阻撓中荷航權修約
●天道盟重要分子王致中遭槍擊殞命
7542

Conquer English, Come to Gram
格蘭英語
11月3·4日開課
從基礎學起到暢所欲言，格蘭讓你夢成真
全省35校，歡迎電詢
北市校：(02)741-0870　桃園校：(03)334-2960
公館校：(02)365-0630　大雅校：(04)203-0423
泰安校：(02)784-8086　豐原校：(04)325-5480
永和校：(02)926-1490　五權校：(04)376-1101
新店校：(02)918-9765　文心校：(04)234-3306
樹林校：(02)682-6840　中華校：(07)336-9825
基隆校：(02)422-9735　博愛校：(07)323-1261

愛台灣大遊行
大家作伙來
集合時間：83年10月25日(週二)
上午八時半
集合地點：國父紀念館西側廣場、終點：大安公園
新堂
趙少康競選總部
成立大會
時間：83年10月25日(週二)
上午十時半
地點：大安公園音樂台
歡迎蒞臨指導
趙少康說明會
時間：83年10月29日(週六)
上午七點
地點：青年公園
時間：83年10月30日(週日)
下午十時半
地點：國父紀念館
競選總部：北市和平東路二段28號
聯絡電話：3695680
趙少康選市長捐款專戶
郵政劃撥18172292
(林憲章會計師認證)

慶祝台灣光復節 邁開大步向前走
100 飛躍一百年·再創新世紀

重建國家新秩序
這是一個充滿考驗的時代，也是一個洋溢著希望的時代。擺在我們面前應興應革的任務，的確複雜而艱鉅。只要全體國人能展現出國家主人應有的使命、氣魄與擔當，堅定意志，匯集力量，我們就一定能夠在正確的軌道上，加速前進，全面完成國家新秩序的重建。
建立生命共同體
個人自由意志受到充份尊重、生命共同體的觀念，人與人互相尊重的社會，是我們所期待的成熟的社會。
期待成熟的社會
中國人在台灣孕育了一種新的價值觀，在其中，個人的自由意志受到尊重，而且得以充份展現，個人潛在的能力，也能得到充份發揮，這就是我所說的「歷史的開端」。由於民主制度的建立，社會的多元化，個人的意志在交流互動後，要能建立共識，使多元化社會在發展過程中能夠異中求同。這就是要建立「生命共同體」的觀念。
——李總統八十二年、八十三年相關談話

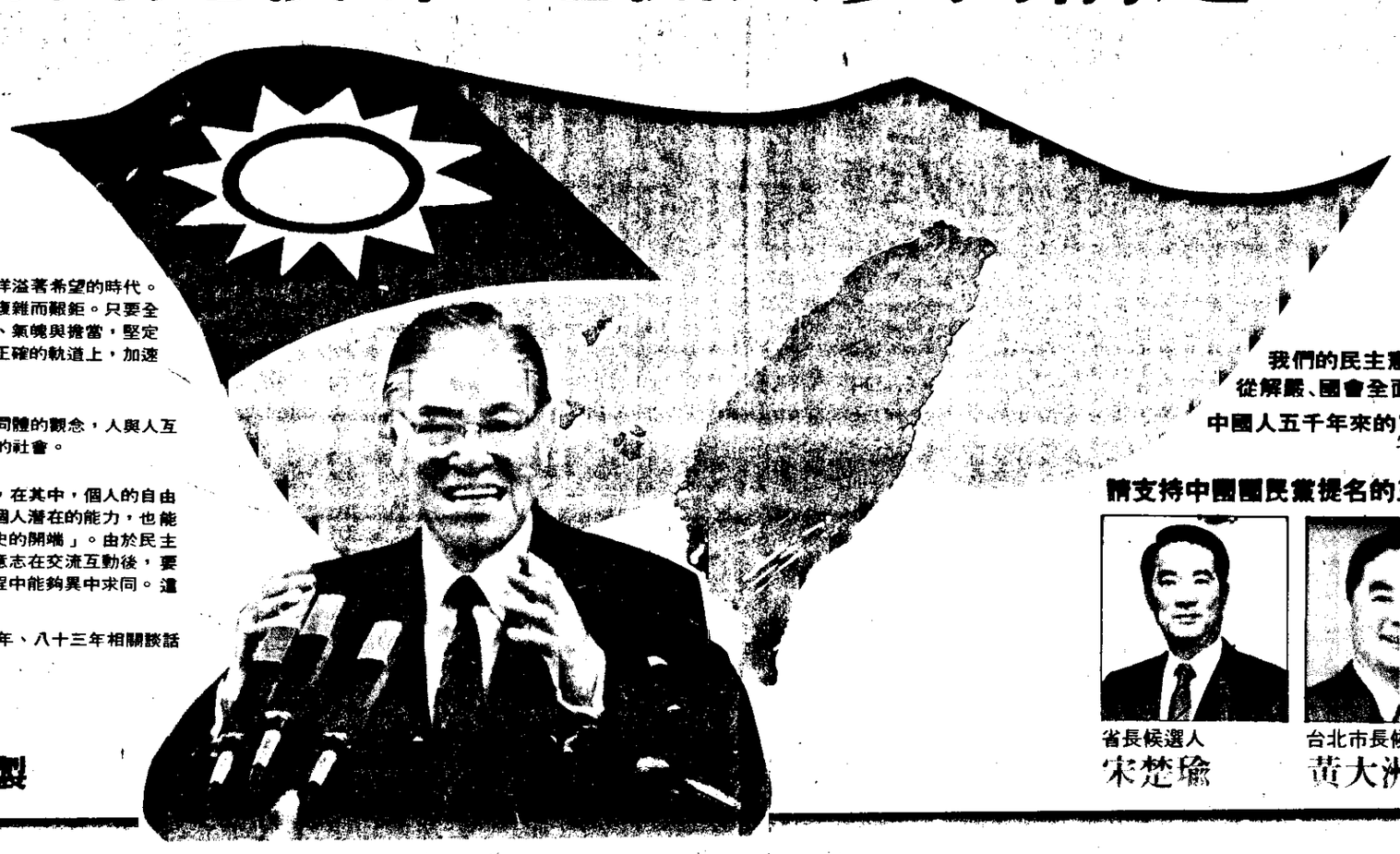

我們的民主憲政改革，世界第一！
從解嚴、國會全面改選、省市長民選到總統直接民選，
中國人五千年來的主權在民理想在這裏實現。
請支持中國國民黨提名的三位候選人
省長候選人 宋楚瑜
台北市長候選人 黃大洲
高雄市長候選人 吳敦義
中國國民黨 謹製