聯合報
中部版
創辦人 王惕吾
發行人 王效蘭
今天十五大張　每份訂價拾元
第壹佰伍拾捌壹號
地址：(40417)台中市健行路三二一號
讀者服務：(04)2310786
訂報：(04)2313072
發行服務專線：080-212242
商業廣告：(04)2353119
分類廣告：(04)2364435
採訪中心：(04)2363000
本報所刊文圖非經同意不得轉載
行政院新聞局出版事業登記局版臺誌字第零零柒肆號
中華郵政台字第五九四號執照登記為第二類新聞紙類

長院法司任接將揚啓施

單名薦推入列定確庚吳、錚鐵劉、鵬志李、生岳翁的任現　選篩步初成完亦選人薦推官法大

【本報記者／台北報導】新任司法院長將由現任國安會秘書長施啟揚出任，已告確定；據了解，決策方面日前已告知施啟揚這項人事安排。另外，大法官提名審薦小組已針對各界推薦大法官人選完成初步評估篩選，即將提出第六屆大法官推薦名單交李登輝總統核定。李總統可望於七月初正式向國大提出司法院兩項人事案的提名咨文。

據指出，李總統於五月中旬結束「跨洲之旅」，到國大聽取國代建言時，曾趁便約見具不分區國代身分的國安會秘書長施啟揚，對修憲、司法院長、大法官人選等有關問題有許多垂詢，李總統曾勉勵施啟揚在目前及未來職務上全力以赴。據了解，施啟揚已同意出任司法院長的安排。

另外，備受矚目的第六屆大法官人選也大勢底定，提名審薦小組近期將正式敲定推薦名單。年齡未逾六十五歲提名上限的五位現任大法官中，除了楊日然因罹患重疾，不在提名名單內，其餘翁岳生、李志鵬、劉鐵錚、吳庚等四位大法官，皆確定「上榜」。

在司法界出身的「新血」方面，已確定由四位最高法院庭長級的法官獲推薦；比起第五屆有七位大法官來自最高法院，司法界所佔比例將降低。

學術界人士方面，目前推薦候選名單已縮小至十餘人。據了解，無黨籍的法律或憲法學者蔡墩銘、李鴻禧也在名單中。

在中央民代方面，國民黨不分區國代董翔飛、蘇永欽以學者身分獲推薦的可能性相當高。另外，連任三屆立委、符合大法官提名資格的現職及卸職立委也多達十餘人，審薦小組可能就其中專研法律者，擇一推薦出任。

焦仁和函邀唐樹備　七月中旬來台會談

海基會致函海協會　建議兩會後續事務協商及第二次焦唐會談　於下月中分兩階段在台北舉行

【記者尹乃馨／台北報導】海基會昨天致函大陸海協會，建議兩會第五次後續事務性協商和第二次焦唐會談，於七月十一日至十九日分二階段在台北舉行；海基會副董事長兼秘書長焦仁和昨天也以個人名義，具函邀請大陸海協會常務副會長唐樹備於七月十六日至十九日來台進行會談。

海基會副秘書長石齊平表示，這二階段的會談除時間上銜接外，在結果上沒有必然的邏輯關聯；亦即，第五次事務性協商的成果與唐樹備來台不互為因果。他說，依據「兩會聯繫與會談制度協議」，事務性談判是副秘書長層級的商談，和副董事長、副會長層級的會面，有不同性質的定位。

唐樹備已多次表達來台的願望，一般預料，唐於七月應邀來台協商的可能性極高。這將是兩岸兩會副董事長、副會長層級的會談首度在台北舉行，而唐樹備以其兼具中共中央台辦副主任身分來台，象徵兩岸人員交流層次的提升；也是我大陸事務部門決策思考突破「連環套」模式，海基會、海協會依據「辜汪會談」相關協議制度化協商的另一起點。

至於議題規劃方面，我方希望第五次事務性協商除了談劫機犯遣返、漁事糾紛、偷渡客遣返三項議題外，加上兩岸人民旅行安全議題；第二次焦唐會談內容則可包括兩會會務、其他後續事務性協商議題、舉行第二次辜汪會談相關事宜等。

若第五次事務性協商獲致具體共識，我方規劃將可由焦仁和、唐樹備於第二次焦唐會談期間舉行草簽儀式。

海基會昨天致大陸海協會兩封函，第一封函建議兩會在台北舉行會談，第一階段自七月十一日至十五日進行副秘書長層級之事務性協商，第二階段自七月十六日至十九日進行副董事長、副會長層級之會談，就兩會會務或其他相關問題交換意見。函稱，「千島湖慘案」發生後，影響兩岸關係至深且鉅，至盼能在本次會談中開誠協商，取得具體成果，不負兩岸人民之期望。

第二封函是焦仁和具名致函唐樹備。焦仁和指出，兩岸隔關四十餘年，當前急務在增進雙方了解，建立互信，加之千島湖事件發生，影響兩岸關係匪淺。兩會為雙方之中介團體，實應負起責任，發揮功能。焦仁和表示，今年二月初北京的焦唐會談雖曾就數項事務性議題取得共識，簽署「共同新聞稿」，惜第四次會商，卻因雙方對共識解讀不同，致無法達成協議，令人深感遺憾。

相關新聞刊四版

年二刑判長議縣桃　控被選賄

刑徒處被罪賄受準及賄受票投依分員議名九廿另

【記者潘欣中／桃園報導】桃園縣議會議長、副議長賄選案，第一波被起訴的卅二名議員，桃園地方法院合議庭歷經三個月審理昨天審結宣判，卅二名被控行受賄的議員中，議長許振澐被依投票行賄罪判處有期徒刑二年，褫奪公權三年，卅一名議員除兩人獲判無罪外，其餘廿九人分別被依投票受賄罪、準受賄罪判處一年十月至十月不等有期徒刑，均褫奪公權二年。許振澐等人均表示不服，要提起上訴。原承辦檢察官侯寬仁對其中兩名議員無罪判決的認定標準也表示不服，將提出上訴。

卅名被判有罪的議員中，包括國民黨籍十五人、民進黨籍六人、無黨籍九人，判決刑度如下：許振澐二年、褫奪公權三年，邱垂境一年十月，張運炳一年五月，黃仁杞、林光華（累犯加重）一年四月，吕誠誼、林耀春、李曉鐘、林山峰、林正峯、林清松、葉發海、黃金德、曾能芳、徐新源、謝彩清、傅燈箕、洪坤地、藍勝民等十四人各一年二月，黃智銘、邱顯國各一年，吕邱葉、許林翠粉、黃婉如、黃仁杼、張兆路、莊福興、邱德順、林晉祿、李鎮楠等九人各十月，均褫奪公權一年。

獲判無罪的議員陳根德及吳俊標，合議庭認定的理由是，刑法投票行、受賄罪的犯罪主體「有投票權之人」，是從二月五日公告議員當選那一天起算，陳根德是在二月五日前參加旅遊，當時並未具備「有投票權之人」的資格，吳俊標雖有參加會議但未住宿接受招待，也獲判無罪。

桃園縣議長許振澐昨天被法院依投票行賄罪判刑二年，他聆判後表示將提上訴。　記者林文義／攝影

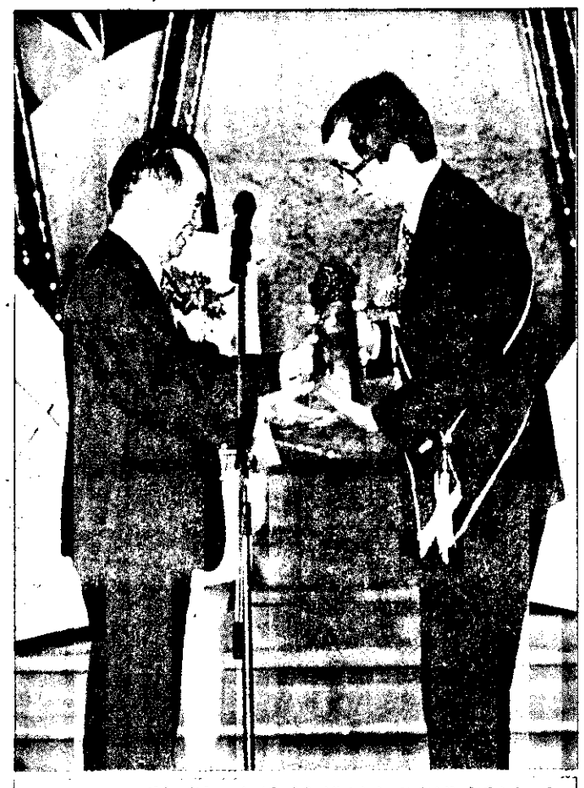

李遠哲獲頒社服特殊貢獻獎

究研央中遠李長院院特務服會社的發頒會子獅過接中手簇元李統總副從晚昨（右）哲。獎獻貢殊

版七十刊聞新關相　影攝／雄傑徐者記

日羽田內閣面臨倒閣危機

會國選改或辭總將利失若權政合聯　決表午下案任信不

【本報綜合東京廿四日外電報導】日本新聞媒體今天報導，日本朝野兩陣營已同意明天下午就最大反對黨自民黨提出的對羽田內閣不信任案進行表決。

眾院原排定明天凌晨一時（台北時間廿五日凌晨零時）舉行特別院會，就此案進行表決，但後來朝野雙方的國會議員決定延到明天下午才表決，以便各黨派間的談判能繼續進行。

如果羽田孜首相領導的少數黨聯合執政陣營在表決中失利，羽田只有提出內閣總辭或解散國會改選。

對於此一不信任案的表決，雙方都無必勝把握，結果要看第二大反對黨社會黨的動向而定。今年四月底才退出聯合執政陣營的社會黨迄未表明會在表決時支持何方。

羽田內閣一直與社會黨領袖舉行密集會談，企圖說服社會黨反對不信任案，並重返聯合執政陣營；但因社會黨要求羽田及內閣先辭職，社會黨才願重回聯合陣營，雙方會談到今天晚上仍無進展。

羽田曾表示他願辭職，但又說，最後決定應由與社會黨進行協商的聯合陣營人士來做。羽田在聯合陣營的支持者則反對他辭職，表示下月日本就要參加七大工業國高峰會，在此時機內閣不能總辭。

【東京特派員陳世昌／二十四日電】為了阻止自民黨所提的內閣不信任案通過，日本首相羽田孜與社會黨回歸聯合政權的談判，二十四日進行得非常不順利，人夜以後如果談判還不成功，社會黨轉投自民黨贊成票的可能性很大，則羽田內閣立即瓦解。

最大的癥結所在，是社會黨要求羽田內閣必須先進行內閣總辭，然後社會黨才願意回到聯合陣營，繼續新的聯合政權。

社會黨書記長久保亘說，聯合政權拒絕社會黨所提的自動總辭要求，和社會黨的目標相去甚遠，社會黨不會在這個問題上讓步。社會黨揚言，如果羽田內閣不總辭，社會黨就不回歸聯合政權，因此在不信任案的投票中將轉而支持自民黨。

可是羽田陣營方面卻堅決不妥協，認為除了總辭之外，其他的問題都可以再談。雙方各說各話，出現平行線的發展。

林振國：財劃法不可能大修

省版財政劃分法草案　建議提高地方自有財源比例

【記者李莉珩／台北報導】財政部昨天舉行財政收支劃分法修正草案公聽會，邀請省市及縣市政府財政、主計代表及議會首長出席。省府及地方政府代表指出，他們的任務是多向中央爭取一點錢，但財政部的立場顯然和地方有一大段差距，雙方演出一場「搶錢、搶權」攻防戰。

台灣省財政總長賴英照昨天提出「省政府版」的財政收支劃分法修正草案，建議把國稅成長性較大的所得稅和貨物稅各提列三成，供地方建設之用，公賣利益應由現行提撥給省府三成五，提高到五成。

賴英照說，省政府希望提升地方政府財源自主性，依據省版財劃法修正草案，省政府自有財源比例將由現行總預算的百分之四十一提高至百分之七十四，各縣市政府可由百分之五十三提高到百分之六十五，中央政府則由百分之八十二降為百分之七十三，比省府還低。

至於支出面，省府希望縣市國中、國小人事費、警政及社會保險，要政府補助部分由中央負擔。

財政部長林振國昨天說，依省版作法，不出幾年中央政府將變得比省府窮，會變成中央反過來要求省府補助的不合理現象，因此財政部原則上不可能「大修」財劃法，中央政府自有財源比例也不可能低於省政府。

TWINGO
不一樣的今天，包您愈看愈有趣！
詳情請看第40版

FULL LIFE CITY

如果您對台中失望————那麼"富都心"補償您的遺憾

獻給下一代二十一世紀的新優勢別墅，讓他們遠離囂擾、色情、恐懼，在台中只有"七期富都心"全區優勢規劃，四米人行步道、近二千坪壯闊基地，69戶人車分道双立面、双車庫、双庭園巨擘建築，500坪藝術園邸，8[illegible]地上四樓，地下豐樓六米寬氣派迎賓大門廳，氣派非凡，傲視七期。

補償失望的[illegible]

七期————集三千寵愛在一身、市政府、市議會、轉運站、國際音樂廳、巨蛋球場、捷運綠線，數百億建設大利多，讓您一直發、發、發……

二佰米店舖長城，全七期最大社區、燙金規劃三面臨路緊鄰40米文心路，銜接五期繁華，宏全集團陽光綠意，瑞聯龍歡喜、黃昏市場、擠擠人潮、通通是錢潮，最好的價格等您來談！！

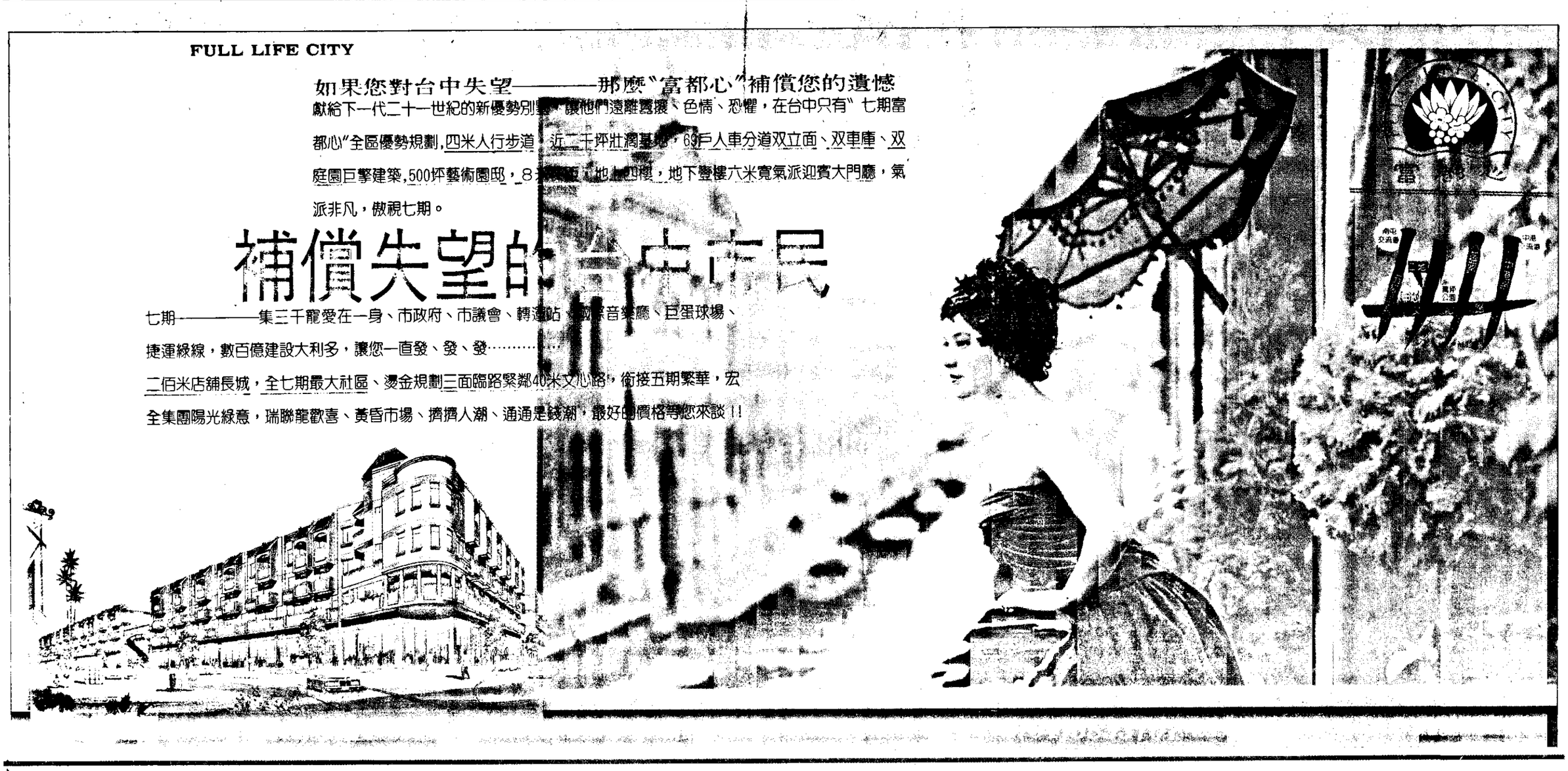

「一起多享」保證輕鬆讀你想要的新聞

市竹新 26°C-34°C 10%午後雨網
市北台 26°C-35°C 20%午後雨網
市雄高 26°C-34°C 10%午後雨網
市中台 26°C-34°C 20%午後雨網

周刊
菜鳥必讀——新兵教戰守則
大專兵下月中入伍，有人擔心被操，有人擔心，兵變…免驚！流行文化周報教你見招拆招
41 42 43 46 47
義大利力克挪威南韓平玻利維亞
恩戰一〇四分鐘 犯規卅四次門將被判出場 主將帶傷硬撐
25

電視閱新
●宋楚瑜揮淚重申當仁不讓
●周迺忠判刑後反控甄妮行賄法官
●天熱！昨天工業限電
●勞保負擔調高 工會醞釀抗爭
6532

昨日股市
數指權加 5939.62 ↑68.48
億總交成 473.6億