聯合報
中部版
創辦人 王惕吾
發行人 王效蘭
今天十四大張　每份訂價拾元
第壹伍伍肆號
地址：(40417)台中市健行路三二一號
電話：訂報服務：(04)2310786
訂報：(04)2313072
發行服務專線：080-212242
商業廣告：(04)2353119
分類廣告：(04)2364435
採訪中心：(04)2363000
本報所刊文圖非經同意不得轉載
行政院新聞局出版事業登記局版臺報字第壹壹柒肆號
中華郵政台字第五九四號執照登記為第二類新聞紙類

# 電信自由化項目及時間表公布

## 加值型網路二十月開放　第二代無線電話八月開放建築物內使用

交通部昨天宣布今年電信市場自由化項目和時間表，其中分封交換數據和傳真轉存業務十二月一日開放民間業者經營，同日起，開放國內加值型網路和國際資料庫直接「網網相連」。交通部說，加值型網路業務完全對國人開放，可加速金融、證券、產業和學術等資訊網路的建立及散布。

昨天公布的電信市場自由化項目還包括：十一月起開放民間經營公眾第二代無線電話（CT2）、八月起開放建築物內使用CT2業務。交通部表示，CT2是個人通訊產品的新商品，消費者可在一定範圍內行動通話，有行動電話（大哥大）便利，但是價格便宜，和市內電話相同：三分鐘一元。

交通部表示，關稅暨貿易總協定（GATT）的烏拉圭回合談判，對電信服務市場開放已達成共識，現在我國已展開入會談判，各國要求開放電信市場的壓力強大，未來也將開放外人投資加值型網路市場。

加值型網路是結合電腦與電信基本網路去開發各種具有潛力商業化的「新生服務」，如公共資料庫、百科查詢、語音查詢、連線資料處理、視聽資訊傳播等，現在已有的業者及政府經營的系統有：金資跨行連線系統、信用卡連線系統、航空訂位網、公路監理服務網、股市金融系統、第五台等。

加值型網路業者指出，交通部開放的三項業務對經營者立即的效益，是大大的節省成本支出，有誘因鼓勵業者發展「智慧型網路」，讓資訊化社會及早實現。

至於第二代無線電話CT2有三種業務：公眾通信網路、建築物內通信網和家庭用，交通部表示，建築物和家庭用沒有技術上困難。

# 社福政策綱領　政府將辦理失業保險

## 實施方案擬妥　社會保險財務　政府未來不負盈虧責任

【記者劉時榮／台北報導】內政部已草擬完成「社會福利政策綱領實施方案」，並呈報行政院審議。根據草案規定，未來政府將辦理失業保險；政府在社會保險財務上，將不負盈虧責任；國民住宅貸款額度為售價的百分之八十五，年息不得超過九釐。

內政部長吳伯雄昨天表示，以往政府對社會福利已有各項措施，民國八十年後，為因應社會急速轉變，內政部邀集專家學者在兼顧財政負擔及福利理想下，擬具社會福利政策綱領；內政部並與各部會協商，擬具實施方案，預計報院後即可迅速通過並實施。

這項實施方案包括就業安全、社會保險、福利服務、國民住宅、醫療保健五大內容。就業安全方面，將擬具失業保險實施辦法，使失業勞工在失業時，可以領取失業給付；此外，也將建立完善的就業服務網及職業訓練，以使保險機構與就業機構密切配合。

社會保險方面，將逐步擴大勞工、農民投保範圍，並將現行公保、勞保、農保及私校教保醫療給付部分併入單一體制辦理；保險費率，將依精算結果訂定；保險財務系統將保持獨立，政府財務責任只限於法定比率的保險費及行政事務費補助，不負盈虧責任。

福利服務方面，將逐步推動一般性及發展性之社會福利，並採收費原則，所得較低或弱勢族群則可減免。此外，未來也將採「支援家庭功能」原則，建構以家庭為中心的社會福利政策，加強家庭暴力防治系統；殘障服務方面，則擬全面建立無障礙環境。

國民住宅方面，政府每年必須興建不少於等候戶數六分之一以上的國宅；購建國民住宅貸款額度為為售價的百分之八十五，年息不得超過九釐。

醫療保健方面，將推動「母乳哺育推廣計畫」，建立出生通報系統，並辦理周產期照護系統；此外，也將建立全國毒品的尿液檢驗體系及戒治的醫療體系。

# 今天選購電腦辭典的標準動作是：先看看它能不能插卡。

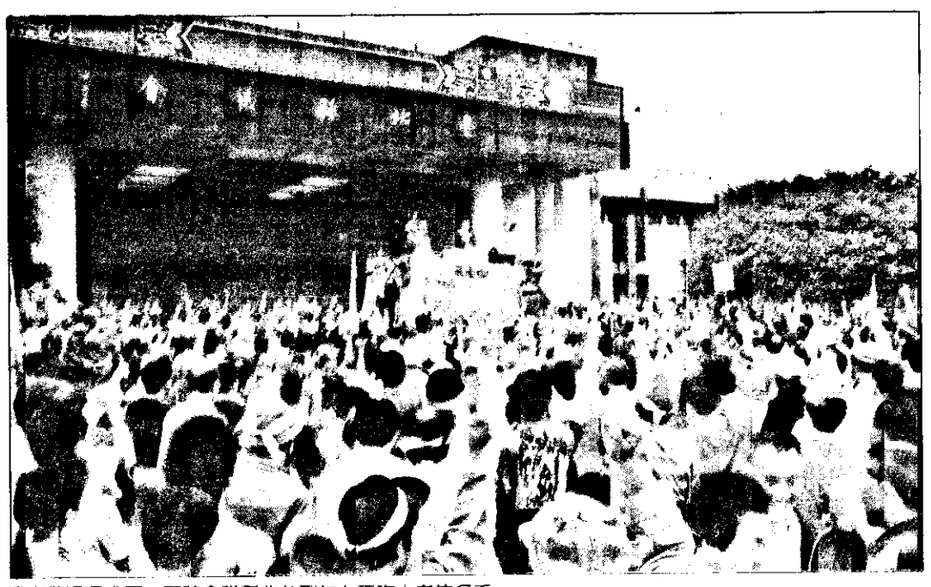

津老敬過通求要，願購會議縣北台到午上天昨人老位多千一仍議爭但，讀一促努下力壓在算預總度年明縣北然雖。算預貼。憲平未

版三刊聞新　影攝／寧嘉陳者記

## 算預貼津老敬取爭頭街上走人老縣北

# 總統決定全程聽取國代建言

## 今天大臨時會提出國情報告並答復國代問題

【記者孫榮光／台北報導】李登輝總統今天上午將向國大臨時會提出國情報告，宣示國家大政方針，並聽取國代建言。為期五天的國代檢討國是，提供建言的議程，李總統將全程參與；每天會議結束前，李總統並將儘可能以三十分鐘綜合答復國代問題。這項作法和八十二年國代首度聽取總統國情報告的前例不相同，將樹立新的憲政慣例。

昨天上午八時，在國民黨中常會前，李主席接見國大秘書長陳金讓和國民黨國大黨政協調工作會主任謝隆盛；對於總統是否親自聽取國代建言的問題，李主席表示，「尊重大會的安排，大會怎麼安排，就怎麼做」。陳金讓等隨即回到中山樓，邀集在野政黨進行協商，做成李總統全程聽取國代建言、並每天綜合說明的結論。

根據朝野協商結果，今天上午將有十五位國代率先提出建言，分別是國民黨八位、民進黨五位、新黨一位、無黨籍代表一位，每人發言五分鐘，採交叉方式發言。今天下午及明天起國代建言議程，每半天將安排三十五位國代發言，分別是無黨籍一位、國民黨廿七位、民進黨七位。

相關新聞刊四版

# 兩岸銀行協議直接通匯

## 大陸銀行業透露訊息　華南銀行鄭重否認

【記者李莉珩／台北報導】「中國人民建設銀行」上海市分行行長張恩照在今天將發表的一篇論文中提到，台灣華南銀行和大陸人民銀行已達成協議，大陸居民憑收據即可在人民銀行領取台灣親友匯寄的款項，為兩岸直接通匯邁出了第一步。

張恩照目前正在台北參加「第一屆兩岸金融學術研討會」，今天上午他將在會中發表「大陸台商融資管道之研究」論文，裡面提及上述情事，這件事公布後極可能會引起政府主管機關重視。

張恩照昨天傍晚說，這個消息來自他們銀行的「內部資料」，至於是什麼樣的「內部資料」，他想了一會表示，「還要回去查一查」。

不過，華南銀行國外管理部經理陳鈺淇昨天鄭重否認此事，表示現階段兩岸匯款不可能「台灣匯錢、大陸直接領錢」。

陳鈺淇說，華南銀行目前辦理兩岸匯款業務都是透過美商花旗和英商渣打銀行進行，台北的華南銀行每天將匯款筆數和金額通知這兩家外商銀行，花旗和渣打再轉給其在大陸的分行、或是大陸方面銀行。至於付款方式，華南銀行是透過在美國紐約的帳戶付款給花旗和渣打銀行，是間接通匯行為。陳鈺淇說，花旗和渣打銀行怎麼把錢轉給大陸居民，他們不會過問，但至少華銀絕不可能直接和中國人民銀行簽訂這種協定。

張恩照在「大陸台商融資管道之研究」論文中，是談到大陸台商融資管道上存在的「問題及對策」子題時指出這件事情。

# 中市議會昨起休會

## 民代無心問政　涉及賄選被傳

【記者陳正喜／台中報導】台中市議會目前正召開本屆首次大會，審查下年度總預算，因台中地檢署檢察官為議長、副議長賄選案進行第二波查察，每天都傳訊部分議員，引起反彈。議員們表示，他們絕對尊重司法，可是被傳訊者因此無心問政，不如休會待司法告一段落後再審。大會決議從昨天下午起休會，待地檢署偵結後再開會，繼續審查下年度總預算。這是廿一縣市議會針對偵辦賄選案，首宗抵制行動。

台中地檢署查察賄選執行小組召集人襄閱主任檢察官王添盛昨天說，台中市議長選舉賄選案第二波的偵查，近期內將會偵結。他說，偵查行動已儘量避免影響議會的運作，不過，並不是因為議會決議休會才要儘速偵結，而且傳訊議員並沒有強制行動，如果議員有事也可能請假，另擇時間應訊。

依照規定，下年度總預算應在本月底前完成法定程序，若因議員休會影響無法如期完成審議，市府人員認為在預算執行前，議會應做補救措施。市長林柏榕對這項決議不願表示意見。

昨天上午議會聯席審查預算時，江克能議員提出臨時動議，指議員相繼被地檢署傳訊，議員無心審查預算，為避免辜負選民所託，議會是否先休會，待地檢署完成傳訊後再繼續審查預算，獲得其他議員附議，因而改開大會討論。

陳武雄議員表示，地檢署檢察官偵辦賄選案，要傳即傳，議會最好待司法定案後再審預算。他並質疑將來有人被判決確定有罪的話，目前所審查的是否有效，主張即時起休會。

林永能議員指出，這段期間每天都有三、五位議員被檢察官傳訊，現仍繼續調查中，議員因此無心且無法準時到會審查預算，最好休會，以接受司法單位的偵查。

黃淑芬議員也很無奈地表示，此次司法機關對她相當抬愛，成了被起訴者之一；她認為最近的第二波偵查已影響議員審查預算的心情，人在議會還常與家裡連繫，了解檢方是否前往搜索查證。黃淑芬強調，議會休會不敢說是抵制，但應可促請司法單位縮短辦案時程，儘速結案。

陳阿水議員更認為，司法單位明知議會在開會，而議會也相當尊重司法，在日前即為了十多位議員要出庭而休會，他懷疑議會受到的尊重有多少，主張在未結案前，無限期休會。另外，何文海、賴滄浪、陳天汶、江正吉等人也贊同休會。

主持會議的副議長張廖貴專表示，議會絕對尊重司法，相信司法是公正的，他徵詢議員是否待司法偵查終結後再審查預算？雖然張雪惠議員認為如此將影響總預算將來的執行，但大會最後決議，昨天下午起休會，待地檢署偵查終結，再繼續審查總預算。

無敵 新卡式!!!
CD-65
電腦閱讀辭典
IT'S VERY WELL MADE IN TAIWAN
連續獲得82、83兩年國家產品形象獎

無敵CD-65，主機是功能超強的電腦辭典，更可插卡閱讀種類豐富的無敵電子書，讓你加速學習、所向無敵！

當我們的科技水準已經如此進步了，對一部電腦辭典，你會有什麼期待？難道還是只希望它幫你查查單字而已嗎？無敵認為，一部你真正可以倚賴的電腦辭典，應該可以成為一部隨著時代進步而不斷增加資訊項目的智庫。
從前瞻的角度來看，電腦辭典一定是朝著「插卡式」的趨勢前進！因為惟有將電腦辭典加入插卡的設計，才可以在它有限的體積裏，利用IC卡來無限擴充更新、更好的功能，長期的輔助你有效學習。
而傳統不能插卡的電腦辭典，由於功能固定，既無法滿足每個人不同的需求，又不能任意擴充新的功能，往後只會讓你望機興歎而已。
你是個重視未來的人嗎？如果你是，那麼你應該知道怎麼去選購一部電腦辭典了吧！
**無敵CD-65電腦閱讀辭典，主機本身是電腦辭典的極品，還可視每個人不同需求選用不同的IC卡，隨時獲得無窮的資訊**
突破了一般不能插卡電腦辭典頑固又不能擴充的限制，讓它不再只是一部「辭典」，而變成一部能夠隨時插卡、隨時閱讀的「電子書」，想要增加什麼新功能，你可以任意組合。同時還能利用主機獨創的交互查詢功能，立刻解答你在書中所遇到的任何疑問。當你在超大顯示幕上閱讀的時候，還可以聽到發音清晰的全文朗讀呢！

**無敵CD-65主機的超強功能，是以讓你聽、英、數、理、高、工無師自通**
■如同英語專家隨侍在側——●獨創文法直接標註，查單字馬上看文法●精確的字詞用法與辨析●75,000句萬用例句●20萬以上衍生單字●中英自動造句雙向翻譯。
■數學、物理公式一按即來——●首創中文化數學運算及科學繪圖軟體●國中、高中、大學常用的公式，通通在裏頭。
■再難的文言文也能朗朗上口——●漢英、國語、英漢辭典三本變一本，交互查詢●提供注音、倉頡、簡易等八大輸入法。
我們確信，無敵CD-65，是市面上品質和功能最佳的電腦辭典。希望你也能藉著它，親身體會"一機在手、大局在握"的全新感受，和我們一起領先邁入未來。

**無敵電子書發行已達53冊，等您來購買**　（歡迎來電索取詳細書目及說明書）
目前已發行的磁片電子書共40冊（每冊490元），內容包括：●實用商務英文（共10冊）●世界名著選讀（共6冊）●課業輔助參考書（共12冊）●益智休閒（共7冊）●實用英語會話（共2冊）●英語進修叢書（共3冊）
IC卡電子書15冊（每冊1490元）內容包括：●英英辭典●英漢百科萬用辭典●英文成語辭典●128KB電子記事簿●醫學辭典…等專業辭典

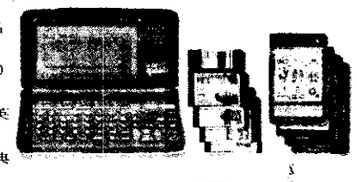

無敵商業股份有限公司 INVENTEC BESTA CO., LTD.
台北市士林區後港街118號7樓 TEL：880-1990 FAX：8801783 郵政劃撥帳號 1357630 9 展示中心 SOGO百貨7F
新竹市：(035)300318 台中市：(04)4619788 高雄市：(07)3226188 全省各大電子專賣店 全省百貨公司家電部
全省電子遊戲專賣店 全省新學友書店