聯合報 UNITED DAILY NEWS
中華郵政台字第五九四號執照登記為第二類新聞紙類
行政院新聞局出版事業登記局版臺報字第零零貳玖號
創辦人 王惕吾
發行人 王效蘭
今天十大張 每份訂價拾元
第壹伍伍零零號
地址：(110-03)台北市忠孝東路四段五五五號
電話：總機：7681234．7601616
訂報：7654312
發行服務專線：080-212242
商業廣告：7615142
分類廣告：7636775
採訪中心：7689036
地方新聞中心：7689297
本報所刊文圖非經同意不得轉載

千島湖罹難者家屬 一度遭軟禁

家屬所提要求均遭拒絕 會靜坐抗議 中共有意將家屬強制撤離 西園賓館氣氛緊張

記者賴錦宏、沈碧華、何振忠／台北、杭州連線報導

在所有的要求都受到中共的回絕，並受到不合理的待遇，經過一天數次的抗議無效後，千島湖船難台灣家屬昨天與中共「三三一事件」處理人員爆發激烈抗爭。

由於部分屍體已被中共有關方面逕行解剖，且中共不同意家屬將屍體運往杭州冰凍再運返台灣，必須就地火化，也拒絕家屬登船拍攝船體結構，家屬群情激憤，激動地向中共現場負責人員抗議。

在集體靜坐抗議與罹難者家屬自上海聘請的律師仍和中共人員交涉，均無效後，家屬決定拒簽認屍文件並集體連夜轉赴上海，卻遭到中共「軟禁」，西園賓館氣氛一度十分緊張。

千島湖罹難者家屬昨晚與中共方面的交涉，直到今天凌晨零點三十分結束。大陸方面對於家屬的兩項要求未作出具體承諾，雙方可能今天繼續再談，現場仍形成僵持的局面。

台灣罹難者家屬昨晚委託長風旅行社副總經理林維揚，與中共方面杭州市長及我方海協會副秘書長劉剛奇等人協商，家屬提出兩項要求：一、將死者屍體運到杭州家屬撤回上海。但雙方一直談到今天凌晨結束，中共方面始終未作出承諾。

長風旅行社古義仁指出，中共方面的考慮是怕家屬離開現場，更增加大陸方面處理上的困難。家屬則認為，只要中共方面答應任何一項要求，我方即可接受。

台灣家屬昨天上午分兩批抵達浙江淳安縣停屍現場，由於死者上半身多已焦黑，家屬只能憑著遺物指認親人，經過三個小時的指認過程，已全部確認身分。中共在家屬未到達前，未經家屬同意，逕行對十幾具屍體進行解剖，家屬十分憤流著淚抗議，大陸接待人員則不知所措。

台灣家屬要求上「海瑞號」上拍攝船艙結構存證，並要求中共立即將所有屍體送到有冰凍設備的杭州殯儀館，然後運返台灣。但遭到中共以尚在採證不能登船，及大陸殯儀規定不能移地火化為由，予以拒絕。台灣家屬於是集體在停屍間附近的水泥地上靜坐抗議，並由長風旅行社聘請的三位大陸律師向大陸方面交涉，但沒有結果。

昨天晚間，台灣家屬再度向中共現場負責人員抗議，家屬的集體抗爭到了晚七八時二十分，決議向死者弔祭，再以拒絕簽署認屍文件為手段，決定集體回淳安再連夜轉赴上海。

晚間十時許，所有台灣家屬回到中共安排下榻的淳安縣西園賓館，在向中共抗議無效，任何具體要求都無法獲回應的情況下，準備離開淳安赴上海，結果遭到中共人員全數限制行動，不准任何人路出賓館一步。中共並要求當地人不准租車給台灣家屬，場面十分火爆，台灣家屬高聲抗議中共各種不合理的行為，現場亂成一片。隨後中共海協會副秘書長劉剛奇加入協調。

到昨日晚間十點三十五分，中共改變決定，表態要在十一點鐘強制撤離台灣家屬到上海。家屬決定採取抗爭行動，並在撤離車隊抵達西園賓館後，以打破車隊玻璃來抗議中共無理行為。直至記者發稿為止，西園賓館雙方仍在緊張僵持中，狀況不明。家屬在今天凌晨暫停抗爭，打算今天再作決定。

中共方面首次與台灣家屬商談，由海協會副秘書長劉剛奇、國家旅遊局副司長蔡貽謀等人代表談判，對失事原因仍不願證實，僅聲稱所有罹難者都是火燒致死。

記者何振忠、彭威晶／台北、杭州連線報導

對於昨晚傳出中共方面一度「軟禁」我方千島湖事件罹難者家屬的行為，海基會與陸委會連夜都在查證及處理當中，據瞭解，陸委會副主委高孔廉今天可能會邀集相關單位召開緊急會議，並發表新聞稿表達政府對中共處理方式的看法。

杭州方面，昨晚到十二點仍由長風旅行社副總經理林維揚、罹難者家屬與杭州市長、海協會副秘書長劉剛奇談判當中，林維揚表示，我方僅提出將屍體冰凍及人員回到上海兩項要求，但對方尚未答應。談判同時，在上海開會的海基會副秘書長石齊平也以電話查詢現況，石齊平表示，對方已在研究解決之道。

據現場人員傳回的心聲，卻是希望「誰能來救我們」，也希望我方政府能儘快對此表態，給予他們聲援。

陸委會經濟處長陳明章對此指出，中共所採取的強制作法如果屬實，簡直是「不可理喻」，陸委會表示強烈遺憾。陳明章說，中共的做法有違常理，家屬在如此悲痛的情況下，大陸方面卻使用如此不理性態度對待，令人難以理解。他呼籲，大陸應拿出合乎人道的處理方式，他也提醒所有台灣地區人民，只有全國民眾團結才能發揮對大陸的抵制作用。

海基會副秘書長李慶平指出，該會昨晚已由旅行處長張全聲向海協會專員許家現反應這個情況，並告知對方家屬要求拍照、送回遺體都是合理的，許家現則答應今天一早向上級反映，而且會反映石齊平到現場就近處理會有幫助，希望對海基會的要求再作考量。

視檢 控監

最貴人安公在前目，L號瑞海了艇遊的毀燒被案慘湖島千陸大➡（面畫視台自攝）。中塢船的頭碼縣安淳在體安被，下控監御

。體遺的者難罹案慘船遊湖島千江浙視檢日三暮法陸大國中➡（赴通路）

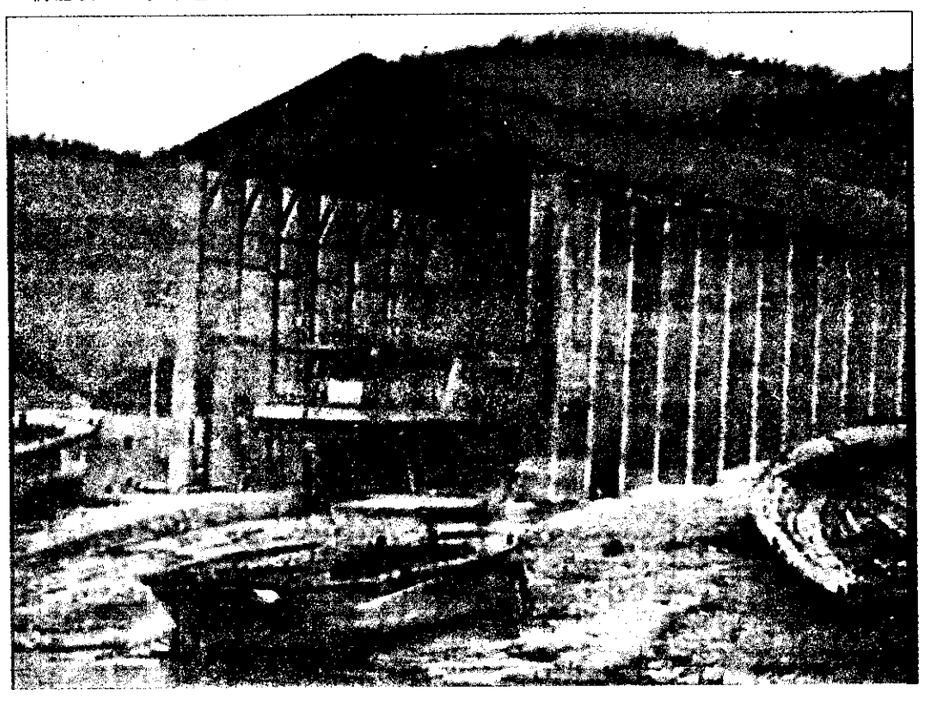

香港記者席揚遭中共判刑12年

【路透社北京四日電】中共當局已經以竊取及刺探國家機密的罪名，分別判處香港明報記者席揚與中共「中國人民銀行」職員田野十二年與十五年的有期徒刑，顯示中共當局嚴密控制息的決心。

北京中級法院的發言人今天表示，席揚與田野已於上周定罪，其中席揚被判處十二年有期徒刑，另外視奪政治權利二年，罪名是「竊取及刺探國家機密」；田野則被判處十五年有期徒刑，褫奪政治權利三年，罪名是協助外國人竊取情報，並且非法洩露國家機密。

發言人指出，席揚將提出上訴，但田野不準備上訴。

席揚於去年九月二十七日遭到留置，並於十天後正式被捕。席揚被捕時，中共傳播媒體曾經宣稱，席揚誘使田野協助他取得一些中共重要的財經政策機密，造成「嚴重後果」。

中共官方報導說：「田野在席揚指使下，非法提供大量財經機密，其中包括尚未公布的銀行存放款利率調整計畫的情報。」

報導指出，其他情報包括中共「中國人民銀行」的黃金策略，以及「其他重要機密」。

報導指出，中共安全單位已經發現田野與席揚勾結的確切證據；報導同時引述中共官員的話說，田野與席揚的行為已違反中共法律，並且與正常的新聞採訪毫不相干。

本報記者／台北報導

針對香港明報記者席揚遭中共判刑十二年，香港明報編輯部昨天下午發出一篇聲明指出，中共正致力改革開放，加強法治制度，建立市場經濟，但處理席揚案件的手法，顯然跟這套政策和背後的精神背道而馳。明報既感痛心，也非常遺憾。

明報的聲明指出，中共有關當局指控席揚的罪名竊統，觸押期間席揚與外界完全隔絕，父子相會也不准談論案情，然後是秘密開審，判以重刑。這一切，必然會打擊香港新聞界真地客觀報導中國大陸新聞的努力，也必然會動搖大家對九七後香港新聞自由的信念，更必然會傷害香港人心目中的中國形象。中共正在致力改革開放，加強法制，建立市場經濟，可是處理席案的手法，卻顯然背道而馳。

明報表示，將會繼續盡一切努力，協助席揚家人尋求法律援助，進行上訴。

22特定事業擬交還警方主管

政院近日內可望做成決定

記者宋宗信／台北報導

舞廳、酒家、茶室、賓館、電動玩具店及視聽歌唱（KTV）等特定目的事業場所汜濫，各主管單位無力管理，成為社會治安敗壞的主因，經濟部與教育部、交通部、內政部等單位協商，決定將二十二種行政單位主管的特定目的事業，移由警政機關負責，以期導正社會善良風氣，避免者弊，色情氾濫，影響治安。

經濟部三月底已行文行政院，將各部會要求警政單位「收回」特定目的事業主管權的意見，報請行政院裁決。據透露，由於這件事攸關社會治安及民眾權益，行政院可望在近日召開專案會議，討論後作成決議。

經濟部官員說，特定目的事業的主管權，在民國七十五年由警政單位移出，主要理由是因解嚴及違警罰法廢止，加上「民意」要求，才移由各行政單位主管。但各行政機關主管特定目的事業八年來，由於人力不足、執行人員不具司法警察權及社會多元化等因素影響，公權力徵弱，敗果不彰，違規行業有增無減，社會治安及風氣日益惡化。

經濟部認為，為了改善社會風氣、維護治安，警政單位應「領回」原就屬警政單位主管的二十二種特定目的事業主管權。

行政院核定的二十二種特定目的事業是：舞廳、舞場、酒家、茶室、賓館、電動玩具店及視聽歌唱、浴室、理容、視聽歌唱、特種咖啡茶室、撞球場、遊藝場、戲劇院、賓館、電影院、MTV、指壓按摩中心、妓女戶、爆竹煙火、車輛修配保管、委託寄售貨業等。

經濟部函行政院的公文中指出，特定目的事業場所，與治安、賭博、色情、消防等問題息息相關，以經濟部及各行政單位的立場，無法對這些行業從事外勤查察及管理，而警政機關有「警勤區」制度，對於轄區內各行業、各角落情況，能瞭若指掌，為維護治安，應將特定目的事業移回警政單位主管。

三第球全居我 標指達練策政

美商業環境風險評估公司公布

記者華英惠／台北報導

我國駐美單位傳回的資料指出，美國知名的商業環境風險評估公司發表的一九九二、一九九三年政府政策練達指標，我國在四十七個國家中排名第三，僅次於新加坡及瑞士，中國大陸則排名二十八。

國貿局昨天指出，美國商業環境風險評估公司（BERI）是知名公司，每兩年公布一次政府政策練達指標。

這項指標由四項要素組成：財政管理指數，包括預算赤字、利息負擔、稅負、公務人員薪資、國防支出等；總體經濟政策指數，包括中央政府總儲出、政府資本支出、匯率穩定性、經常帳及資本帳戶收支等項；政治特性與結構指數，包括政府領導能力、民主化程度、貪瀆、政策一致性、政府效率、對外人投資態度、財富分配等；社會及外部因素包括社會和諧、種族、宗教、對強權國家的依賴性程度等。

根據估算，我國政府政策練達指標得分為八十一點二分，較一九九〇、一九九一年的八十一點四分略為降低，在全部四十七個國家中排名第三，第四名以後的國家依序為南韓、德國、紐西蘭、荷蘭、法國、日本、美國等國家，中共排名二十八。

我國駐美單位指出，新加坡、瑞士及我國的得分均相當高，在八十分以上，領先第四名的南韓七十一點八分甚多。

就個別要素分析，我國在財政管理指數得分六十二點二，排名第十三；總體經濟政策指數得分八十分，排名第三；政治特性與結構指數得分九十一點八，排名第三；社會及外部因素指數得分八十八點八，排名第三。

陳故校長永英 女士之喪謹訂

於民國八十三年四月十日（星期日）上午九時假台中市立殯儀館舉行安息禮拜九時三十分公祭另於四月十一日（星期一）上午十時在台北市靈糧堂舉行追思禮拜 藉此奉聞

陳故校長永英女士治喪委員會徽啓

電話：(04)2263833．(02)3688347

日本佛教阿含宗 大導師 訪華舉行殊勝的【開示法座會】

講題：【佛教與阿含的淵源】

地點：台北市世貿中心國際會議廳 台北市信義路五段一號

時間：四月十日(星期日)下午一時入場 入場券當日請憑票索取

阿含精舍：台北(02)831-5559 高雄(07)380-8909

各位法友們務必參加，請帶領親朋好友們來同沾法喜，功德無量。

「尋找台灣新思維」系列（二版）

- 政院將公布可公開資訊內容（六版）
- 飛航意外一日三起 幸有驚無險（七版）
- 飽受醜聞困擾 傅細川可能辭職（九版）

千島湖事故特別報導（三、四版）

城市伯爵・純別墅生活

東方伯爵 很優雅的挑逗您的佔有慾

東方伯爵 EAST COUNTESS

伯爵山莊聞名遐邇，是社會身份、地位的表徵；歷經15年精心開發，現在推出別墅保留區——東方伯爵儘管紅塵紛擾，東方伯爵依然以優雅的姿態勾動您潛藏的佔有慾。

80%貸款

- 25萬坪壯濶平坦的大草原，任何時刻都是一片寧靜、安祥；綠是社區主要「原色」，陽光、和風、鳥語、花香。
- 伯爵山莊將設立全國第一座社區中小學，及大型購物中心，父母不必為學區傷腦筋，休閒設施應有盡有，溫水游泳池、兒童遊戲區……，大門警衛24小時安全管理，社區一如私人城堡，要什麼有什麼。
- 東方伯爵緊鄰10萬坪森林保育區，鮮氧全年充份供應，登山郊遊不必離開社區大門。
- 北一高、北二高、北宜高三條國道，熱情交會社區門口，12條交通動脈，條條是「捷運」，8分鐘到台北新市政中心，東南西北，無往不利。

社區四主題貼心，采購事也便利

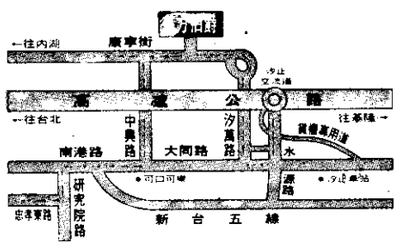

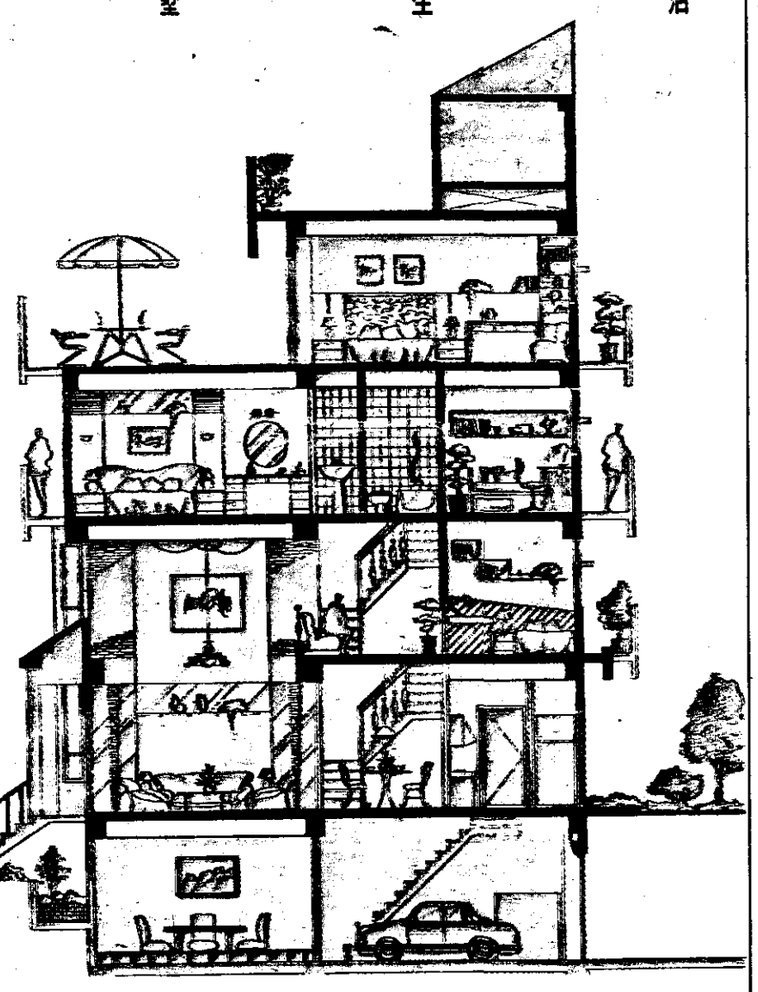

有天有地純透天別墅，戶戶有車位，前後院計11米，樓上還有大露台，51坪~75坪，總價933萬~1350萬

挑高觀景小別墅，三面採光，總價152~458萬，期付1000元

【 】

投資興建／兆雄建設有限公司 見證律師／關瑞法律事務所・陳國雄律師 建築規劃／賴昌壽建築師事務所・大群設計工程有限公司 建築設計／吳富登建築師事務所 行銷企劃／三多利機構・先得利廣告 工地地址／汐止康寧街伯爵山莊內 搶購熱線 648-1111