聯合報
UNITED DAILY NEWS
行政院新聞局出版事業登記局版臺雜字第零零貳玖號
中華郵政台字第五九四號執照登記為第二類新聞紙類
發行人 王效蘭
今天十大張 每份訂價拾元
第壹伍肆陸號
地址：(110-03)台北市忠孝東路四段五五五號
電話：總機：7681234・7601616
訂報：7654312
發行服務專線：080-212242
商業廣告：7615142
分類廣告：7636775
採訪中心：7689036
地方新聞中心：7689297
本報所刊文圖非經同意不得轉載

警方偵破陸內最大毒販案

網落犯嫌名兩 謀共梟毒際國 元億百一達價市 磚因洛海斤公九五一獲查

對面，九英馬長邵務法、洲大黃長市北台、雄柏吳長邵政內、（起左）戰達長院政行。重聚情表，品毒因洛海斤公九十五百一的獲查大刑市北台。
影攝／樂建林者記

記者陳金章／台北報導

台北市警察局刑警大隊重案組，昨天凌晨在台北縣中和市一舉查獲總重一百五十九公斤的海洛因磚四百四十三塊，估計市價達一百億元，販毒嫌犯張紀晶及張明輝被捕，另有多名嫌犯在逃。這是歷年來，治安單位在內陸查獲毒品最多的一次，行政院長連戰於警方立功後，立即於下午率相關部會首長到市警局表揚十八位有功員警。據了解，這些員警將可獲得一千萬元獎金。

去年五月十二日，嘉義檢警在屏東縣一舉查獲三百卅六公斤海洛因，不過那是在海上，尚未上岸。

警方查出，這批毒品是跨國販毒集團從泰國金三角經由海路，於今年除夕以漁船運抵高雄旗津沿海，由泰國華僑張紀晶（廿八歲）接運上岸後運到台北縣藏放。警方同時查出販毒集團是由泰國、緬甸、菲律賓、香港以及台灣的毒品組合而成，警方將透過國際刑警組織協助查緝。

昨天凌晨，台北市刑大重案組依據線索會同特勤中隊、女警隊二十多名員警，重案組組長在邱豐光指揮下，由偵查員張朝明、劉珩、陳資華、陳忠和等人先在中和市保健路逮捕張明輝（卅歲）及張紀晶，並查獲海洛因八十五公克，張明輝供稱毒品是向張紀晶購得。警方後來押張紀晶到他的中和市景平路住處搜索，在房間地板上發現海洛因磚四百四十三塊。

在警方的偵訊下，張紀晶供稱，去年十二月間他到泰國找緬甸籍的女友馬緬芬，馬緬芬幫忙聯絡他的泰國籍表哥李兆志，表哥要將毒品轉向東南亞發展，希望他負責在台灣接貨。

張紀晶於在十二月底返回台灣，李兆志打電話通知他，已指派香港籍的「黃先生」抵台跟他聯絡。張在台北市林森北路一家西餐廳與「黃先生」見了兩次面，討論如何接貨。後來，「黃先生」告訴他，毒品已於除夕運抵高雄旗津海岸外，要他在大年初三到旗津一處漁港內一艘「P」字開頭的遠洋漁船上接貨。

張紀晶在台北找上在逃的男子陳志鴻，言明由陳找到一輛貨車開到旗津運毒，如安全運回台北，就可獲得五塊海洛因作為代價。另外，找在逃的胡玉泰及胡的劉姓女友，談妥付給胡二百萬元酬勞。他將運毒、藏放處所找好之後，就與陳開車南下接運毒品。

張紀晶抵達旗津後，上漁船找到負責點貨的菲律賓人「阿狗」，在船上接下四百六十多塊的海洛因磚，然後與陳志鴻一起運回中和市景平路租住處，以電熱器烘乾，要等烘乾之後聯絡「黃先生」賣給各地的大、中、小盤毒販。不過，還沒完全烘乾就被警方查獲。

大多數地區警力戒備下 台閩縣市正副議長昨選出

國民黨囊括台灣省廿一席議長、十九席副議長；新人占六成六，三位女議員當選副議長。

記者唐福春／中興新村報導

選情激烈的台灣省各縣市議會正副議長選舉，警方在各縣市議會部署強大警力戒備，部分縣市並以金屬偵測器對出入議會的人員搜身，氣氛緊張。昨天下午三時前終於全部順利完成。中國國民黨在此次選舉中大勝，省黨部統計，廿一縣市議會中，國民黨獲廿一席議長、十九席副議長，另二席副議長為無黨籍。這次並有新竹、苗栗、彰湖三縣的副議長由女性當選。相對於台灣省的緊張氣氛，福建省金門縣及連江縣正副議長則一片平和。金門縣由王水彩、歐陽彥木當選正副議長，連江縣則為陳振清、陳寶官。

省民政廳資料顯示，二十一位議長當選人都屬於國民黨籍（其中，連任的苗栗縣議會議長胡振春因黨紀的問題，當選人名冊黨籍欄暫列空白），二十一位副議長當選人中，有兩位屬無黨籍，包括台南縣周五六、南投縣簡榮棠，其他十九位是屬於國民黨籍。其中苗栗縣劉雪梅是國民黨失聯黨員，但亦統計歸類為國民黨籍。

各縣市議會正、副議長當選名單分別是：台北縣議會議長許再恩、副議長李學益；宜蘭縣議會議長林傳國；新竹縣議會議長蔡文景、副議長林連明；澎湖縣議會議長黃建榮、副議長劉陳昭玲；基隆市議會議長許財利、副議長蔡侑展；台東縣議會議長李忠憲、副議長尤憲榮；花蓮縣議會議長許振澄、副議長林傳國；新竹縣議會議長黃煥吉、副議長羅彭喜美；苗栗縣議會議長胡振春、副議長劉雪梅；台中縣議會議長林敏霖、副議長何泗聰；彰化縣議會議長白鴻森、副議長粘仲仁；南投縣議會議長鄭文銅、副議長簡榮棠；雲林縣議會議長張榮味、副議長陳國益；嘉義縣議會議長蕭登標、副議長董象；台南縣議會議長連清泰、副議長周五六；高雄縣議會議長吳鶴松、副議長黃振塊；屏東縣議會議長鄭太吉、副議長蔡侑展；台東縣議會議長李忠憲、副議長尤憲榮；花蓮縣議會議長許振澄、副議長林傳國；新竹縣議會議長黃煥吉、副議長羅彭喜美；苗栗縣議會議長胡振春、副議長劉雪梅；台中縣議會議長林敏霖、副議長何泗聰；彰化縣議會議長白鴻森、副議長粘仲仁；南投縣議會議長鄭文銅、副議長簡榮棠；雲林縣議會議長張榮味、副議長陳國益；嘉義縣議會議長蕭登標、副議長董象；台南縣議會議長連清泰、副議長周五六；高雄縣議會議長吳鶴松、副議長黃振塊；屏東縣議會議長鄭太吉、副議長蔡侑展；台東縣議會議長李忠憲、副議長尤憲榮；花蓮縣議會議長許振澄、副議長林傳國；新竹縣議會議長黃煥吉、副議長羅彭喜美；苗栗縣議會議長胡振春、副議長劉雪梅；澎湖縣議會議長黃建榮、副議長劉陳昭玲；基隆市議會議長許財利、副議長郭民通；新竹市議會議長楊金木、副議長鄭成光；台中市議會議長郭晏生、副議長張廖貴專；嘉義市議會議長蕭登旺、副議長陳春貴；台南市議會議長方金海、副議長陳崇南。

省民政廳統計，昨天選出的縣市議會議長新任者有十一人，連任者十人，副議長新任者十七人，連任者四人；其中新任議長、副議長合計二十八人，佔全省總名額的百分之六十六點六七，新人當選比率偏高。

全省二十一位縣市議會議長都由男性當選；副議長則有三席由女性議員擔任，分別是新竹縣羅彭喜美、苗栗縣劉雪梅、澎湖縣劉陳昭玲，上屆僅有一位女性副議長。

昨天的選舉結果，以雲林縣、桃園縣、基隆市、新竹縣最為引人注目。

雲林縣是縣長派與議長派兩路人馬對峙，雙方在第一次投票平分秋色，第二次投票時，縣長派的議員有人不小心吐槽榔汁汙損了選票，議長張榮味以一票險勝獲得連任。

桃園縣原先協議二段式議長制，但一夕生變，推翻了協議，國民黨提名原任議長吳振寶意外落選。基隆市國民黨籍的許財利，在民進黨籍議員相助下，以一票之多擊敗同黨的杜却。新竹縣則由民進黨縣長范振宗支持的國民黨籍黃煥吉當選，使國民黨在新竹縣淪為實質的「在野黨」。另外，基隆市、台中市、台中縣及雲林縣經二次投票才分出勝負。

此次選舉，事前暴力、黑道介入風聲很緊，當選的正副議長也不乏與黑道關係密切人士，加以賄選傳聞不斷，選風敗壞，有心人士普遍憂心基層議會的品質。

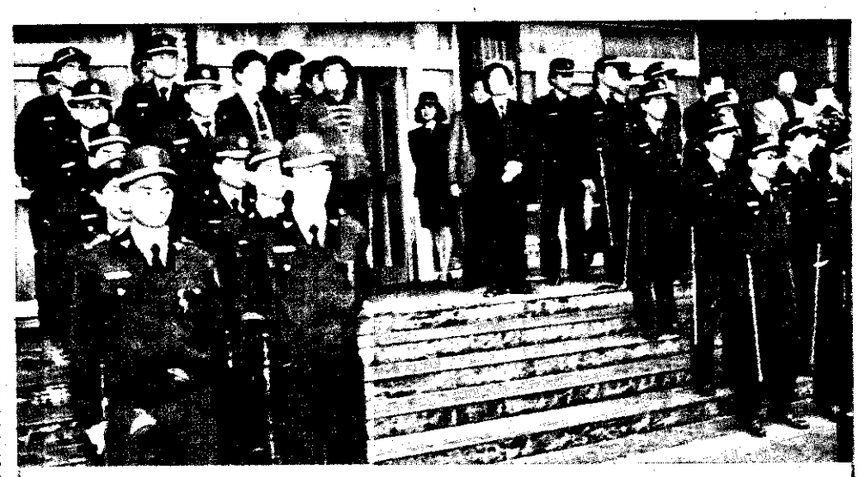

佈察警前門大會議為圖，力警名多千二入投，敵大臨如方警，舉選長議副、長議縣林雲。瀉不水滴說可，密嚴陣。
影攝／豪英葉者記

則原四策政澳港示揭揆連

灣台的天明是會不勢情的港香天今調強

記者何振忠／台北報導

正當英國與中共為香港政改方案面臨僵局之際，行政院長連戰昨天在立法院首度對此問題發表堅定的政策性宣示，他強調，今天香港的情勢不會是明天的台灣，反而今天香港的發展，將是大陸明天發展的方向。

連院長並揭示政府港澳政策四項原則：一、維持港澳的自由、民主、繁榮；二、在互惠互利環境下，進行與港澳的關係；三、尊重港澳人民的意見；四、對港澳地區應有長遠的定位。

由於港督彭定康無視中共的壓力連續提出兩階段香港政改方案，使（中）英關係目前仍陷於緊張態勢。立委趙少康昨天就此問題在立法院提出質詢，要求政府發表明確宣示。

連戰答詢指出，中共對港澳地區的處理，不僅攸關港澳地區，同時也是所有中國人所密切關心的問題，而其處理方式也將影響到兩岸關係。連戰表示，他不同意趙少康所謂「今天香港情勢就是明天台灣情況」的說法，他表示，「我要把它反過來說，今天香港的發展，就是明天大陸發展的借鏡方向。」

連戰說，大陸地區現在有一個不脛而走的說法：深圳要香港化、廣東要深圳化、中國要廣東化。他表示，這代表著一種趨勢，而且是個不可遏阻的趨勢。

相關新聞刊二版

李總統訪中南美計畫列入評估

時間約在下半年初 爭取「入境美國訪問」為最高目標

記者胡玉立／台北報導

據了解，有關單位目前正在評估安排李登輝總統於今年下半年初，前往中南美洲邦交國訪問。有關單位計畫自尼加拉瓜、宏都拉斯、哥斯大黎加、薩爾瓦多、巴拉圭等五國之中，選擇三個左右的往訪對象；若為定點訪問時間約一周，三國則約二周。此外，爭取讓李登輝總統「入境美國訪問」是相關單位的最高目標；但如果無法符合我方要求，李總統以專機直飛中南美，不過境美國，在技術上亦無問題。

據了解，李總統往訪中南美一事，總統府方面仍在考量當中；外交部方面則強調，「至今沒有接獲任何指示」。但外交部方面認為，數十年來總統均未曾前往中南美洲友邦訪問，各國對總統的邀請早就存在，安排上並沒有問題。更何況，最近中南美諸友邦受中共強力拉攏，有的則正面臨新政府上台之關鍵時期，若能由李總統親訪，將是鞏固邦交的強心劑。

據了解，有關單位評估中的總統訪問中南美事宜，加勒比海國家因缺乏大型機場，已經被排除在考慮之列；中美洲四邦交國尼加拉瓜、宏都拉斯、哥斯大黎加、薩爾瓦多外，以及南美洲唯一邦交國巴拉圭，則是總統往訪的主要目標。

在過境美國的關鍵問題上，據了解，以華航的大型七四七飛機作為總統往訪專機，直飛中南美洲並不是問題，因此李總統並不是一定要取道美國才能到中南美洲訪問。

記者謝公雖／台北報導

總統府昨天否認李總統將在五月赴中南美洲訪問的傳聞。不過總統府副祕書長戴瑞明說，原則上總統一直想要走出去。戴瑞明表示，李總統和蔣彥士祕書長都是農業專家，蔣祕書長指示農委會蒐集中南美洲國家的農業資料，和李總統到中南美洲訪問沒有關聯。

簽草望可今 定協惠互 利專標商 護保美中

理處慎審入輸行平止禁及權侵對意同我 戰夜燈挑昨商諮權財智

記者華英惠／台北報導

中美智慧財產權諮商昨天挑燈夜戰至午夜零時才結束，美方對我國去年底通過的修正商標法減輕刑罰表示不滿，我方則表示將從重求刑，行文檢察官審慎處理，涉及侵權不輕易科罰金；美方對我國專利法中出法官依事實認定是否禁止平行輸入也表示不滿，希望我國訂定明確規範，我方則表示訂定細則時會納入美方意見。

美方並要我國簽署中美保護專利、商標互惠協定，在昨天的會議中並提出草案。我方主談人林義夫表示，我國原則決定同意簽署，今天可望換文或簽署草約。

美方主談人魯西卡認為，簽署中美保護專利、商標互惠協定後，中美兩國人民都可受惠，在商標、專利上享有保護，而且在我國未入關貿總協前可以優先享受有關智慧財產權的保護。

經建會主委蕭萬長、經濟部長江丙坤昨天相繼表示我國可望自特別三〇一名單上除名，但昨天進行的中美智財權諮商則陷入冗長的討論。美方十分仔細的討論我國新修正的商標法、專利法，使會議無法依預定議程進行，拖至近晚上十二時才將商標法、部分專利法討論完。今天將繼續討論專利法、積體電路佈局法、工業設計法、營業秘密法等法案。

由於美方主談人魯西卡等人今天上午將前往農委會談犀牛角問題，決定美國是否在今年三月引用培利修正案報復我國，原訂今天上午舉行的中美智財權諮商延至下午舉行。

國貿局發言人林義夫表示，美方應可看出我國在保護智慧財產權的努力，依美國海關統計，一九九一年我國在美國海關所查獲的侵害智慧財產權金額中占第一位，一九九二年為第二位，去年降至第四位，足以說明我國的努力成效。

去年我國通過的新修正商標法第六十二條，將仿冒商標刑度由原來的五年降為三年，美方對此不滿，認為刑度減輕後，會造成易科罰金的普遍。

林義夫則表示，刑度減輕不會造成易科罰金的普遍，將行文檢察官審慎處理，涉及侵害智財權部分不輕易易科罰金。

在專利法部分，美方對我國對專利平行輸入是否應禁止，由法院依事實認定不滿，認為「依事實認定」並無明確規定，容易造成混淆。我方代表則同意，將在訂定專利法施行細則時，將「依事實認定」明確規範。

在第四台播映影片部分，我方同意美方今後未經美方授權即播映美方影片的第四台即違反著作權法，我國將嚴加取締，美方也同意將開放影片授權的管道，使我國業者容易取得美方授權。

相關新聞刊二版

富邦集團 全方位理財服務 讓您的錢更有價值
富邦投信申購專線（〇二）七〇三八八九九
請洽全省各大銀行、信託公司及證券公司
富邦幸福基金 開放型 吉利發售中
注意事項：
本基金經財政部證券管理委員會核准，惟不表示本基金絕無風險，經理公司以往之經營績效不代表未來之表現，並不保證基金之最低投資收益。
富邦證券投資信託股份有限公司
台北市羅國南路一段237號2樓
電話：(02)7038899 傳真：(02)7548888

國際牌 新春超喜特價活動！
自助特價：9990（換裝費另計）
日本原裝進口
KX-F66 高畫質B4傳真機
KX-B400 電子白板
KX-T4306 無線電話機
KX-T3986 無線電話機
KX-T3916 無線電話機
KX-T3756 無線電話機
KX-F76 高畫質B4傳真機
KX-F136 電話/答錄傳真機
KX-F236 電話/答錄傳真機
EP-2A3 名片型呼叫器
超薄名片型呼叫器
PLUS 日本文具綜合
TX-14H20PT 彩色電腦顯示器
KX-R520 電子打字機
KX-P1121 印表機
NALTEC CCTV監視系統
KX-T9006 口袋型無線電話機
A系列電話系統
K系列電話系統
MP-S50 碎紙機
CX-500 手提式投影機
FP-830 普通紙影印機
Panasonic 國齊實業OA銷售中心
特價 商品券
至3月5日止
KX-F66高畫質B4傳真機 特價：9990元
EP-2A3 名片型呼叫器（限量500台，售完為止，要買要快）
（限第Ⅲ系統）
國際連品集團
國齊實業股份有限公司
總公司：台北市博愛路57號4F (02)3141215
台北營業所：(02)3718579 台南營業所：(06)2692201
台中營業所：(04)3250680 高雄營業所：(07)3364124
嘉義營業所：(05)2251105 花蓮服務站：(038)361713
台北市 弘鑫 忠孝東路2段16號1樓 (02)3963039
麗揚 士林區福國路95之26號 (02)8321122
鴻達 內江路86號 (02)3810103
聯良 民生西路410號 (02)5553663
板橋市 芳鄉 中山路2段360號 (02)9623927
新莊市 凡毅 安寧街56號(近電信局) (02)9979579
林口鄉 樺豐 中山路97巷3號 (02)6033311
新竹市 耀德 中山路96號 (035)224077
宜蘭縣 傑昇 羅東鎮公正路107號 (039)543090
宜蘭市 傑昇 東港路49-2號 (039)380238
花蓮市 昶迪 中山路737號 (038)332353
台東市 佳明 光明路112號 (089)342690
苗栗市 富眞 中正路317號 (037)320579
台中市 公川 樂德路2段293號 (04)2323986
穩達 三民路1段196號 (04)2271023
良頂 大雅路237號 (04)2055779
世界 三民路3段73號 (04)2261322
義發 東區振興路242號 (04)2134113
彰化縣 國際 員林鎮中山路2段287號 (048)337457
彰化市 中員 中正路1段351號 (047)279555
蘇勝 成功路359號 (047)250323
雲林縣 統冠 斗六市西平路57號 (05)5350233
嘉雲 北港鎮華勝路52-1號 (05)7822875
威漢 斗南鎮南昌路50號 (05)5960721
嘉雲 興中街112號 (05)2276870
嘉義市 國升 文賢路1094號 (06)2501118
台南市 圓山 中華東路2段236號 (眞光量販店) (06)2345256
高雄縣 全通 岡山鎮仁壽路58號 (07)6262666
高雄市 奇昌 林森一路246號 (07)2163839
華章 林森一路206號 (07)2166100
正迅 中華一路101號 (07)5858585
豪盈 廣州一街171號 (07)2239911
筌光 新莊仔路489號 (07)3456655
左營大路161號 (07)5819196
青扶 中正路1之25號 (07)2269088
世城 建國一路411號 (07)2225850
屏東市 愛奇爾 永福路50號 (08)7326333

今天日今
市北台 13°C - 16°C 30% 午後雷雨
市中台 13°C - 20°C 20% 午後雨
市雄高 14°C - 25°C 10% 午後雨

新聞提要

- 縣市正副議長選舉專輯（三版）
- 美方不取消電腦軟體檢驗 業者反彈（二版）
- 政府推動兩岸報紙對等發行（五版）
- 前海軍副總司令鄭立中貪汙罪嫌移送（五版）
- 真相有線電視新聞網昨開播（六版）
- 庇護不幸婦女 政府編六千萬元預算（八版）
- 元月分景氣燈號維持綠燈（十九版）

市股日昨

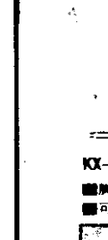

數指權加 5452.44 ▲ 37.80
總交成 530.1億