聯合報
UNITED DAILY NEWS
行政院新聞局出版事業登記局版臺報字第零零貳玖號
中華郵政台字第五九四號執照登記爲第二類新聞紙類
發行人．王效蘭
今天十四大張　每份訂價拾元
第壹伍參捌壹號
地址：(110-03)台北市忠孝東路四段五五五號
電話：總機：7681234・7601616
訂報：7654312
發行服務專線：080-212242
商業廣告：7615142
分類廣告：7636775
採訪中心：7689036
地方新聞中心：7689297
本報所刊文圖非經同意不得轉載

電視競選廣告 政院決議開放

政院修正選罷法 要求新聞局取消行政命令的限制規定 准許政黨或候選人從事個人電視宣傳

記者何旭初／台北報導

行政院昨天召開選舉罷免法修正草案審查會，會中認為，政黨或候選人不得於電視從事個人競選廣告的規定，原為新聞局的行政命令，基於選罷法及廣電法中並無此一明文規定，且開放亦為大勢所趨，因此明確要求新聞局撤消此項行政命令，開放政黨或候選人得以在電視從事個人競選廣告。

另對落選後聚眾抗議者，會中決定，當事人應依法提起民事訴訟或向檢察官檢舉，若以聚眾方式強暴或脅迫檢察官驗票，必須負起妨害公務、非法聚眾、強制罪等責任。但會中亦認為，與本案相關的民事、刑事規定不宜再在選罷法中訂定，將由選務單位在選罷法施行細則中「重複」規定，以提醒民眾。

審查會由行政院副院長徐立德主持，內政部、中央選委會、法務部及省市選務單位都派員參加；選罷法修正草案可望在本週四提行政院院會討論。昨天會中的結論及考慮理由，重點如下：

●各級選委會主委兼具黨政職務者，基於符合政黨政治原則，以及選務工作上的實際需要，不宜在選罷法中做限制規定。

●維持中選會所提修正草案第六十八條之一的規定，全國不分區及僑選中央公職人員就職後出缺時，由政黨登記候選人依順位依序遞補；無遞補人選時，視同出缺。但會中決定增列規定，自下屆起，才適用這項遞補規定。

●全國不分區及僑選中央公職人員遭受停止黨權處分者，由於不影響其中央公職人員之資格，且停止黨權並不等於開除黨籍，這是屬於政黨內部的家務事，因此，並沒有遞補的問題。

●對於候選人落選後聚眾抗議、要求驗票者，會中決定，選務機關在選後沒有任何理由開箱驗票。當事人對選舉結果不服，在選後可提起民事訴訟，也可以有犯罪之嫌為由，向檢察官檢舉；若有讓檢察官採信的理由或證據，檢察官可立即開箱驗票；但當事人若以聚眾方式強暴或脅迫檢察官驗票，應負妨害公務、非法聚眾、強制罪等責任。會中同時責成選務單位，於修訂選罷法施行細則時，可重複民事、刑事訴訟的相關規定，以提醒民眾注意。

●有關「山胞」是否改稱「原住民」的問題，由於「山胞」是憲法增修條文使用的名詞，將待憲法增修條文及地方自治法規更改此一名詞時，再配合修改。

●對於學生參選或助選的限制是否取消的問題，會中認為，不希望學生在求學時受到政治活動的干擾，因此維持學生不得參選或助選的規定。

●政黨或候選人不得於電視從事個人競選廣告的規定，原只是新聞局的行政命令，在選罷法或廣電法中並無明文規定。既為母法所無，且開放亦為大勢所趨，因此必須取消此一行政命令，回歸廣電法修正草案中。

●選風惡質化導致選舉時「流彈四射」，會中認為，有必要對相關規定進行研究；若有遭受誹謗者，在民事方面，可利用公平法、消費者保護法、民法等要求損害賠償。審查會決定由法務部等單位成立研修小組，研修此案相關法規。

錄紀超出新創將 易貿港對我

區地多最超出我為成國美代取望可 億170達高計預年全 億153逾已止月11至

記者李莉珩／台北報導

財政部昨天公布，今年一到十一月，我國對香港貿易出超累計已達一百五十三億四千萬美元，即將創下歷年來我國對單一國家（地區）年度出超最高紀錄。另外，一到十一月我對日本人超達一百二十九億美元，是歷年來我國對單一國家人超的最高紀錄。

財政部高級官員說，我國出口過度依賴香港和大陸，進口又過度依賴日本，外貿結構嚴重失衡。

民國七十六年我國對美國出超達一百六十億美元，這是我國歷年來對單一國家出超最高紀錄，但這個歷史紀錄即將被香港取代，財政部預估，今年全年我對香港出超可能高達一百七十億美元，可見現在我國對兩岸轉口貿易依賴之深，甚至超越過去我國對美國市場的依賴。

財政部昨天公布十一月分海關進出口貿易統計，十一月分出口總值為七十四億六千萬美元，進口總值為六十三億兩千萬美元，進出口相抵，十一月分出超為十一億四千萬美元，比去年同期增加五億四千萬美元。

今年一到十一月，累計出口總值達七百八十一億八千萬美元，進口值為七百零六億七千萬美元，累計貿易出超為七十五億一千萬美元，比去年同期減少十四億三千萬美元。主計處估計，今年全年貿易出超可能只有八十億美元。

按貿易國家觀察，由於我國對香港出口持續暢旺且進口減緩，因此對香港出超較去年同期又增加近三十億美元，是我國出超主要來源。八十一年我國全年對港出超一百三十六億美元，今年到十一月止已累計達一百五十三億四千萬美元。

對日本人超較去年同期擴增一成，八十一年我國對日本貿易入超為一百二十八億七千萬美元，今年到十一月止已達一百二十九億美元。

一到十一月，我對美國出超六十二億六千萬美元，較去年同期縮減百分之十四；對歐貿易則由上年同期累計出超十四億六千萬美元，轉變為入超六億五千萬美元。

財政部官員說，就商品貿易結構來看，今年我國資本設備、農工原料及消費品的進口都比去年同期增加，其中以農工原料進口增幅最大，進口增加最多產品以積體電路及基本金屬為主。

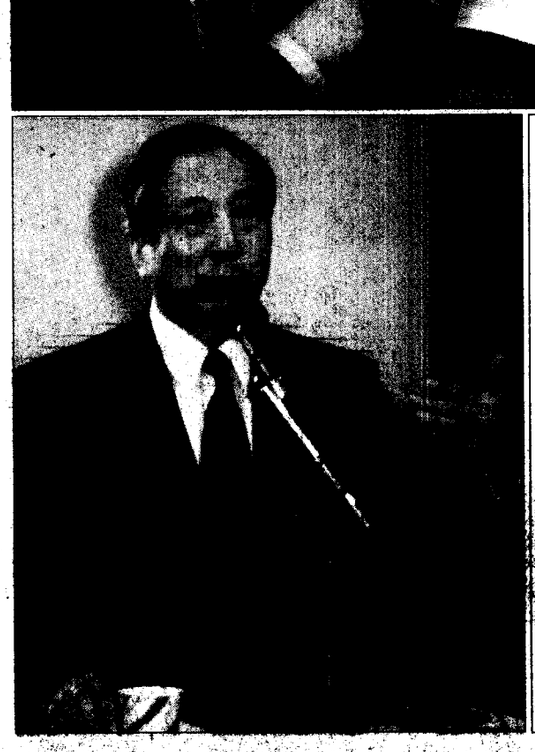

立委嚴詞質詢 國防部長不悅

立委丁守中昨天引述亞洲華爾街日報報導，指美國司法單位調查軍火公司以非法佣金、回扣收買國外政客、將領，證據顯示台灣涉入極嚴重；隨後，丁守中以此嚴詞質詢國防部長孫震，一向溫文儒雅的孫震一度面露怒容，駁斥丁守中的質疑。

記者林建榮／攝影　相關新聞刊四版

場市內國放開究研 組小會部跨設決院政

化由自先優 業務服項四

記者徐碧華／台北報導

因應關貿總協烏拉圭回合談判即將達成協議，行政院將由經建會主導成立跨部會專案小組，針對運輸及倉儲業、電信業、金融業和工商服務業四大項，研擬開放國內服務業市場的具體計畫。

經建會昨天在內部業務會報中已提出專案小組的具體架構，訂名為「推動服務業自由化專案小組」，任務期間一年，小組召集人為經建會副主任委員薛琦，小組成員由相關部會副首長、省府副秘書長及學者專家兩名組成。該小組經過經建會委員會議通過後即可成立運作。

小組召集人薛琦說，經建會列出四大項行業，作為優先檢討開放的項目，自由化、國際化的行動，不只是爲了因應加入關貿總協，也為發展台灣為亞太營運中心鋪路。

薛琦說，運輸及倉儲業的自由化，範圍包括陸、海、空運輸服務和倉儲。港口和航空站在國內一直都由政府經營，但在新加坡航空站就由民間來做，國內也可以考慮把航空站改為公司組織，交給民間做。政府角色定位為主管機關，避免自己管自己的尷尬處境。

電信業指的是郵政、電信。金融業包括的範圍較廣，外匯、銀行、保險、證券和不動產經紀都在內。薛琦說，未來國內將考慮允許國外的不動產業者，開發台灣土地。

薛琦說，工商服務業開放主要是商業、法律、會計、建築及顧問服務等，其中大家比較忽略的是資訊服務業的開放。未來，國內不僅可以讓外國的新聞事業在台設據點，同時也可以考慮讓外國人擁有在台的新聞事業。

薛琦說，並不是烏拉圭回合談判一達成協議，服務業市場就要馬上開放，協議中會給各國一段很長的緩衝期。

三區國稅局 決定不裁撤了

財部與國民黨立委獲共識 部分業務將下放分局及稽徵所

記者何振忠／台北報導

財政部官員和國民黨立委昨天上午協商後對全省三區國稅局的存廢問題作成決定，在財政部適時檢討三區國稅局職能及充分授權縣市國稅分局辦理稽徵業務的前提下，繼續維持三區國稅局現有組織，暫不裁撤。這項共識，在立法院下午的財政、預算聯席委員會上以查照處理，維持三區國稅局的設立。

位於桃園、台中、台南的台省北、中、南三區國稅局是否裁撤的問題，曾在今年選前引發國民黨內部爭議。昨天上午由財政部長林振國與國民黨籍立院預算、財政委員會立委溝通後，獲致共識，暫不裁撤。不過，立委也對於引發爭議的稽徵技術問題，要求財政部切實檢討，並議處「查稅態度不當」人員。

國民黨黨團書記長廖福本在協調會後說明協商的三點共識：一、立委同意國稅局維持現狀，但財政部在適當時機應檢討其組織結構是否合理；二、財政部同意，三區國稅局應充分授權縣市國稅分局辦理稽徵業務，同時改進稽查態度，對於查稅態度不當之人員，應予議處或作職務之調整；三、立院預算委員會負責國稅局預算之審查，財政委員會則負責檢討國稅局之存廢及改進。

財政部次長王政一也表示，財政部將在本月十八日前向行政院提出三區國稅局的檢討報告。

廖福本指出，他本人的意見是傾向裁撤三區國稅局，但經過林振國部長的解釋，他尊重黨團的決定。多位立委在協商時要求，三區國稅局除應充分授權給國稅分局外，稽徵所也應歸併到三區國稅局，受其指揮監督；立委游淮銀、洪性榮、鄭逢時等在會上堅持應該裁撤。

記者何振忠／台北報導

財政部次長王政一昨天在立法院答詢時指出，財政部將朝三個方向對三區國稅局進行檢討，首先要將部分業務下放給分局或稽徵所，其次，要加強稽徵人員的訓練，以及儘快修訂不合時宜的法令規章。

創複法草案 政院審查通過

提案及連署門檻分別降為2%及13% 改以選舉人數計算

記者葉鳴朗／台北報導

行政院昨天審查通過「創制複決法」草案，預計下週排入院會議程討論。其中「提案門檻」由百分之五降為百分之二，「連署門檻」也由百分之五降為百分之十三；而人數的計算基礎則由原來的「公民人數」改為「當屆民意機關選舉人數」。

根據行政院昨天審查通過的創制複決法草案，創複案的提出需有當屆選舉人數百分之二的提案，然後送交自治監督機關審查該案是否屬於「自治事項」，審查通過後再送交當地議會。議會若接受該案，則交由議會立法；議會若不接受，則交由全縣或全市公民連署，當連署人數若達當地民意機關選舉人數百分之十三則可正式成案。

在行政院版的創制複決法案中，創複權行使的範圍仍限於「縣」及「直轄市」，排除對省自治事項行使創複權。而有關人事、預算、賦稅等行政給付事項的創複權行使也予以排除。

為了使公民對於法案的利弊得失可以冷靜思考，從「成案」到「投票」之間，設有六個月的「冷卻期」，換言之，成案公告六個月後才能舉行創制或複決的投票。投票以併同公職人員選舉為原則，但具時效性的法案仍可單獨辦理。

蒙前總理秘密抵華 訪問動

邊巴索倫索巴邊 案書科教及米援我手接年當倫索巴邊 案正在審查此行受目

記者孫中英／台北報導

外蒙前總理、現任蒙古發展基金會會長邊巴索倫，在本月四日秘密抵華訪問。由於至今仍在調查審訊階段的外蒙食米及教科書弊案，便是由邊巴索倫在擔任總理期間接手，他此次訪華行，備受矚目。今天上午邊巴索倫將拜會蒙藏委員會，據了解，他極可能就收受食米及教科書過程，向張駿逸委員長提出澄清與說明。

據了解，邊巴索倫雖然名義上是應世盟之邀來華訪問，但是負責規畫他這次行程的卻是前任蒙藏委員會委員長吳化鵬實際負責的「蒙藏基金會」，而涉及援助外蒙弊案的蒙藏會委員錢世英，也是統籌邊巴索倫此次來華的負責人之一。

由於邊巴索倫在擔任總理期間，接手我國援助外蒙食米和教科書的援助案，而在台灣爆發援助外蒙弊案之後，外蒙紅十字會也傳出邊巴索倫曾經下令將蒙藏會援助外蒙的食米以市價一半出售的消息；因此邊巴索倫的來訪格外引起重視。但是邀請邊巴索倫來台的世盟總會昨天卻以中共壓力甚大，邊巴索倫不宜曝光為由，不願讓邊巴索倫接受媒體訪問。

世盟總會長趙自齊昨晚在凱悅飯店設宴歡待邊巴索倫。據了解，邊巴索倫在宴會中，只就外蒙與中華民國關係和與會者作一般性寒暄，但是在宴席之後，邊巴索倫卻與吳化鵬另外關室密商。

在去年初甫卸下總理職務的邊巴索倫，是現在執政的外蒙人民革命黨的重要成員，他與現任總理賈斯萊的關係不錯，在外蒙政界尚存有一定的影響力。

邊巴索倫將在台灣停留一週。訪華期間將拜會李登輝總統和行政院長連戰等人。他預定在十一日離華。

石鑽記宏
鑽石專門
榮獲台北市政府頒獎
不二價優良商店金牌獎
現在買鑽
最划算！
一克拉 全美鑽石
每粒10萬元
●0.30克拉鑽石每粒14000元
●0.50克拉鑽石每粒30000元
1 ～ 5 克拉鑽石備貨充裕
歡迎參觀比較
經營31年最重信用
石鑽記宏
台北市羅斯福路一段80號
電話：3936644・3918765
早上11:00～晚上8:00
每週日公休

$ 00,000,000
不必浪費時間到別的地方
最昂貴的時間都在中美鐘錶公司
勞力士　Cartier 卡地亞　伯爵　愛彼　百達翡麗　名士表
CM 中美鐘錶公司
一寸光陰一寸金
延平總公司：台北市延平北路一段48-50號　電話：5560756（代表號）
中山分公司：台北市林森北路266號（長春路口）　電話：5216646-5626688
忠孝分公司：台北市忠孝東路四段118號　電話：7212471-7217062
南京分公司：台北市中山北路二段2號（南京西路口）　電話：5376605-5376606
城中分公司：台北市重慶南路一段21號（開封街口）　電話：3112975-3112990