聯合報
UNITED DAILY NEWS
中華郵政台字第五九四號執照登記爲第二類新聞紙類
行政院新聞局出版事業登記局版臺報字第零零貳玖號
發行人 王效蘭
今天十一大張 每份訂價拾元
第壹伍參壹零號
地址：(110-03)台北市忠孝東路四段五五五號
電話：總機：7681234・7601616
訂報：7654312
發行服務專線：080-212242
商業廣告：7615142
分類廣告：7636775
採訪中心：7689036
地方新聞中心：7689297
本報所刊文圖非經同意不得轉載

中央社聯合國採訪證遭強行收回

聯合國新聞處聲稱發證是「一時錯誤」 新聞自由難逃政治干擾 中央社考慮是否循法律途徑討回公道

聯合報系紐約特派記者傅依傑／廿五日電

不久前申請到聯合國記者證的台北中央社紐約分社，在四十八屆聯大揭幕第三天（廿三日），又被聯合國新聞處硬性收回。這是聯合國近年首次發生的案例。引發台灣駐紐約媒體同業一致憤慨。

聯合國的理由是，中央社為代表台灣的官方通訊社，一九七一年中華民國退出聯合國後，中央社次年也一併撤離，不允許再進入聯合國採訪。而中央社日前所以能申請到採訪證，聯合國新聞處說，這是一時錯誤所致。

廿一日聯大開幕時，一些台灣媒體記者，因臨時被派來採訪聯合國新聞，在申請臨時採訪證時，被聯合國刁難，引起爭執、抗議，使聯合國開始調查已得到證件的台灣各媒體。中央社首當其衝，因而被邀到聯合國，當場繳回採訪證，再由官員送出大門。

此外，由於台灣朝野積極推動參與聯合國，也引起聯合國中共方面注意。他們表示，台灣不是聯合國會員，台灣記者不允許進入聯合國採訪。

自中央社撤離聯合國後，廿多年來台灣幾乎沒有媒體記者取得正式記者證，在聯合國採訪新聞。兩年前，聯合報系首開其端，以美國姊妹報世界日報名義，申請到正式採訪證。中央社、台視、華視、中視、中國時報等，數週前也陸續得證。沒想到取證不久的中央社，卻又被聯合國強行收回。

中央社在聯合國的遭遇，引起紐約台灣同業一致憤怒。但也反映聯合國運作以政治取向的程度，即使是新聞媒體，也難逃政治的干擾。

中央社指出，新聞自由不分國界、也不僅限於聯合國的會員國才能享有，而新聞自由同時也是聯合國世界人權宣言中的主要精神之一，聯合國應尊重此一原則，重新發給中央社記者採訪證。

相關新聞刊二版

航通行試期初議建將 案方航直岸兩

陸委會與交通部正研擬兩岸直航方案，將併入年底公布的「大陸政策與兩岸關係白皮書」，作為政府對兩岸直航的政策宣示。依方案規劃，兩岸將透過官方協商，簽定通航協議。方案建議，初期可考慮「試行通航」方式，由我單方、海上直航為先，待試行掃除障礙後，多階段逐步開放全面直航。

示宣策政的府政為作「書皮白係關岸兩與策政陸大」的布公底年入併 中擬研部通交與會委陸

記者尹乃馨／台北報導

陸委會和交通部正研擬兩岸直航方案，將併入年底公布的「大陸政策與兩岸關係白皮書」，作為政府對兩岸直航的政策宣示。依方案規劃，兩岸將透過官方協商，簽定通航協議。方案建議，初期可考慮「試行通航」方式，由我單方、海上直航為先，待試行掃除障礙後，多階段逐步開放全面直航。

兩岸直航涉及問題甚為複雜。一旦開放，將加速兩岸官方接觸、直接通商，以及雙方互設辦事機構等連鎖效應，因此，政府現階段政策考量，仍將兩岸直航放在國統綱領中程階段。據瞭解，該方案明定開放兩岸直航的四步驟為：一、兩岸正式結束敵對狀態，互不否定對方為政治實體；二、雙方簽定通航協議，解決航線定位、飛航管制及稅捐、通關等問題；三、兩岸所簽定的通航協議攸關民生福祉至鉅，將送請立法院審議；四、在兩岸業者協商解決營運細節問題後正式通航。

據瞭解，方案指出，有關開放兩岸直航的程序和步驟，除與中共民航、海運等單位協商外，初期可考慮「試行通航」，並以我方單向、海上直航等方式開始試航。

在籌備規劃方面，方案建議，未來規劃兩岸直航時，由交通部會同國防部、內政部、財政部、經濟部等相關機關研議所需配合作業事項，做好各項準備工作。

兩岸長跑抵北京 圓滿結束

促進兩岸情誼與交流 跋涉三千多公里 歷時半個月

【本報北京專電】歷經半個月，跋涉三千多公里，海峽兩岸台北—北京「為中國人健康而跑」活動，昨天在北京奧林匹克飯店前畫下完美的句點。

這次活動從本月十二日由台北出發，經南投、高雄後跨過海峽到大陸上海，再飛到東北黑龍江省的哈爾濱，一路南下跑向北京，沿途經長春、四平、瀋陽、鞍山、錦州、秦皇島、唐山及天津等八個城市。

兩岸長跑團昨天下午抵達北京，隨即由北京市體委主任萬進慶、大陸海協會副秘書長劉剛奇、聯合晚報社長黃年及台灣海基會副秘書長李慶平等四人鳴槍，從北京中國銀行跑到奧林匹克飯店。

在終點的儀式上，紀政、路金棟、北京市副秘書長朱祖朴及聯合晚報社長黃年在致詞時，都肯定這項活動必然有助於促進兩岸間的情誼與交流。

兩岸長跑團昨天上午先在天津市跑了十三公里，之後搭車趕往北京，由於送午餐的車子出了車禍，使得全團六十多人在苦等半小時後被迫上路，快到北京市界才每人填了一塊炸雞裹腹。昨天上午的長跑活動由天津市人大副主任錢其璈鳴槍，二十四名兩岸選手從天津電視塔起跑，前一公里因交通管制不佳，路況較差，直到天津圖書館後才漸入佳境。

兩岸長跑團今天將接受聯合歡宴，我方團員明天將前往故宮、頤和園觀光旅遊，預定二十九日搭機返台。

完美句點

將，跑長京北——北台成完手選岸兩峽海。呼歡起抬貞玉范手選方我的小最紀年

真傳京北／榮豐鍾者記派特

俄守衛國會大廈人馬開始繳械

改革派發動數萬人走上街頭 雙方展開秘密接觸 試圖達成妥協

【本報綜合莫斯科二十六日外電報導】俄羅斯改革派今天展現群眾力量，發動數萬人走上莫斯科街頭，支持葉爾欽總統，並與支持國會的力量對抗；葉爾欽與國會相持不下之際，雙方已展開祕密接觸，試圖達成妥協方案，而部分衛國會大廈的人馬已開始向當局繳械。

葉爾欽解散國會引發的政潮今天進入第六天，由於雙方僵持的局面遲遲未能打開，支持葉爾欽的改革派今天終於打出「民意牌」，發動數萬民眾，舉行盛大示威，對猶作困獸之鬥的保守派施加壓力。群眾高舉俄羅斯白、藍、紅三色國旗，高呼支持葉爾欽與打倒共產主義的口號，群情激憤，聲勢遠超過在國會大廈前集結的保守派支持者。今天稍早，葉爾欽曾在眾多親信陪同下，神色自若地參加在莫斯科紅場舉行的演奏會，受到民眾熱烈歡迎，顯示他仍操控大局。

儘管葉爾欽陣營施加的壓力如排山倒海而來，據守俄羅斯國會大廈的保守派今天仍無臣服的跡象，而大廈外一度減少至數百人的群眾今天又增加至一萬餘人左右，與在大廈四周包圍的軍警繼續對峙。保守派領袖國會議長哈斯布拉托夫揚言，保守派即使被迫撤出莫斯科，也將轉進至另外的城市，繼續進行抗爭，而由國會支持的「代理總統」魯茨柯伊今天宣示誓死抵抗的決心之餘，亦宣稱已有窩瓦、西伯利亞與列寧格勒三大軍區倒向國會。不過，葉爾欽陣營否認魯茨柯伊的說法。

葉爾欽與國會分別全力爭取各方支持之際，可能左右政局走向的俄羅斯地區領袖今天在列寧格勒召開緊急會議，商量對策。由於多數地方領袖支持國會，會議可能決議成立某種形式的全國議會，對抗葉爾欽。葉爾欽為阻止反對力量串連，派遣副總理夏克萊與會。國際傳真社報導，夏克萊已和多位地區領袖進行談判，討論以俄羅斯憲法院院長卓金提出的方案妥協的可能性。根據這項方案，葉爾欽必須收回解散國會的命令，但國會亦須立即自行解散，並於今年十二月十二日與總統同時改選。此外，葉爾欽另一位親信波托拉寧今天亦與卓金集會，討論妥協方案，雙方達成的共識是，國會與總統可同時改選，但新總統須在改選投票三個月後始能就職。

在雙方試圖妥協的消息傳出之際，由魯茨柯伊任命的「國防部長」阿查洛夫今天突然向莫斯科市派出的代表繳交六十四枝自動步槍，顯示守衛國會大廈的保守派人馬已開始向當局繳械，這項發展是否意味雙方謀和獲得突破，仍待觀察。根據估計，防守國會大廈的人馬總共擁有四百枝自動武器。

相關新聞刊三版

中共三中全會11月召開 通過建立新經濟體制

將中共

特派記者樂為良／北京廿六日電

中共十四屆三中全會已定於十一月中至十二月中期間召開，會中將議決通過一個建立新經濟體制的文件，使大陸企業改革跨入新的階段，向市場經濟邁出更大的一步，並與國際經濟體系接軌。

去年的「十四大」，中共定出「社會主義市場經濟」的大方向，但經過一年多的實施，具體執行經濟工作的各層官員對市場經濟的認識並不明確，而大力推動的國有企業機制改革成效也不理想，反是老問題未改新問題重重。

因此，十四屆三中全會將進一步闡明何謂市場經濟，具體的實施方案，並以五年到十年的時間，在下世紀初建立一個新的市場經濟體制框架。一位官方人士說，這個以建立現代化企業制度為核心的改革方案，將不再堅持國有企業在整個經濟體系中所佔的比例，其重要性不亞於一九八四年首度建立「商品經濟」的十二屆三中全會。

三中全會並將對「十四大」提出的「以公有制度為主導」的社會主義市場經濟理論，進行部分的修改，並將重申反腐敗的立場，全會沒有政治議題也沒有人事方案。

落墜車機汽餘卅塌崩地工一林士

全安家商及危 大擴漸並縫裂長尺公百二近現出路河基 外意傳「匯老百」霸力

記者高源流、朱復元、王汝聰／台北報導

台北市士林區基河路的力霸「百老匯」約一千坪工地，昨天深夜突然塌陷，並連帶使得周圍的道路及其他地區跟著崩落，停在路旁的廿八輛轎車及七輛機車陷入工地內，到今天凌晨，崩塌範圍正逐漸擴大，各有關單位正極力搶救中。

力霸「百老匯」工地位於士林夜市後門，而與百齡國中只有一巷之隔。此一工程由力霸關係企業陸輝建設公司承建，預定興建地下四層、地上十二層，目前鋼架結構已經完成到地上一樓。工地內，工人於昨天晚間尚在趕工打連續壁，一直到十點鐘才收工。

到了深夜十一時四十分，基河路旁的小吃攤的食客突然聽到劈劈叭叭的聲音，接著，位於基河路一百五十一號對面的「百老匯」工地轟然一聲先從中間結構塌陷，接著是全面倒塌。工地塌陷時，連帶使得基河路一百一十五號至一百五十一號對面的基河路靠近工地的停車位跟著跨掉，至少有廿八輛各型汽車及七輛機車掉入工地內。女子侯屹霞正好騎機車經過，跌到下陷區內，手腳皆傷，她自己爬出來，隨後由警方送醫救治。工地負責人彭有日及工人何雲飛、楊祥毅、謝明華當時均在工地工寮內。工地崩塌後，他們從地下一層樓高的崩塌現場爬到路面，四人均未受傷。

崩塌不斷繼續，路燈等公共設施也陷落到坑內，自來水管也跟著破裂，冒出大量自來水，而引起更嚴重的崩塌。工地旁的空地於今天凌晨零時許，突然崩塌出一個二十公尺見方的大坑。而基河路則不斷出現裂縫，整條路約有一、二百公尺出現將近十公分的裂縫，到了凌晨將近一點鐘，裂縫已經出現在工地對面人行道上，也危及對面一整排海產店及食品店。一點十分，又崩了一次。

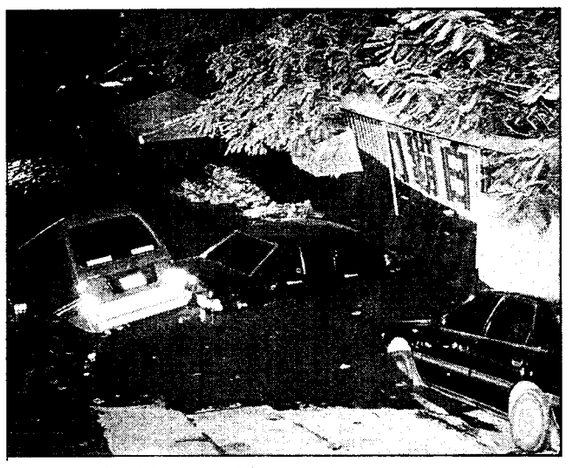

陷車機汽輛十數有，陷塌然突地工「匯老百」霸力區林士市北台。裡水在泡並，內坑大在

影攝／源家章者記

氣天日今
市北台 23℃～29℃ 30%率機雨降
市中台 25℃～32℃ 10%率機雨降
市雄高 25℃～33℃ 10%率機雨降

新聞提要
●中共希望藉味全的活動促成奉汪北京會談 (二版)
●高爾夫球場每年要用掉基隆四個月用水量 (三版)
●俄羅斯保守派勢盛，準備將根據地移出莫斯科 (三版)
●北市捷運局：內湖線考慮不採用馬特拉系統 (四版)
●高縣朝野參選人黃八野、余政憲首場辯論 (四版)
●受調查的女大學生，一半曾遭性騷擾或侵害 (五版)
●警察考加乙等特考，普遍發生警力不足 (六版)
●茂盛集團資產三億負債十億，難逃關門命運 (七版)
●選擇電腦防毒軟體的三點要訣 (十八版)

MOTOROLA 授權代理
黑貂風采
掌握先機
贏得漂亮
MOTOROLA 9660 GOLD
黑貂圓弧外型，融合品質、經濟、效率，更顯實惠！
9660黑貂風采
金儀股份有限公司
總公司：台北市信義路五段2號13樓
洽詢專線：(02)3458018轉1326～27

健康新貴族！

● 兼具運動、休閒、社交、家庭生活等多功能。
● 軟、硬體設備齊全、符合國際奧運標準的六大項七十餘種運動、休閒設施。
● 24小時全天候開放。
● 奧運國手級教練專人指導。
● 從國父紀念館二十分鐘車程即可到達，交通便利。
● 一萬八千坪與自然環境結合之景觀空間。
● 創始會員享有輕鬆分期付款及絕對增值的好處。

● 30M×60M奧運比賽級冰宮，可供冰上曲棍球。花式溜冰及快速溜冰競技。
● 可供潛水，跳水的室外透明玻璃游泳池。
● 21M×50M室內溫水游泳池。
● 14道國際比賽標準球道的保齡球館。
● 6座室內高爾夫電腦模擬練習場。
● 2座戶外高爾夫菓嶺。
● 25人同時使用之空氣槍射擊場。
● 20M18個靶位標準射箭場。
● 飛鏢擲射場。
● 桌球室：6張比賽用標準球桌。
● 撞球室：4張比賽用標準球枱。
● 3座標準夜間照明網球場。
● 2座標準美式壁球場。
● 3座標準英式壁球場。
● 2座室內羽球場。

● 社區巴士、1000個車位的超大型停車場。
● 各單項之健身、運動訓練研習班。
● 設備齊全超高水準的健身房。
● 跆拳道、太極拳、功夫教室。
● 男、女三溫暖、美容院。
● 佔地五千坪的休閒庭園。
● 醫務中心、托兒中心。
● 韻律舞、瑜珈教室。
● 中、西式高級餐廳。
● 圖書室、視聽教室。
● 交誼廳、橋棋室。
● 商務資訊中心。
● 健康慢跑步道。
● 國際會議廳。
● 庭園咖啡。

東帝士關係企業
White Cloud Health Club
白雲健康俱樂部
俱樂部服務專線／7043535