聯合報
中部版
行政院新聞局出版事業登記局版臺報字第零零柒肆號
中華郵政台字第五九四號執照登記為第二類新聞紙類
發行人 劉昌平
今天十一大張 每份副價拾元
第壹伍壹捌肆號
地址：(40417)台中市體育路三二一號
讀者服務：(04)2310786
訂報：(04)2313072
發行服務專線：080-211300
商業廣告：(04)2353119
分類廣告：(04)2364435
採訪中心：(04)2363000
本報所刊文圖非經同意不得轉載

今天日今

市北台 22℃～27℃ 50%率機雨降

市中台 23℃～31℃ 20%率機雨降

市雄高 24℃～32℃ 10%率機雨降

新聞提要
●專訪俞國華：國民黨指定中常委名額應限制（二版）
●中研院副院長李崇道請辭，吳大猷忍痛批准（三版）
●民進黨抨擊國營事業不務正業獲利低於定存（三版）
●核二廠一號機恢復啟動，今天不致限電（三版）
●內政部完成政黨法初步架構（四版）
●自來水短供，高雄石化業吃緊（五版）
●林口特定區下水道系統未運轉將受處分（六版）
●大學生單戀學姊絕食三天難挽芳心（七版）
●深圳偵破一台商幼子被綁架勒贖案（十版）

跌劇率長成年去 量口轉及卸裝櫃貨

14%年前遜遠6.6%長成負量口轉 低最年五近為0.8%量卸裝

記者王鴻薇／台北報導

雖然政府提出「建立台灣為西太平洋交通中心」政策目標，但是去年開始國內貨櫃裝卸量及轉口量成長卻顯著下降，行政院主計處統計指出，去年台灣地區貨櫃裝卸量成長率僅百分之零點八，為近五年來最低，貨櫃轉口也不敵東南亞國家競爭，去年竟出現負成長百分之六點六。

在國建六年計畫中，政府提出建立台灣為西太平洋交通中心目標，準備強化國際運輸系統，全面檢討現有的航、港設施。但是自去年開始，台灣地區貨櫃裝卸量成長率卻大幅下降，尤其轉口量成長率由前年的百分之十四，竟退為負成長。

主計處表示，由於印尼、泰國及菲律賓等東南亞國家，貨櫃碼頭陸續完工啟用，大量吸收經由台灣轉口的貨櫃，以致台灣地區轉口貨櫃大量流失。此外，政府為防止大陸產品經由台灣轉運第三國可能衍生的弊端（如違規轉運或冒用台灣製造商標等），加強管制，因而大陸進出口貨物經由台灣轉運者明顯減少。財經官員分析，國內貨櫃裝卸量的成長和經濟景氣有相當關連，例如民國七十九年景氣跌至谷底時，貨櫃裝卸及轉口量成長都比較低。近兩年國際景氣較差，國內進出口也不如以往暢旺，應是貨櫃裝卸量及轉口量趨低的主要原因之一。

根據統計，去年我國貨櫃轉口量為一百五十四萬TEU（折合二十呎當量數），較上年減少百分之六點六，基隆港與高雄港分別減少百分之二十五點六及百分之五點三。

就各港貨櫃裝卸量來看，以高雄港三百九十六萬TEU最多，較上年成長百分之一點二，其次為基隆港一百九十四萬TEU，較上年減少百分之三點三，台中港雖僅有二十八萬TEU，但是較上年大幅增加三成三，顯具發展潛力。

去年全體貨櫃裝卸量為六百十八萬TEU，較上年成長百分之零點八，為近五年來最低成長率，較八十年成長率百分之十二點二顯著降低。

相關新聞刊三版

外勞再開放引進約一萬五千人

陶瓷及水泥等六個行業專案辦理 由業者自行視需要人數提出申請

記者黃寶華／台北報導

行政院勞委會決定再開放陶瓷、水泥、棉紗、染整、石材和鋼鐵冲剪六個行業引進外勞，人數約一萬五千人。勞委會主任委員趙守博說，陶瓷等六個行業缺工嚴重，這些行業確實比較辛苦，業者反映再找不到工人，就要關門了，所以勞委會同意開放引進外勞。

這次開放引進外勞和前兩波最大不同是，勞委會不再指定行業和引進人數比率、配額等，而是民間自行視需要提出申請；勞委會指出，經實地調查、評估，陶瓷、水泥等六行業是缺工最嚴重的行業，才同意專案引進外勞，並不代表其他行業可比照辦理。

趙守博說，原則上他們要多少給多少，但是六個公會指出，每個行業缺工數在一千人至二千五百人間；這六個行業可以專案引進方式，不受配額的限制，陶瓷業等六個公會的會員只要認為有需要，可以透過法定程序，向勞委會申請外勞。

勞委會指出，今年第一季台灣地區的失業率為百分之一點三五，而且是在逐漸下降，就業人口都湧向「白領」工作，製造業幾乎都招工不足，所以再針對製造業開放外勞，不會影響到國內就業和社會安定。

國人勞動意願逐年下降，製造業苦於招工不足，要求引進外勞的行業越來越多，而且要外勞「便宜又聽話」。但趙守博說，引進外勞是為了解決勞動力不足，不是影響就業機會，所以外勞比照國內基本工資核薪，同時不會讓國際對我有「剝削外勞」的不良印象。

勞委會在民國八十年九月核准第一波引進外勞行業，額度為一萬五千名；八十一年八月又開放第二波引進外勞行業，外勞總數為三萬二千人，九月又再開放外籍女傭和看護工。除民間陸續引進外勞外，公共工程早在勞委會開放外勞前即專案引進，據估計，國內合法外勞數逾十萬人。

趙守博表示，外勞開放引進後，為避免影響國內治安，勞委會將加強管理，一方面給合法的外勞輔導管道，給予人道協助；另一方面取締非法外勞和不守法的仲介團體，近期內將和法務部協調，大規模查緝非法外勞，和整飭不守法的業者。

廠設台在法求要我 件組零機象幻產生

談洽法赴明緘世楊 技科高太航轉移

記者宋宗信／台北報導

我國向法國購買幻象二〇〇〇型戰機已成定局，經濟部政務次長楊世緘明天將起程赴法國，與生產幻象機的法國達梭飛機公司洽談兩國「工業合作」事宜，要求法國達梭公司在我國設置飛機零組件製造、組裝等相關工廠，將航太高科技技術移轉給我國。

除此之外，楊世緘並將到生產「空中巴士」民航機的法國航太公司參觀，必要時也將與該公司洽商「工業合作」事宜。

與楊世緘同行的還有經濟部航太小組辦事處主任祝如竹等人。

所謂「工業合作」，是指出售產品到我國的公司，必須從交易總額中提撥一定比率的資金，與我國廠商或機關合作，促使國外廠商的高科技技術引進國內。簡單的說，我國希望購買的不只是產品，也要引進技術。

經濟部也已決定要求售予我國核能四廠設備的外國廠商，必須與我國進行「工業合作」，而且，與六年國建有關的重大建設計畫，也都將朝「工業合作」的方向去作，以提高我國科技水準。

另外，楊世緘並將到英國與英國貿工部官員洽商兩國航太工業合資案。

隨後楊世緘將飛往美國，接受美國「美南中國工程師學會」頒獎，並在美國作幾場演說。

楊世緘明天（二十五日）啟程，預定六月七日回國。

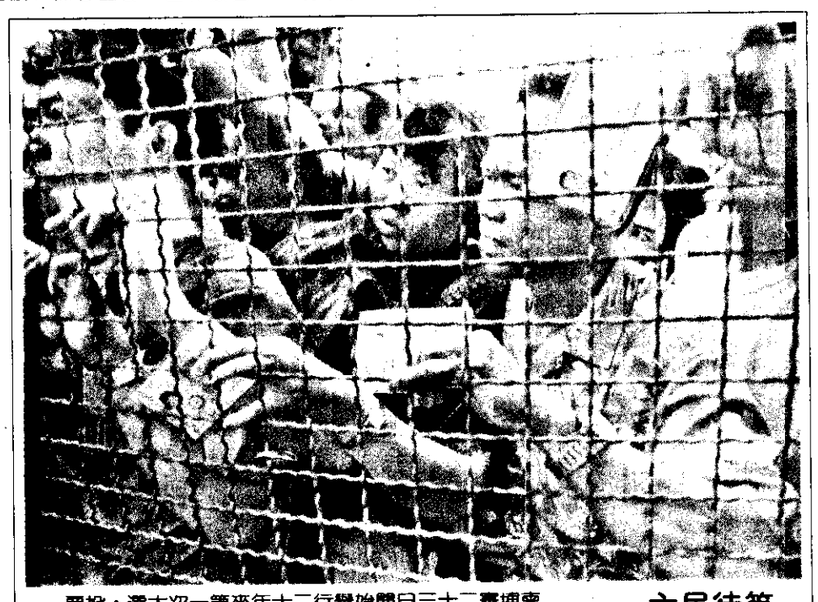

票投，選大次一第來年十二行舉始開日三十二棄埔柬的所票投個一邊金都首在民選批大為圖。躍躍奇出形情（社透路）。景情的票投要著搶後恐先爭外網絲鐵

主民待等
版九刊聞新關相

五百人以上社區應設專用下水道

新開發社區完成認定 適用新市鎮、國宅社區及都市更新地區

記者季良玉／台北報導

依下水道法和新修正的水汙染防治法規定，新開發社區應設置專用下水道，並向環保單位申請汙水排放許可，否則該地區不得有新設事業或新建築。但過去對何謂「新開發社區」沒有明確定義，環保單位執法困難，環保署已請內政部營建署解釋，完成對「新開發社區」的認定。

根據營建署在今年二月產業有關單位研商獲致的結論，「新開發社區」指經主管機關認定的社區，且合於下列情形之一者：（一）可容納五百人以上居住，或總計興建一百戶以上者。（二）依山坡地有關法規，在山坡地從事開發建築者。

營建署說，下水道法規定應設置專用下水道的新開發社區，適用範圍包括經政府核定開發的新市鎮、新社區、國宅社區及都市更新地區，或依都市計畫相關規定，應以整體開發方式（市地重劃、區段徵收）開發的地區。

至於社區人口的計算標準，都市計畫地區依建築技術規則建築設計篇「化糞池使用人數」方式計算，非都市土地山坡地地區，依山坡地開發建築管理辦法第九條規定辦理，以住宅區建築物的樓地板面積每卅平方公尺居住一人為準。

環保署已通知地方環保單位，依營建署的解釋，統計符合認定的社區數目，將要求這些社區申請汙水排放許可證，改善汙水處理設施，否則將請相關單位停發該地區新設事業執照和新建築建照。

相關新聞刊六版

躍躍票投選大寨埔柬

次首年廿舉選主民

好良序秩日首 備戒密嚴隊部國合聯 龍長排雨冒民選

聯合報系特派記者寇維勇、王派勇／金邊二十三日電

柬埔寨大選今天舉行投票，在聯柬和平部隊嚴密防護下，首日投票活動進行順利。金邊民眾對於二十年來首次民主選舉，表達前所未有的參與熱潮，各處投票站出現大排長龍情形，幾位柬埔寨重要領袖今天都完成投票，這項投票活動將繼續進行至廿八日。

柬埔寨上次選舉是一九七二年龐諾政府時代，本次大選舉行之前飽受赤棉威脅，監督大選的聯柬機構特別加強武裝力量，保護四百七十萬完成登記的合法選民，在廿一個選區一千四百三十處投票站投下神聖一票。

今天清晨金邊市兩勢不斷，但未減低民眾投票熱情，市中心幾個主要投票所，上午八點不到都聚集大批人潮等待投票。設在金邊市奧林匹克體育館全國最大投票站，早晨聚集了近千民眾排隊等待投票，聯合國維持和平部隊和選務人員，特別提高警覺，午後兩勢停止，投票民眾仍絡繹不絕。

在投票過程，民眾要經過層層關卡和金屬檢測器檢測，才能領取選票，但民眾都耐心等待，現場秩序良好。許多民眾投完票後，都表達對大選的支持，以及希望透過這次和平、民主選舉，為十七年來經過赤棉恐怖統治和內戰的柬埔寨，帶來真正和平，其中不乏內戰中殘障的人，也熱切表達希望和平意願。

聯柬部隊在維持選舉安全進行中，身著防彈衣、攜帶自動武器並配掛手榴彈，以達鎮嚇效果，街上有聯柬武裝部隊車輛往返穿巡，空中並有直升機來回巡邏，每個投票站同時安置柬埔寨警察以及聯柬文職人員監護。

柬埔寨執政的柬埔寨人民黨主席謝辛，八時許即到奧林匹克體育館完成投票，奉辛比克黨主席拉納瑞德九時許抵達同一投票站時，受到數百民眾熱情包圍，高喊「萬歲」，柬埔寨總理韓先、前總理宋申以及現任政府多位首長都完成投票。

書皮白防國表發再共中促決日

慮憂達表將相外日張擴速快備軍共中對 訪往六週琛其錢

【本報東京廿三日電】日本讀賣新聞今天報導，日本政府非常重視中共近年來在謀求軍事現代化時所進行的快速軍備擴張，因此，將要求中共保持國防預算的透明性。

據讀賣新聞報導，日本外務省人士透露，中共副總理兼外長錢其琛廿九日訪問東京與日本外相武藤嘉文會談時，武藤將代表日本政府傳達日本對中共在海空軍方面快速擴張軍備的憂慮，為了培養彼此相互間的信任，日本將要求中共重新發行國防白皮書等，公佈軍費的具體用途。

據報導，這將是日本首度在外交層面上要求中共具體公開軍事資訊；武藤嘉文在與錢其琛會談時，並將對中共有意擁有航空母艦一事表示遺憾之意。

錢其琛廿九日將經由南韓赴日訪問四天，至六月一日的訪日期間並將與日本首相宮澤喜一會談。

中共自一九八五年推行國防現代化以來，削減了一百萬兵力並改編軍區；九一年美伊波斯灣戰爭後，中共深感引進現代武器的重要，乃決定中長期軍事預算保持適度增長、提升武器裝備水準的國防方針。

中共九三年度的國防預算比前一年增加了百分之十四點九，自八九年度以來，中共的國防經費都呈兩位數的成長，雖然在占國民總生產毛額的比例上未見大幅增長，中共似仍維持經濟建設優先於國防建設的方針，但處理南沙群島的強硬態度，已讓東協各國與日本對中共的軍事大國化趨向甚為憂慮。

FEDERAL
優惠新客戶
750元
即日起至5月31日止，於
Federal開立客戶帳號，立刻擁有
運費抵讓750元一次！
FEDERAL EXPRESS
飛遞航空
免費服務專線
080-251-080

麵包花，紙粘土
中、日、韓材料，批發，零售
廉價供應
進口日本麵包土 特價
個性藝術坊
日本若林教授方佩玲主持
台北市忠孝東路3段192號3樓
TEL：(02)7771100、7772608

高手防水
省政府建設廳考驗合格省水證字第5633號
*承包大宗防水工程．
*全省施工．
*建築師．營造業．工地主任高手依照商業慣例為您服務．
*專門為您解決任何漏水問題
地址:北市吳興街500巷8號1F
TEL:(02)758-7489 FAX:758-7492
公司統一編號:23086319
負責人:許明發

八十二年度「加強公廁清潔維護計畫」
第二季髒亂公廁名單

縣市別	公廁名稱	管理單位
台北市	萬華火車站	萬華火車站
	洛陽停車場	洛陽停車場
	體專體育場	教育局
	建國花市	環保局
	新公園	環保局
	青年公園	環保局
	玉成公園	環保局
	雙溪公園	環保局
	西園市場	環保局
	古亭市場	市場管理處
	慈誠宮	市場管理處
台北縣	鶯歌火車站	慈誠宮
	台汽三峽站	鶯歌火車站
	四維公園	台汽三峽站
	中山公園	板橋市公所工務課
	溪頭公園	板橋市公所工務課
	環河公園	板橋市公所工務課
基隆市	基隆客運基隆站	板橋市公所工務課
	大佛禪寺（二）	基隆客運基隆站
	綜合體育場	環保局
	市公車總站	教育局
宜蘭縣	頭城火車站	車管處行政室
新竹市	香山火車站	頭城火車站
	中正網球場	香山火車站
	城隍廟	中正網球場委員會
新竹縣	新竹客運新埔站	城隍廟管理委員會
台中縣	巨業交通公司沙鹿站	新竹客運新埔站
	台汽清水站	巨業交通公司
	豐原客運大甲站	台汽清水站
	台汽沙鹿站	豐原客運大甲站
		台汽沙鹿站
台南市	大天后宮	禮俗文物課
	體育公園	教育局體健課
	鹿耳門聖母廟停車場	鹿耳門聖母廟
	社教館	社教館
屏東縣	潮州火車站	潮州火車站
台南縣	南鯤鯓代天府	代天府管建組
南投縣	中山公園	南投市公所工務課
	龍山公園	彰雅社區理事會
	柑子林招呼站	國姓鄉公所
嘉義市	嘉義客運站	嘉義客運總站
	棒球場	體育場
嘉義縣	嘉義客運朴子站	嘉義客運朴子站
	阿里山祝山	阿里山工作站
花蓮縣	花蓮市中硫公園	花蓮市公所
	花蓮市中山公園	花蓮市公所公務課
台東縣	台東市海濱公園	台東市公所
	高台茶葉展示中心	高台茶葉展示中心
高雄市	台汽高雄東站	台汽高雄東站
	高雄火車站前站	高雄火車站
	中山網球場	體育場
	臨特九～三號公園	前鎮區公所
	敬老亭	
	鼎泰公園	養工處
	四維公園	養工處
高雄縣	高雄客運甲仙站	高雄客運公司
	路竹火車站	路竹火車站
	鳳山中正公園	鳳山市公所建設課
澎湖縣	白沙海園	白沙海園

八十二年度「加強公廁清潔維護計畫」
第二季清潔公廁名單

縣市別	公廁名稱	管理單位
台北市	圓山市場	市場管理處
基隆市	基隆火車站	基隆火車站
新竹縣	新竹客運新庄子站	新竹客運新庄子站
苗栗縣	香格里拉樂園	香格里拉樂園
	火炎山西遊記遊樂中心	火炎山西遊記遊樂中心
台中縣	東勢林場	東勢林場
台南縣	仁德休息站	高速公路南區工程處
南投縣	碼頭停車場	南投縣風景區管理所
花蓮縣	花蓮機場	花蓮航空站
	太魯閣旅遊中心	太魯閣國家公園
		管理處觀光課
	中華路加油站	中華路加油站
	石梯坪旅遊中心	東海岸風景特定管理處、花蓮管理站
台東縣	鯉魚山風景區	台東市公所
	台東豐年機場	台東航空站
	池上火車站	池上火車站
高雄市	中央公園	養工處
	中正三路加油站	中正三路加油站
高雄縣	澄清湖風景區（兒童樂園停車場）	台灣省自來水公司第七區管理處
	阿公店湖濱樂園	阿公店湖濱樂園
	台汽客運岡山站	台汽客運岡山站

※桃園縣、苗栗縣、彰化縣、雲林縣、台中市等五個縣市
環保局未確實執行公廁檢查及督導改善工作。

行政院環境保護署