聯合報
UNITED DAILY NEWS
中華郵政台字第五九四號執照登記為第二類新聞紙類
發行人 劉昌平
今天十二大張 每份訂價拾元
第壹肆玖陸肆號
地址：台北市(10516)忠孝東路四段五五五號
電話：總機：7681234・7601616
訂報：7654312
商業廣告：7615142
分類廣告：7636775
採訪中心：7689036
地方新聞中心：7689297
本報所刊文圖非經同意不得轉載

今日天氣
市北台 19℃～24℃
市中台 20℃～30℃
市南高 21℃～30℃

中共暗示 兩岸三通三不政策將提前談判

李嵐清稱台灣難再固守「三通不」 蕭萬長表示政府已有因應方案

特派記者何明國、賴錦宏／北京十五日電

中共十四大黨代表、對外經濟貿易部部長李嵐清今天在記者會上表示，兩岸都成為關貿總協定的會員後，台灣當局的三不通政策將更難固守，至於屆時中共會否主動要求和台灣進行經貿談判，李嵐清表示，中共已經不只在經貿問題上，在其他問題上都已提出希望能夠和台灣談判。他同時表示，在中共加入關貿總協定後，理事會才能討論通過台灣入關的問題，而台灣的入關名稱是中國台北——台澎金馬單獨關稅區。

李嵐清表示，在關貿總協定成立台灣工作組的同時，關貿總協定理事會主席發表聲明，重點是，中共作為一個中國合法政府的代表，恢復GATT的締約國地位，而且引用聯合國一九七二年的決議；台灣是以中國的一個單獨關稅區這樣一個地位加入GATT，台灣使用的名稱是中國台北——台澎金馬單獨關稅區，此外，只有在理事會通過了中共締約國的地位後，才能討論通過台灣加入的問題。

至於中共何時能夠進入GATT，李嵐清表示，他對中共恢復GATT地位的前景持樂觀態度，因為中共在這次十四大會上宣布了大陸是實行社會主義的市場經濟，使得大陸的經濟制度與GATT的要求相脗合，但是進入GATT的時間表，並不取決於大陸，得看各締約國的同意。這是需要時間的。

李嵐清說，中共願意在恢復GATT締約國的地位後，作為中國單獨關稅區的台灣，也能夠儘快加入GATT。

記者周德惠／台北報導

針對中共放話兩岸入關後，將要求談判「三通」問題，經濟部長蕭萬長昨天說，這等我方加入關稅暨貿易總協定以後再說，目前並不急於討論此一問題。蕭萬長同時表示，我方已有腹案，因應入關後的兩岸經貿及三通難題。針對中共經貿部長李嵐清表示，一旦台灣加入關貿總協後，台灣當局三不通政策將更難堅守。蕭萬長作上述回應。

對於中共談話，蕭萬長先是不願正面回答問題，他指出，現在中共出了很多難題，要我方答覆，事實上沒有必要急在一時作回應，我們需要就談話性質及影響進一步探討、研究後，再作說明。

蕭萬長傍晚才又指出，兩岸經貿及三通等問題，須等到我方入關後再說；事實上，我方已有因應腹案，只是礙於時機，不便進一步說明。

經濟部有關官員分析指出，中共一再表明須較台灣先入會，但探討其中利害關係，中共一旦較我先入會，我國面對中共的壓力將加重，且中共可以會員國身分要求與我國談判，我國雖可引用逃避條款規避與中共談判，但也可能因而延誤我入會時間。

關於因應措施，有關官員透露，原則上，我國將以「逐步」、「漸進」方式，逐步推動兩岸經貿事務，以增加兩岸諸商空間，一方面我方絕不走兩岸經貿回頭路，以免落人口實；另一方面，視中共回應，逐步拓展兩岸經貿道路。

至於三通問題，有關官員說，這攸關國統綱領，最好由外交部及行政院大陸委員會決定對策，以為因應。

相關新聞刊二版

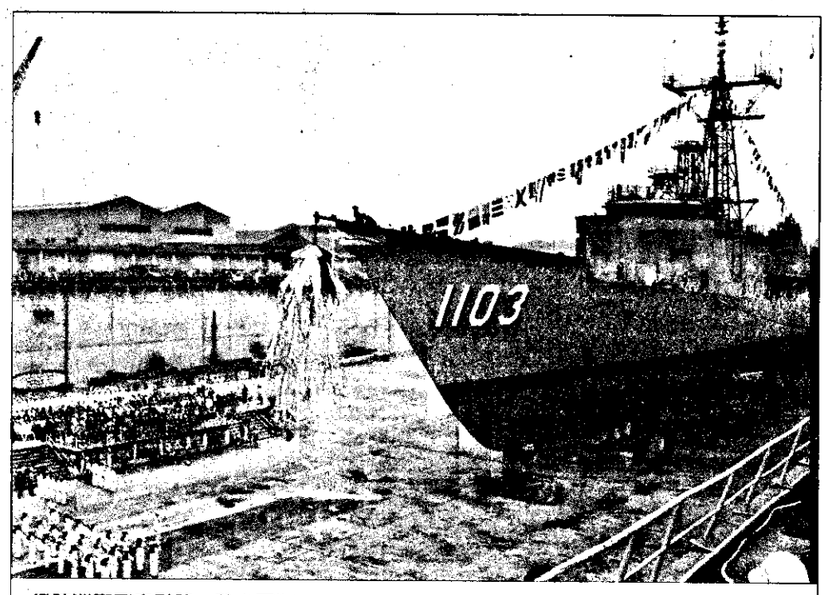

第二艘國造飛彈巡防艦

水下艦防巡彈飛書計號一華光軍海
在午上天昨，L號和鄭T艘二第
版四刊聞新關相 影攝／明秀林者記

。持主勝和劉由權典，水下名命廠總船中雄高

立委選舉 執政黨將提共同主張

約束黨籍候選人不得違反黨的立場 堅決反對台獨及一中一台訴求

記者黃玉振／台北報導

執政黨中央昨天初步決定，年底二屆立委選舉黨籍候選人共同主張中，在第一條即明確強調，堅持「一個中國」的自由民主統一立場，堅決反對「台獨」、「一中一台」及任何分裂國土的主張；同時，執政黨主張，依據國家統一綱領及台灣兩千萬同胞的意願，分階段實現國家統一的理想。

部分執政黨籍立委最近提出「一中一台」、「兩個中國」等論調，引起大眾議論，黨內高層也表示嚴重關切，為避免社會的疑慮，黨中央除多次重申「一個中國」的政策不變之外，昨天在主管會談討論共同主張時，一致決定以堅持「一個中國」、反對「一中一台」及「台獨」，作為年底選舉最重要的訴求。

執政黨這次決定在共同主張中，第一條即明示執政黨追求國家統一的立場，除約束黨內候選人不得違反黨的立場外，也明確與民進黨的「一中一台」主張作了區隔，對民眾的疑慮應有相當澄清作用。

執政黨中央昨天下午舉行主管會談，由中央委員會秘書長宋楚瑜主持，會中就二屆立委選舉黨的共同主張進行討論，會中原則決定提出廿項共同主張，近日將請省市黨部主委，分別徵求候選人的意見後，提報中常會通過定案，作為年底選舉時黨提名人的共同主張，爭取選民支持。

在共同主張的前言中，執政黨強調，中國國民黨是推展「台灣經驗」，促使大陸改變，主導中國自由民主統一，開拓中國人新世紀的政黨，因此，黨籍候選人在面臨國家發展的關鍵時刻，務須遵照李登輝主席「革新再革新」的指示，與全民共同攜手建設一個更民主、更公平、更富正義的社會。

共同主張的重要內容，除國家統一政策之外，還包括：

——繼續推動政治改革，厲行民主法治，提升國會問政品質與效率。

——加速地方自治法制化，充實地方財源，促進地方建設。

——加強國防建設，厲行精兵政策，研究開發國防科技，確保台海和平與國家安全。

——推展務實的外交政策，團結海內外同胞，積極參與國際組織與事務，全力維持僑民權益。

——維護審判獨立，端正司法風氣。

——嚴懲貪污不法，厲行廉能政治。

——整體規劃土地政策，有效利用土地資源，以持續經濟發展。

——改進稅制度，合理調整稅率，促進稅負公平。

這項共同主張並未提到最近民間積極推動的反賄選主張，文工會主任祝基瀅說，執政黨不只一次宣示反對賄選，共同主張未列入反賄選，並不表示不反賄選，事實上，執政黨一向反對賄選的。

中共排斥兩岸投保協定

對外經貿部長：對等政府間的協定 對兩岸「不切實」

特派記者張運祥／北京十五日電

中共積極爭取台灣企業界到大陸投資，但對台灣一再提出簽訂兩岸投資保障協定要求，卻仍無動於衷。中共對外經貿部長李嵐清說，雙邊投資保護協定，是對等政府之間的協定，兩岸要簽訂這種協定是「不切實」。

李嵐清表示，大陸頒訂的外商投資經營企業法，同樣適用於台商，在這項法律中規定，對外商投資不施行「國有化」。國務院也在一九八八年公布關於鼓勵台灣同胞至大陸投資若干規定，台商到大陸投資是有保障。

他說：「台商在大陸投資實際上也沒有發生不安全情況，問題癥結在台灣當局」。李嵐清將台商在大陸投資安全性問題，歸諸政府仍不允許實際三通，未正視許多台商已在大陸投資的現實。

李嵐清說：「要說不安全的話，我看這才是不安全。」他認為，只要台灣真正鼓勵台商到大陸投資，是可以找到適當方式來解決這個問題。

特派記者李信寬、尹乃肇／廣州十五日電

中共對外經貿部副部長谷永江今日肯定指出，「十四大」後中共對台經貿政策將不會改變，他表示，兩岸經貿關係應予擴大，但受場地限制，「廣交會」目前難以安排台商參展，但可考慮在春、秋兩季交易會之間舉辦一些台商能參加的大型國際博覽會，以增進兩岸經濟交流。

谷永江是參加此次「廣交會」的中共層級最高官員。他在開幕式後接受本報記者專訪時表示，「十四大」對台經貿政策將一如既往，沒有任何改變。

對於目前台商仍無法承租「廣交會」展售攤位，谷永江解釋說，由於「廣交會」參展的大陸廠商愈來愈多，目前展售攤位早已供不應求，實在容不下台商參展。

谷永江表示，有關方面將考慮在春、秋兩季交易會中間，舉辦各種形式的國際博覽會，屆時將歡迎台商踴躍參加，以發展兩岸多種形式的經濟交流。

對於「十四大」之後「廣交會」的改革趨向，谷永江指出，在過去計畫經濟體制指導下，「廣交會」是大陸最重要的外貿窗口及信息交流、技術合作中心，但由於外貿體制面臨變革，「廣交會」確應隨之創新，今後該交易會應面向國際，並確實依照社會主義市場經濟規律發展。

大四十共中析研求要揆郝

主民由自港香懷關 度態確明定堅有要府政示表

記者游其昌／台北報導

行政院長郝柏村昨天在行政院院會聽取陸委會大陸工作簡報後，特別就報告中有關中共召開「十四大」情形表示意見，他強調，各相關部會均要就其職責範圍內，注意研析中共「十四大」發展情形。

陸委會主委黃昆輝在報告中指出，中共召開「十四大」，先以「紅頭文件」頒發「關於加強改進思想宣傳工作建議」，藉以為鄧小平理論樹立權威。他表示，中共先召開十三屆九中全會，討論「十四大」代表重要議題，審議江澤民在「十四大」代表中央委員會所作的政治報告，這次會議中討論了「中國共產黨章程修改草案」，並確立鄧小平理論為中共黨的指導理論，將鄧小平提升到和毛澤東相等的地位。

黃昆輝說，中共「十四大」是以鄧小平建設「有中國特色的社會主義」理論為指導，確定今後一段時期的戰略部署，包括確立「社會主義市場經濟」和安排中共新領導班子。在江澤民的政治報告中，曾重申推動「三通」，反對「兩個中國、一中一台、一國兩府」和台獨，並首次將「一個中國」原則正式納入政治報告中，江澤民也表示「兩岸正式談判」的方式也可以討論。黃昆輝認為，由於江澤民在報告中仍堅持這些談判需在「一個中國的前提下」進行，顯示其「一國兩制」的原則並無任何鬆動。

中共中央所頒發的「加強思想宣傳工作建議」，陸委會指出，目前已傳至省級軍區，主要內容包括：深入學習鄧小平思想，以建設「有中國特色的社會主義」，以經濟建設為中心，思想宣傳工作要為這個中心服務，堅持「兩手抓」，一手抓緊物質文明建設，一手抓緊精神文明建設，要借鑑發達國家，尤其是「亞洲四小龍」的發展經濟，但是越改革、開放，越要加強思想政治工作。

除了上述文件外，中共「人民日報」社論和李鵬、吳學謙等人的講話，都以突出

股價上漲九十五點

成交總值達兩百卅多億

記者陸倩瑤／台北報導

在層峰關切股市的「心理喊話」下，國內股市昨天演出一場價量俱揚的「信心行情」，加權股價指數大漲九十五點，成為三千七百二十九點，成交總值急速放大到二百三十多億元。

股市昨天開盤受到彈性證交稅率話題激勵，市場投資人追價意願濃厚，開盤一個小時左右，成交值就突破一百億元，超過前天三個小時九十一億餘元。加權股價指數也上漲到三千七百點之上。十一時左右，指數大漲一百十二點，達到三千七百四十五點當天最高點，盤面上許多新上市股如偉聯、惠勝、上曜、美式家具等都亮燈漲停，鋼鐵類股如春源、友力、名佳利等也有強勢的表現，大盤一片欣欣向榮。

臨收前，獲利回吐的賣壓湧現，指數稍微回軟，大盤最後以大漲九十五點長紅收市，終場指數三千七百二十九點。共二百七十種股票上漲，幾乎「滿堂紅」，只有一種股票下跌，二十九種股票持平，成交值為二百三十四億餘元。

相關新聞刊三版

●中共對外經貿部：兩岸加入關總有利三通（二版）●許阿桂承辦案件清未能明曾傳訊張建邦（三版）●土地現值一年公告兩次，基層反應會累死（四版）
●趙紫陽拒絕中共對他的審查報告（二版）●張燦鑫可能交保；獨盟日本本部返台（四版）●下年度中央總預算歲出入差距達三千億元（六版）
●陳若男實詢主張「一中一台」曾見立院公報（二版）●監院一口氣糾正政院、省及北高市府（四版）●大陸女經濟犯束萍在台出境時被捕（七版）

市股日昨
升／牛
跌／熊
餘指權加
3729.02
95.80
值總交成
235億

蜜雪兒關係品牌19週年慶
81折
SMISO

KIRIN

新發售

麒麟罐裝啤酒

傾醉於東京魅力中
清新感受無以尚之

總代理：台灣麒麟工程股份有限公司
總經銷：三商行股份有限公司
服務專線：北部(02)811-0617
中部(04)359-3421
南部(07)747-8818.