聯合報
UNITED DAILY NEWS
行政院新聞局出版事業登記局版臺誌字第零零貳玖號
中華郵政台字第五九四號執照登記為第二類新聞紙類
發行人 劉昌平
每份訂價拾元 今天十一大張
第壹肆玖參號
地址：台北市(110)忠孝東路四段五五五號
電話：總機：7681234・7601616
訂報：7654312
商業廣告：7615142
分類廣告：7636775
採訪中心：7689036
地方新聞中心：7689297
本報所刊文圖非經同意不得轉載

今天日氣

市北台	23℃～32℃
市中台	23℃～32℃
市雄高	23℃～32℃

置留被案車匈涉 長處車公市北

。置留人二，員官名六談約昨局查調；利不強書黃對證事

台北市公車處長黃書強。 記者胡國威／攝影

記者高年億／台北報導

偵辦匈牙利公車採購弊案的調查局台北市調查處，昨天約談台北市公車處長黃書強、料務科長潘其鳴、幫工程司陳湘、亓戍江、工務員黃清輝和中央信託局副理俞何雄等六人到案，調查這一採購案是否有官商勾結弊端，經偵訊後，由於各項事證對黃書強不利，調查局到昨天深夜後，決定將黃及潘其鳴留置，今天上午偵訊後，再決定是否將他們移送法辦，而其他四名被約談人昨天已先後飭回。

據了解，調查局在偵辦這件弊案的蒐證階段，即已掌握不少不利公車處長黃書強的事證，因此，調查局辦案人員在首日偵辦行動時，即將黃書強列為重要嫌疑人，而向檢察官聲請了搜索黃書強住宅的搜索票，不過，因有關方面不同意調查局在一開始行動，就搜索台北市政府二級主管的住宅，因此，調查局當天未執行搜索。

而昨天上午調查局人員約談黃書強等六人之前，調查局長吳東明曾告知台北市長黃大洲此一約談的必要性，並獲得黃市長的首肯。

台北市調處經績密任務分配後，昨天上午向台北地檢署承辦檢察官陳明光聲請搜索票，即兵分兩路，迅速前往台北市公車處和中央信託局，展開全面約談涉案官員的行動，並同步搜索涉案官員的辦公室，查扣一批證物，將官員們帶回市調處偵訊。

據了解，調查人員昨天的約談偵訊重點，在查明台北市公車處當初審核競標代理進口這批公車的廠商資格時，是否有特別為依凱公司「護航」的情形，以及承辦官員在審核依凱公司送審疑經人變造的廢氣排放測試等相關文件時，為何沒有發現變造情形，讓依凱公司順利過關。

黃書強並辯稱，環保署於五月廿一日曾正式發函給公車處，指明這批匈牙利公車是否符合我國第二期廢氣排放標準，應由公車處自行審核，而根據公車處和依凱公司當初的合約規定，只要得標廠商提示獨立機構的測試報告，就可以過關。他認為市公車處和依凱公司所訂定的採購合約，這批公車的廢氣排放情形，應該是合乎標準的。相關新聞刊三版

日即自布宣，報公合聯著簽天昨荷渥長外杜那萬與（左）復錢長部交外國我
影攝／迪根程者記 。願承互相國兩起

拓展外交 創新模式 我與萬那杜相互承認但未建交

西南太平洋島國 與中共有邦交 顯示承認我與中共為兩個政治實體

記者陳智華／台北報導

我國外交關係模式又見新例。我國和南太平洋島國萬那杜共和國昨天簽署聯合公報，宣布即日起兩國依據國際法原則相互承認，這是我國首次與他國相互承認，而未建立外交關係。

前與中共有正式邦交，如此一來是否造成雙重承認。由於萬那杜目復表示，這顯示萬那杜承認我國和中共為兩個政治實體，但雙重承認並非我們想要就有，這是別人的問題。

昨天下午由我國外交部長錢復和萬那杜外交部長渥荷共同簽署聯合公報，錢復表示，我們希望與萬那杜加強關係，但在受限於人力及物力的情形下，無法到萬那杜設立代表機構，因此雙方先簽署聯合公報，宣布相互承認，下一步就是兩國建立正式外交關係，不過，雙方目前尚未談到建交事宜，還要看雙方的意願。

錢復指出，國際上不乏兩國只相互承認但未建交的例子，例如中共和利比亞於一九七一年相互承認，但至一九七八年才建交，而以色列則是片面承認中共，不過，對我國而言，與他國相互承認卻是首例。

由於相互承認在國際上屬於明示承認，在目前萬那杜同時也與中共有邦交的情形下是否已經形成雙重承認。錢復表示，他並沒有這麼說，不過，追求雙重承認不是我方想要就可以，還要看人家是不是能做到，至於萬那杜與中共未來的關係，萬那杜外交部長渥荷在記者會中表示，該國是個獨立有主權的國家，有權選擇自己想要的夥伴。

渥荷表示，目前萬那杜由溫和聯合黨和國家聯合黨共同執政，以前的政府與中共有邦交並不影響現任政府加強與中華民國關係的決心，雖然由於兩個聯合執政的黨意識型態不同，而只與我國宣布相互承認，但與我發展關係已經過部長會議投票通過，國內對此有共識，目前只有中共才持反對的立場。

渥荷指出，萬那杜已受到中共的壓力，但萬那杜是個獨立主權國，有權選擇自己想要的夥伴，不會受中共的影響，他指出，對萬那杜而言，台灣就是中華民國，而唯一的中國是將來必走的路。

萬那杜位於西南太平洋中，土地面積約有一萬一千八百八十平方公里，為我國的三分之一，比東加大一點，人口有十五萬，為南太平洋十四個島國中唯一的法語系國家，資源豐富，包括錳礦、可可、椰乾、牛肉等，主要收入靠觀光事業，國民所得約每人八百美元，過去為我國在南太平洋的漁業基地，目前總理為卡洛特，擔任反共聯盟會長時曾訪華多次。相關新聞刊二版

保障大陸台商 不拘泥投保協定

投資協議草案降為民間位階 維持單向保障精神 似為辜汪會晤作準備

記者何振忠／台北報導

行政院陸委會昨天召開「保護台灣廠商赴大陸地區的投資協議草案」座談會，這份草案已從「投資保證協定」的位階降為民間性的單向保障協議，似為海基會董事長辜振甫與大陸海協會會長汪道涵的會晤，預作準備。

陸委會昨天下午邀集經濟部投資處、海基會及相關學者、律師座談，討論我方草擬的這份草案。會議由陸委會副主委馬英九主持，馬英九在會後指出，政府對保護台商在大陸的權益，當朋做法是儘量保持彈性及靈活性，不一定要拘泥於國際間簽訂投資保證協定的架構。他說，中共國務院對於外來投資雖然有法令的保障，中共也視台資為外資，但在保障台資方面，我方認為仍有許多可以強化的地方。

昨天這場座談，陸委會的態度甚為謹慎，也儘可能對外保密。據瞭解，辜振甫與汪道涵預計十月下旬在新加坡的會晤，我方已主動提出如何保障在大陸台商權益的議題，陸委會昨天召開這個會議是否為此預作準備，頗受注目。

馬英九在會後說，辜、汪的首次會商，台灣廠商在大陸地區的投資保護將是商談的內容之一，我們希望他們的會面可以加速兩岸事務性的協商，政府對於合法前往大陸投資的廠商有必要加以保護。他指出，目前台商在大陸投資的困擾包括當地法令不健全、資金取得不易、黨派（法令外需繳的人頭稅）眾多、以及各地政府給予台資的免徵賦稅年限不一等。

據瞭解，昨天討論的「保護台灣廠商赴大陸地區的投資協議草案」，主要是取材自經濟部原擬的「兩岸投資保證協定」，內容還是維持單向保障的精神。這項改變，也象徵政府已主動規避慣用於國際間的保證協定的敏感性，而改為強調實質內容的保障協議，由官方位階降為民間位階。

惟據稱，昨天的溝通各方意見並不一致，有學者專家認為這個方法值得一試，但海基會的立場則認為這項協議恐難貫徹，中共是否接受也頗存疑，恐怕會在許多尚未獲致結果的事務協商之中，另闢一個不易解決的戰。相關新聞刊二版

服務業登「陸」可望十一月實施

開放赴大陸投資案 將分三類審查 陸委會協調會報獲共識

記者何振忠／台北報導

研議已久的開放服務業赴大陸間接投資案，行政院陸委會昨天召開專案協調會報獲致共識，未來將服務業區分為許可項目、專案審查項目及禁止項目三類，這項開放案將排入陸委會下個月的委員會議程，若一切順利，服務業開放赴大陸間接投資將可望在十一月實施。

昨天的專案會議中，初步決定可在第一階段開放的服務業包括：經濟部主管的批發業、零售業、國際貿易業、飲食業、娛樂業、個人服務業等八個大類：新聞局主管的書籍出版業、有聲出版業、電影製作、發行、映演業、廣電節目供應業、錄影帶製作業等；交通部主管的計乘車客運業、小客車租賃業、汽車駕訓機構業；環保署主管的事業廢棄物處理業等。

至於在第一階段列為禁止開放的項目，主要是交通部主管的航空、航海業，以及財政部主管的金融、保險業。

陸委會經濟處長陳明璋強調，這些項目只是初步的規畫，由於來不及排入明天的委員會議，所以將在下個月的委員會議中討論。

有關涉及商業行為的行業別，例如設計業、修理業、諮詢顧問業等，將請經濟部另訂輔導管理辦法予以規範。

昨天的會議也同時確定許可項目及專案審查項目的原則，前者指對台灣經濟無不利影響、小規模經營的行業、傳統性的行業；後者包括：對國家安全與經濟發展無不利影響、繼續在台灣地區進行投資計畫者、投資計畫規模應不超過台灣地區現有規模之一定比例、股票上市公司應經股東大會決議、無違反目的事業主管機關規定之特殊事項等。

詢質次一後最委立屆一 議開今期會90院立

記者李信宏／台北報導

立法院九十會期今天開議，行政院長郝柏村上午將率全體閣員作施政報告，並接受朝野立委質詢。由於郝揆宣示大政方針的時機，已十分迫近年底二屆立委選舉日期，此番政策攻防戰深受朝野兩黨立委重視。

未來四週八次院會的施政總質詢，是朝野立委在本屆任內最後一次與閣揆在國會殿堂公開對話。

執政黨立法院黨團王金平昨天下午曾召開小型工作會報，確認本會期開議日的議事準備事宜。王金平指出，依過去慣例，立委任內最後一個會期，委員通常會發生兩極化的表現型態。他說，立委「過激或消極放棄」均在黨團防範事項之列。

民進黨立院黨團成員昨天短暫會商後，原則決定將在今天的會議中，指派代表質疑立法院上會期最後一次院會通過的國代支給條例議事錄，並且表達對「一中一台」、股市弊案、公共工程進度和二次土改等未明朗或具瑕疵政策的基本批判立場。

民進黨今天無意承襲過去連續幾個會期開議日的衝撞戰術，如主動向執政黨挑戰，癱瘓立法院開議日關揆施政報告議程等作為。相關新聞刊四版

訴起遭將信丸金

金獻收溢認承 告報提方檢向今

【本報綜合廿四日外電報導】據日本報紙今天報導，日本執政黨自民黨大老金丸信已同意向檢方提出報告承認接受超額政治獻金，此舉將使檢方得以起訴他。

這三家報紙說，金丸的律師準備在今天或本周末以前提出報告。共同社則指出，金丸的律師已擬妥報告，承認金丸在一九九〇年大選前一個月接受執日本快遞業牛耳的佐川急便核心企業東京佐川急便公司的政治獻金，報告將在獲得自民黨最大派閥竹下派同意後提交檢方。

金丸現任竹下派會長。

檢方起訴金丸後，法官可能以即決方式處理，不開庭審理即作裁決，如此可免政治人物再受難堪。

朝日新聞說，本案可能動搖日本政府，因為金丸可能被迫辭去竹下派會長或眾議員職務。

聯合報系東京特派員陳世昌／二十四日電

因為涉及佐川公司的五億日圓獻金案，從自民黨副總裁位子下台的金丸信，將在明天向檢方正式提出「上申書」（答辯書）。據說檢方可能會以「略式上訴」（即罰金方式），對金丸信課以違反政治資金限制法的二十萬日圓左右罰金。

科見美語 East Harbour
進入科見 置身美國
一個與美國相同的學習英語環境
蘆慶南路分校・南京東路分校・士林分校・台中分校・高雄分校
9月29日 開課
增開快樂新鮮人班
恭喜您成為新鮮人!!
新鮮人的生活充滿了緊張、好奇，在新學期的開始，相信您已做好學習計劃來面對全新的課業。課餘之暇，建議您參加科見美語快樂新鮮人班，在科見完善的英語專業教授下，使您的英語在最短的時間內，突飛猛進。不但可以從容的應付課業，同時也為未來的求學或者就業紮下深厚的基礎。
班別
★基礎班★會話班★密集班★複音班
★商業會信班★三合一班★寫作班
★文法補習班★兒童班★會話加強班
★托福班★代辦留學★聯考補作班

蘆慶南路分校：☎(02)3219005
松江路分校：☎(02)5641600
南京東路分校：☎(02)7410365
羅斯福路分校：☎(02)3623876
南陽街分校：☎(02)3316281
士林分校：☎(02)8332979
高雄分校：☎(07)2610868
台中分校：☎(04)2233432

大宇汽車 DAEWOO
VIDA杯葛通貨膨脹，40萬以下唯一率先配備
ABS+LCD+動力方向盤+智慧型自排
當大家正因加裝配備而競相加價時，VIDA早已同時擁有四大豪華基本配備。
不到40萬，坐擁稱霸同級的超值配備
●氣囊式 ABS 防鎖死剎車系統，主要功能是加強緊急剎車時的操控能力，避免輪胎因過大的剎車油壓而鎖死，導致車輛打滑失控，並可減短剎車距離，當前方有事故發生時，您將有充足的時間緊急剎車，或是邊踩剎車邊閃避。對於穿梭壅塞都會或高速馳騁鄉間的您，有了ABS，就多了更安全的保障。
●LCD液晶顯示儀表板，以數據指示車況，有助於瞬間操控及判斷，其鮮明的色彩、先進的設計，尤其倍增駕駛座艙的科技感，同級車中，VIDA也是唯一有此配備者。
●智慧型自排＋動力方向盤＋最齊全的配備，使VIDA 3門成為1500cc轎跑車的超值典範，它不但有低風阻流線車身、美規超大型保險桿、微電腦噴射引擎和動力方向盤，同時具備最先進的TSS三階段安全系統和智慧型自排，堪稱「全配備」級車種，更重要的 VIDA加質不加價，您將以不到40萬元的代價，馬上享受超值VIDA！

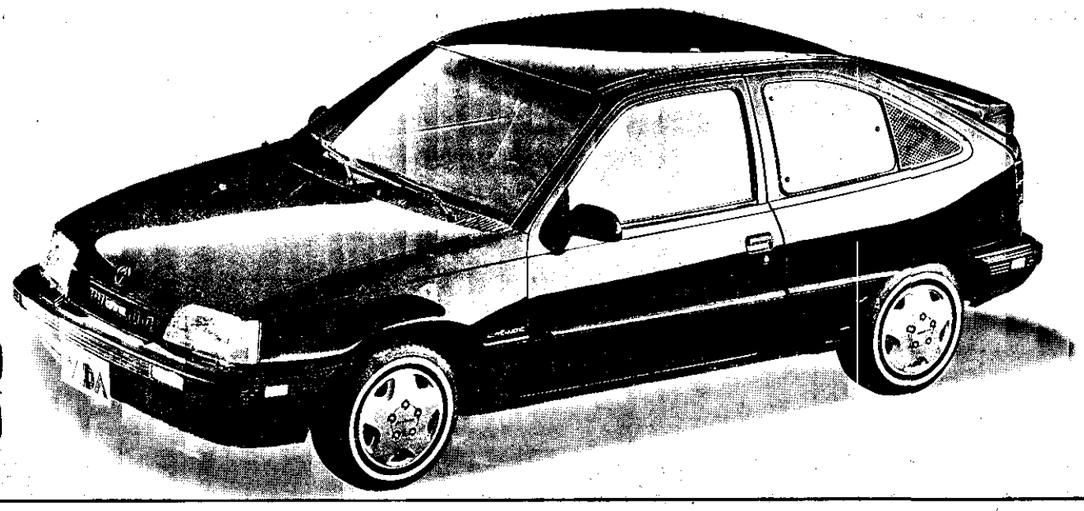
五門 自排348,000 〈不含ABS，LCD，動力方向盤〉
原廠零件降價30%・2年或5萬公里保固
三門 手排368,000 自排398,000
9/25、9/26於板橋遠東愛買9/26、9/27、9/28於台北ATT吸引力忠孝店、舉辦VIDA彩繪車活動，歡迎前往參觀！
'92 FANTASY/3D-5D
ABS防鎖死剎車系統
VIDA
LCD液晶顯示儀表板
1500c.c.轎跑車
總代理：東帝士股份有限公司
台北市敦化南路二段97號35樓
全省營業點

台北	台北市新生南路二段56號	TEL:(02)3970677
台北	台北市士林區中正路172號	TEL:(02)8321890
台北	台北市承德路四段291號	TEL:(02)8831001
景美	台北市羅斯福路6段78號	TEL:(02)9346286
新店	新店市中央路60號	TEL:(02)9175131
內湖	內湖成功路二段312號	TEL:(02)7960012
內湖	內湖康寧路3段19號	TEL:(02)6324635
板橋	民生路二段238號	TEL:(02)2538448
中和	中和市景平路506號	TEL:(02)2459946
三重	三重市重陽路一段6號	TEL:(02)9882737
樹林	樹林鎮中正路232號	TEL:(02)6871310
鶯歌	鶯歌鎮鶯桃路526號	TEL:(02)6707503
基隆	基隆市崇安街115巷8號	TEL:(02)4254678
宜蘭	羅東鎮中正北路307號	TEL:(039)542255
宜蘭	宜蘭市奚沙路394號	TEL:(039)286386
桃園	桃園市復興路448號	TEL:(03)3379735
中壢	中壢市中園路132號	TEL:(03)4511207
新竹	新竹市中華路二段122號	TEL:(035)316147
新竹	新竹市林森路319號	TEL:(035)257772
新豐	新竹縣新豐鄉新興路319號	TEL:(035)592160
苗栗	頭份鎮民族路405號	TEL:(037)635801
苗栗	苗栗縣苑里鎮新復里中山路129之1號	TEL:(037)851077
台中	台中市綠川路一段266之1號	TEL:(04)2338988
台中	台中市五權西路二段223號	TEL:(04)3895150
大里	台中縣大里鄉國光路一段121號	TEL:(04)2631334
太平	台中縣太平鄉東平路88之17之29號	TEL:(04)2774855
豐原	豐原市圓環東路274號	TEL:(04)5252862
豐原	豐原市圓環南路239號	TEL:(04)5281281
后里	台中縣后里鄉屯東村民生路123號	TEL:(04)5560909
東勢	東勢鎮豐勢路186-1號	TEL:(04)5876789
大雅	大雅鄉民生路318號	TEL:(04)5680396
清水	台中縣清水鎮中山路400號	TEL:(04)6237777
龍井	台中縣龍井鄉中華路一段48之1號	TEL:(04)6355307
大肚	台中縣大肚鄉沙田路一段260號	TEL:(04)6931312
大甲	台中縣大甲鎮水源路422號	TEL:(04)6875936
沙鹿	台中縣沙鹿鎮中樓路209之2號	TEL:(04)6321650
草屯	南投縣草屯鎮中正路928號	TEL:(049)354963
南投	南投市南崗三路45號	TEL:(049)257638
彰化	彰化市中山路三段922之1號	TEL:(04)7372277
彰化	彰化市線東路一段478號	TEL:(04)7615003
彰化	彰化縣溪湖鎮員集路2段318號	TEL:(04)8815767
員林	員林鎮中山路2段515號	TEL:(04)8337011
雲林	雲林縣虎尾鎮平和里24之50號	TEL:(05)6320050
嘉義	嘉義市北港路309號	TEL:(05)2379352～4
台南	台南縣永康鄉中華路794號	TEL:(06)2310991
新營	台南縣新營市復興路539號	TEL:(06)6561109
台南	台南縣仁德鄉中正路602號	TEL:(06)2701281
岡山	高雄縣岡山鎮介壽東路57號	TEL:(07)6262292-3
岡山	高雄縣湖內鄉中山路二段104號	TEL:(07)6994765
民族	高雄市民族一路700號	TEL:(07)3423705
苓雅	高雄市武營路437號	TEL:(07)7116045
三多	高雄市三多三路240號	TEL:(07)3311429
小港	小港區沿海一路42之3號	TEL:(07)8064009
大社	高雄縣大社鄉中山路410號	TEL:(07)3522227
鳳山	鳳山市濱清路162號	TEL:(07)7482199
旗山	旗山鎮延平一路357號	TEL:(07)6622673
屏東	屏東市建國路247號	TEL:(08)7535051
潮州	潮州鎮光復路116號	TEL:(08)7899836
東港	東港鎮中山南路13-2號	TEL:(08)7753654
東港	東港鎮中正路一段124號	TEL:(08)8351179
花蓮	花蓮市林森路40號	TEL:(038)360990
台東	台東市新生路465號	TEL:(089)328329
台東	台東市開封街667號	TEL:(089)328329
金門	金門縣金湖鎮復興街1號	TEL:(08)2333680

重要新聞

- 李郝體制圓融，執政黨高層互動良好 （二版）
- 嚴前總統病危；蔣仲岑獲頒一等雲摩勳章（二版）
- 王兆國：兩岸無必要商訂投資保障協定 （二版）
- 北市公車處急付尾款，事證不利黃書強（三版）
- 雷伯龍會計主管被收押禁見，（五版）
- 南縣副議長吳木桐持槍案審結判刑三年 （七版）
- 台塑六輕不實然動工；經部決收回利澤土地（四版）
- 李總統接見傑出華青，成龍興奮抒感 （五版）
- 政院修正大眾捷運法，北市議會反彈 （四版）

市股日記

升／牛 跌／熊

數指權加 3540.48 ↑11.06 億總交成 97.2億