聯合報
UNITED DAILY NEWS
行政院新聞局出版事業登記局版臺報字第零零貳玖號
中華郵政台字第五九四號執照登記為第二類新聞紙類
發行人 劉昌平
今天十大張 每份訂價拾元
第壹柒柒零號
地址：台北市(10516)忠孝東路四段五五五號
電話：總機：7681234・7601616
訂報：7654312
商業廣告：7615142
分類廣告：7636775
採訪中心：7689036
地方新聞中心：7689297

執政黨十四全大會 延至明年召開

今夏召開 可能延續二中爭議 高層決定暫緩 已獲李主席首肯

記者黃玉振／台北報導

原預定今年八月間召開的執政黨十四全大會，高層經審慎衡酌黨內情勢之後，決定延至明年舉行，據指出，十四全會延後召開已獲李登輝主席首肯，高層間並已達建立最後共識階段，這項重大的決定，近期將提中常會通過確定。

決策階層一直相當堅持今夏召開十四全大會，並曾初步擬定八月十五日或十六日揭幕，但三中全會的爭議至今仍餘波蕩漾，使得高層的態度趨於保留，最高決策當局在聽取各方意見後也認為，今夏舉行十四全會，黨可能無法負荷不同勢力間的衝擊，而同意十四全暫緩召開。

據悉，十四全會召開的時機，如執政黨無更特殊的考量，應是在明春三、四月間，最遲不會拖過明年上半年，以錯開明年底縣市長及省市議員的選舉。

有關十四全的召開，決策高層在年初即已原則決定在今夏舉行，中央委員會秘書長宋楚瑜在二月初一次會見新聞界的場合，甚至公開表達黨中央希望在今年舉行十四全會的明確態度，不過當時黨內對十四全會召開時機看法仍很分歧，多數中常委均主張明春舉行為宜。

據瞭解，高層堅持今夏舉行十四全會，除了依黨章規定每四年召開一次全會，希望準時舉行，以建立制度之外，去年底國代選舉大勝，乘勝追擊召開全會，對於權力的穩固有相當幫助，相對的，年底立委選舉，要再獲大勝並不容易，萬一選舉失利，黨務系統是首當其衝。因此如十四全明春再開，以成敗論英雄，對目前實際在位者頗為不利，高層傾向今年舉行十四全的態度被認為不難理解。

據瞭解，十四全會從今夏延到明春舉行，其間的轉折，不久前三中全會反映的整體形勢與氣氛是一個關鍵。有關總統選舉委選，目前仍未有定論，幾乎演成公然決裂，高層在最後雖達成緩議決定，但因這次爭端夾雜黨內不同勢力的較勁，爭議雖暫平息，但黨內普遍認為，裂隙的彌合絕非短期可達成，如今夏即召開十四全會，很可能使黨內競爭更形白熱化，決策高層因而不再堅持今夏舉行。

針對十四全會的召開，中常會於日前決議由秘書處及組工會彙整黨內意見，據悉，多數中常委及中央委員較傾向明年舉行的態度並未改變，地方基層則因年底立委補選責任吃重，也不願內選舉黨代表而旁生枝節，黨內傾向明年再開十四全會的態度已十分明顯，決策核心衡量情勢後，也不再堅持初衷。

依黨章規定，全會每四年召開一次，由中央委員會召集之，認為必要時，得議決展期。

據悉，組工會及秘書處在完成意見整理之後，可望近期內即提報中常會定奪。

毀燒館行公蔣 火失莊山興復

疑可因原指則案民救搶與參 火縱為人是能可太不為認管代團國救

記者王韻齡／復興報導

桃園縣復興鄉先總統蔣公行館前天晚上發生大火，火勢燃燒三個多小時才被控制，整座行館都被燒毀，許多珍貴的史料、書畫，也在奔騰烈焰中化成灰燼。起火原因消防人員在鑑定結果沒出來前，不願做任何臆測；代管行館的救國團團委會認為不太可能是人為縱火，但參與搶救的民眾則認為原因可疑。

至於起火點的位置，警方初步鑑定是在臥房的浴室。警方並在浴室內找到兩條斷落的可疑電線，這與一般火場電線在高溫燒灼熔解後多糾結難分的狀況不同，警方將進一步調查這兩條電線是否為行館原有線路。

位在復興鄉角板山復興山莊內的蔣公行館，建於八十多年前的日據時代，為木造平房建築，由總統府委託救國團桃園縣團委會代管，平日均開放供民眾參觀。

前天晚上十時五十分，夜宿復興山莊青年活動中心的遊客，發現行館內蔣公臥房後方喬角冒出火光，立刻通知山莊管理人員報警，並與山莊工作人員拿著滅火器趕往搶救。

桃園縣消防隊復興小隊就在行館隔壁，值夜消防人員立刻出動兩輛消防車趕往，但因通往行館的林間小道太窄，消防車開不進去，消防人員只好將車停在山莊入口，接水帶到火場灌救。

同一時間山莊工作人員與遊客一方面忙著搬運行館內物品，一方面拿著滅火器救火，將十六具滅火器全部用完，仍無法把火勢壓制下來，等消防人員接好水帶到火場時，已是滿天火光，整座行館蓋為烈火籠罩。

消防人員立即通報隊部，緊急調派全縣十六輛消防車支援灌救，直到昨天凌晨一點四十分才將火勢控制住，但仍有火苗不斷從悶燒的木材、瓦片中竄出，五度復燃，到傍晚才完全熄滅。

代管總統行館的救國團桃園縣團委會總幹事王福生表示，火警發生時，雖然行館內沒有住人，燈火也全部熄滅，起火原因難奇，但他認為不太可能是人為縱火；不過參與搶救的民眾卻紛紛表示，這場火災發生在蔣公逝世紀念日前夕，時間上很敏感，且火苗竄自蔣公臥房後方喬角，並快速延燒，在最近幾天陰雨不斷的情況下，似乎不太可能「天乾物燥」引發火苗，究竟為何失火實在令人懷疑。**相關新聞刊第三版**

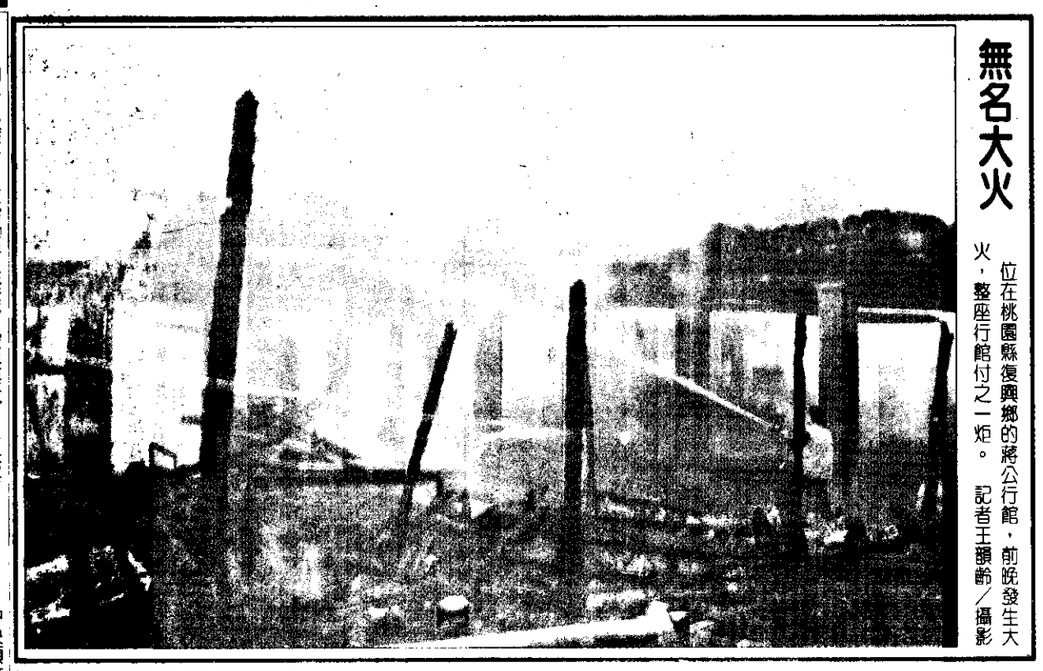

無名大火 位在桃園縣復興鄉的蔣公行館，前晚發生大火，整座行館付之一炬。 記者王韻齡／攝影

開發圖們江 聯合國不排拒台灣參與

開發計畫署高級官員表示並未限制非相關國家或地區提供資金

聯合報系美加新聞中心記者傅依傑／紐約三日電

聯合國開發計畫署（UNDP）高級官員三日表示，牽涉中國大陸、蒙古、南、北韓、日本、俄羅斯等的圖們江開發計畫，並未限制其他國家或地區參與；台灣若評估此計畫對本身有經濟價值，不排除台灣也有共同加入的可能性。

UNDP已決定提供三百萬美元，對圖們江開發計畫的可行性進行評估，預期費時十八個月。

相關國家的代表將於四月底齊聚北京，討論該計畫。

開發中國大陸與北韓界河的圖們江，是UNDP最新推動的一個多國計畫，參與成員包括中國大陸、蒙古及南、北韓，另日本、俄羅斯與亞洲開發銀行為觀察員。整個領域包括蘇聯的海參崴，中國大陸吉林省的琿春、延吉，北韓的羅津與清津等重要城市，構想是建成一個貿易與運輸區，以推動當地的經濟發展。

主管該計畫的UNDP亞太司副司長班傑明・布朗指出，圖們江的開發對深處內陸，急需出海口的蒙古、經貿閉塞的北韓，及向未著力開發該地區的中國大陸與俄羅斯，都有經濟上的價值。

布朗接受訪問時表示，圖們江計畫著手開發所需經費可能在百億美元以上，費時多久，目前難以預期。

布朗指出，圖們江計畫資金籌集並不限制該地區以外的國家參與。在中共、北韓、俄羅斯都缺乏資金情況下，如台灣評估此計畫對本身也具經濟價值，並不排除台灣也有共同參與、提供資金援助的可能性。但布朗表示，原則上UNDP的計畫，以聯合國成員為主，因此台灣若有意參與此項開發計畫，或許有非經濟因素上的困難。

但布朗也指出，歐洲一些商會組織、美國的製造業者聯盟，也都對圖們江開發計畫表示興趣，如未來確有開發價值及可行性，別國的私人企業能否加入，應會有進一步的考慮。

工動前末紀世本 壩大峽三

建興即立要味意不過通大人指長部利水共中 定而況情展發濟經來未視院務國由期日際實

特派記者尹乃肇／北京四日電

中共水利部部長楊振懷，今在三峽水壩的記者會上說，雖然興建案已獲人大通過，但不意味將立即動工，而實際的日期，得視未來「中國」經濟發展情況而定。

楊振懷說，大約是在本世紀末前的某年，由國務院決定。

因遭三分之一人代的反對，多位港、台及外國記者，今天質疑工程的可行性、經濟效益、及資金的籌措，楊振懷說，動工前，「中國」必須以積極穩妥的原則，做好工程前期的準備工作，按照基本建設程序進行，並制定全面細緻的投資方案和移民規劃。

在談到投票情況時，他認為整個投票包括反對票和棄權票都體現了人代對人民、對國家負責的態度。

大陸目前最大的水利樞紐葛洲壩營因缺乏前期準備而炸壩重建，三峽是否會出現同樣的問題，能源部水電總工程師潘家錚答說，葛洲壩並未炸，只是暫停，後來也完成工程。他說，三峽工程論證了近四十年，決不可能出現規劃不足的問題。

國務院三峽地區經濟開發辦公室主任李伯寧表示，「中國」希望台、港、澳同胞共同關心參與三峽的建設，國務院亦將擬定相關吸收資金的辦法。

李伯寧也承認，移民經費為控制工程預算重要的一環，百萬移民工作，確為世界空見的大工程，他說，既確定要建壩，早移民比晚移民好，拖延一年，經費便增加十七億之多。他相信能做好移民工作，預算便不致超出太多。

楊振懷則表示，希望增加外資的比重，並與世界地質、水工等科技人員密切合作。

對於黃順興三日怀葛議事的行為，中共官員認為這是民主的具體表現。

係關面全展發國我與盼亞尼沙愛

息訊傳華訪然悄戴馬席主副會委交外會國

記者胡玉立／台北報導

我國與波海三國中的愛沙尼亞，可望有進一步的關係開展。愛沙尼亞國會（Sejm Council）外交委員會副主席馬戴日前悄然訪華，在離華前他指出，愛沙尼亞希望與台北發展包括全面外交關係，並希望台北能給予愛沙尼亞信用貸款，協助其恢復經濟繁榮。

馬戴是於上月廿七日抵華訪問，在拜會外交部長錢復、次長房金炎及其他相關單位首長之後，於本月一日離華。據了解，愛沙尼亞的政局至今仍然呈現變動狀態，外交部長及該部副部長均出缺，馬戴目前被外界看好是未來的副總理或外交部長人選。

自稱是代表愛沙尼亞政府來華磋商雙邊關係的馬戴，在接受記者訪問時指出，愛沙尼亞希望與台北發展全面的外交關係，包括政治、領事、及經濟三方面。

至於愛沙尼亞如何面對去年九月十一日與中共建交時所作出「不和台灣建立任何形式的、正式的、官方的關係」這項承諾，馬戴表示，愛沙尼亞是一個獨立的國家，能夠自由地處理外交事務，並不擔心中共的威脅。馬戴並指出，中共顯然無法在愛沙尼亞發展期間提供任何幫助；在還沒有加入聯合國之前，愛沙尼亞的確擔心過中共的態度，現在則不一樣了，何況，拉脫維亞也已經與台北建立了總領事級的關係。

我國與波海三國的交往，一直是以拉脫維亞為主要突破點，去年十二月該國外交部長尤肯斯曾來華訪問，今年一月間我國北正式在拉國首府里加成立兼管波海三國的總領事館。至於愛沙尼亞與我之間的進展，較具體的是該國對外經濟關係部長皮爾大於一月間來華訪問，並同意改變中愛兩國互設代表團的名稱為「中華民國（愛沙尼亞）代表團」。

今日氣象
台北市 17～22°
台中市 17～29°
台南市 20°～31°
新聞提要
●四一九遊行，重演「逼退老賊」學運模式？（二版）（三版）（三版）
●專題：台灣進入「高消費低儲蓄」時代
●蔣公行館火場發現可疑電線
●中央預算開審，立委喊價可期（四版）
●外籍女傭市場抬價（五版）
●民意調查：六成民眾支持小店戶開發票（六版）
●變更都市計劃，地主可能要「付費」（六版）
●十信案行員被判賠償一億元（六版）
●鄭周永宣佈競選南韓總統（八版）

行政院環境保護署徵聘用工程人員
一、目的：為徵垃圾資源回收（焚化）廠興建工程聘用工程人員（徵數名）。
二、應徵人員：（一）總工程司及正工程司各一名，以興建台灣地區垃圾資源回收、焚化）廠數座。（二）自即日起至民國八十一年四月十五日止。
向本署垃圾資源回收廠興建工程處索取。
（二）親到台北市公園路三十號國揚大樓五樓行政院環境保護署垃圾資源回收廠興建工程處索取。
（三）函索者：請於信封書明「索取焚化廠興建工程人員聘用三十號」並附回郵信封寄台北市公園路三十號行政院環境保護署垃圾資源回收廠興建工程處收。
三、報名期：民國八十一年四月一十日前（以郵戳為憑）於信封書明「應徵焚化廠興建工程聘用工程人員」以掛號郵件將報名書表寄（親自送達者不予接受），台北市公園路三十號垃圾資源回收廠興建工程處收。

十仁整形外科
郭劍芳醫師主治

●雙眼皮 ●隆鼻
●除皺拉皮
●黑色胎痣
●紅色血管瘤
●刺字紋身消除
20年經驗・一次手術永久負責
地址：台北市忠孝西路一段122號4F（北門郵局對面）
TEL：(02) 3315796・3110653

Pay Easy・Take Easy・精明台北人・Just Do it！
全球家OK 全球家OK EVERYONE SMILE 16層開放空間大樓
全球家OK 桃園城家OK
總價326萬起賣25坪～28坪溫馨2人房・總價415萬起賣32坪～37坪舒暢3人房・總價498萬起賣38坪～48坪家溫4人房
●門前全新經國路，隔鄰大興西路，條條30米大道，長線短線好OK。
●北一高、北二高、西濱公路、機場捷運線……利多聯手鐵定OK。
●五星大餐小吃價，一路輕鬆○付款，您愛OK，我也愛OK。
●中正大計劃長紅核心，人人看好，內行OK，外行人也OK。
●21棟16層New Town大手筆，20項繽紛休閒天地，高優質品味真OK。
全省容積率實施在即，現在不買，更待何時!!
建築成本提高，營建利潤降低，房價勢必翻漲，現買OK，增值馬上看得見！
〈訂金10萬買一戶・結構工程○付款〉75%貸款・10%公司優惠付款，想OK、愛OK，您一定買得起
投資興建：全球建設
關係機構：景泰建設・合惠建設・泰隆窯業
建築設計：王紀凱・李丙丁建築師事務所
景觀設計：大喬木景觀
大樓管理：新光高樓管理
契約鑑證：永然法律事務所
建照號碼：81(桃)建字第0098號
土地使用區分：住宅區
行銷企劃：穎家廣告
工地地址：桃園經國路・大興西路旁
OK專線：(03)3268766・3268800・3268722