聯合報
UNITED DAILY NEWS
行政院新聞局出版事業登記局版臺報字第零零貳玖號
中華郵政台字第五九四號執照登記為第二類新聞紙類
發行人 劉昌平
今天十大張 每份訂價拾元
第壹肆柒貳壹號
地址：台北市(10516)忠孝東路四段五五五號
電話：
總機：7681234・7601616
訂報：7654312
商業廣告：7615142
分類廣告：7636775
採訪中心：7689036
地方新聞中心：7689297

今日天氣
台北市 11°～14°
台中市 10°～17°
高雄市 12°～20°

執政黨第二階段改革 黨政軍將作彈性新詮釋

一國兩制 中共將不輕易提對台用武及避談兩岸關係為中央與地方 一個中國之下兩府、兩區等看法可交換意見

特派記者賴錦宏、尹乃肇／北京十二日電

中共主管對台事務官員透露，中共將對「一國兩制」作出新的詮釋，配合務實交流活動與政策，促使國共兩黨坐上談判桌。據稱，中共「一國兩制」的底線是，一絕不承認台灣為「對等政治實體」；二絕不承諾放棄武力犯台。具體做法則是：一中共領導人不輕易提對台使用武力；二提及「一國兩制」時，不將中共與台灣的關係定位成中央與地方。換句話說，中共將避談中共為中央，台灣為「特別行政區的說法，減少矛盾。

據稱，中共目前宣傳「一國兩制」的重點將放在統一的意義上，暫不凸顯「兩制」的解釋。中共認為，只要兩岸當局同意統一在「一個中國之下，所謂「一國兩府」、「一國兩區」可以「交換意見」，但「一國兩制」基本原則是不會改變的。

中共官員指出，從去年下半年（六月七日中央台辦負責人的講話）到今年江澤民在政協新春談話會的講話可以看出，中共已給予台灣更大的「空間」，並在政策及做法上較有彈性。試圖以務實靈活的對台政策，開創「一國兩制」在台的空間。這是自一九八四年鄧小平提出「一國兩制」構想以來的一大突破。

主管對台事務的中共官員表示，賦予「一國兩制」新意義，確實仍在「摸索」中發展，意見分歧。可以確定的是「一國兩制」的基本精神與原則是絕不會改變的，沒有妥協或折衷的餘地。他說，當前的目標是兩黨高層進行談判打開統一僵局，過程則由各項務實政策來推動，以完成「三通」階段性任務。

據悉，中共內部對賦予「一國兩制」新意義的意見十分分歧。有人認為，應強調統一在一個強大的中國之下，「一國兩制」的真義就在於「統一分裂的中國」，避談誰是老大、老二，不談以大吃小或以小吃大，也不談誰統一誰的問題，更不凸顯「兩制」的解釋；有人認為「一國兩制」應強調在經濟上的意義，台灣是私有制，而大陸是社會所有、集體所有、私有的混合制，沒有矛盾與對立，有的只是雙方愈來愈深的依存關係和經濟上的互補性。

中共官員坦承，近年來台灣內外局勢的變化和國際局勢的演變，確使中共重新檢討兩岸關係，及「一國兩制」的速度與幅度，以更理性的態度調整腳步。如蘇聯瓦解後，國民黨當局對中共前途的誤判（「中共是明日的蘇聯」），期待中共瓦解的心態；「台獨」勢力的囂張；島內贊成「不統不獨」的人佔絕大多數的狀況；兩岸交流不時因「主權」的爭議而停滯；「三通」遲遲未有進展，都促使新的「一國兩制」政策早日出台。

中共官員表示，「一國兩制」不管如何變化，都不會作出放棄武力的承諾。因為，中共是以此防止外國勢力和台灣獨立。他表示，台灣人民對「一國兩制」的抗拒，除不了解外，多是不安全感和不信任感，多交流、接觸，可以培養兩岸的信任，而不安全感則是多餘的。中共早已明示「和平統一，一國兩制」的政策。

中共官員強調，台灣應重視江澤民於今年元旦茶話會上提出「國共兩黨派出代表，進行接觸，就正式結束兩岸敵對狀態等事務進行談判」的建議，這是一個重要訊息。據稱，這即是對台灣長期要求中共承諾放棄武力犯台的回應。重點是，兩岸要「談」，就必須是兩黨高層來談，「和平統」才會有進展。他表示，在「一國兩制」的基本方針認同下，台灣所謂「一國兩府」、「一國兩區」等看法，可以彼此交換意見。

統一超商加盟店「募集中」
你是100%老闆，你有100%利潤
加盟條件：
1.30坪以上店面(自有或承租均可)。
2.具熱誠、願接受一系列教育訓練者。
加盟專線：
北區：(03)4523191-6
中區：(04)3591158-167
南區：(07)6972125-9
連店開發組
統一超商便利商店商品、設備之供應商。

第二階段 憲政改革定稿

定規取錄區省按試考員人務公消取擬另 事人院三察監試考法司名提會員委選遴立成能可

記者陳世耀、黃玉振／台北報導

執政黨第二階段憲政改革經修憲策劃小組數月來密集研議後，修憲初步結論已出爐，計分五大項目，增修條文將多達廿餘條。這項初步結論十八日起將與朝野國代、黨內中堅人士作最後溝通後，可望提報三月四日的中央常會通過，再提交三中全會，作成對黨籍國代的政治任務提示，轉化為憲法條文。

修憲小組前天完成初步討論後，執政黨預定後天至廿一日，分五梯次邀請黨籍國代座談，隨後於廿四日至廿八日邀集中央委員、候補中委、中評委等座談。與民進黨中央民代的溝通，初步排定在廿七日，但因人選尚未敲定，加上政黨審議委員會可能於廿四日作出解散民進黨的處分，使朝野對憲改的溝通，蒙上不確定的氣氛。

目前已接近定稿階段的修憲方案包括：「關於總統選舉與國民大會之改進」，「關於總統、行政院及立法院間關係之改進」、「關於司法院、考試院、監察院之改進意見」，「關於地方制度及與中央權限劃分之改進」以及「關於基本國策之規定」等五大議題。

有關監委產生方式，因前天修憲小組會議中決議增列「監委由總統提名，經省市議會同意後任命」的選擇方案，與「總統提名，經國民大會同意後任命」的原案並陳，執政黨將於近日聽取省、市議員意見後再作定奪，其餘所有方案均已定稿。

有關總統、副總統選舉，將採「委任直選」制，由人民直接表明其支持之人選，委任國代選出；國大則有補選及罷免總統、副總統，修改憲法，及同意總統提名之司法院、考試院人員等職權；至於監察院的人事同意權，最後定案極可能仍由國大行使，而不是省市議會。

在總統、行政院及立法院三者間的關係方面，採行現行制度的改良制，較重大的變革是，增列行政院長對立法院之決議或法案不贊同時，得報請總統解散立法院的規定，行政院長的副署權，不包括總統對行政院長的任免命令；至於長久以來備受爭議的行政院長任期問題則規定，行政院長是否應於新任總統就職前及立法院改選後辭職，可由實際政治運作形成憲政慣例，以謀解決。

司法院、考試院、監察院的改進方面，三院正、副院長、大法官及考試委員，均將由總統提名，經國大同意後任命。據瞭解，未來總統府或執政黨內，可能成立類似遴選委員會的任務組織，使三院主要成員的提名任命具有集體決策色彩。

至於考試院職權，仍維持考試、銓敘、保障、撫卹、退休等事項；並仍掌理公務人員任免、考績、級俸、陞遷、褒獎之「法制事項」，其執行將由人事行政局負責。

有關公務人員考試「應按省區分別規定名額分區舉行考試」的規定，將暫不適用，此舉應有打破省籍劃分，促進考試公平的效益。

對原屬「其他」的第五議題明訂為關於基本國策的規定，對殘障者福利、自由地區山胞福祉以及經濟、科技及環保條文均作了明確規定。

相關新聞刊第二版

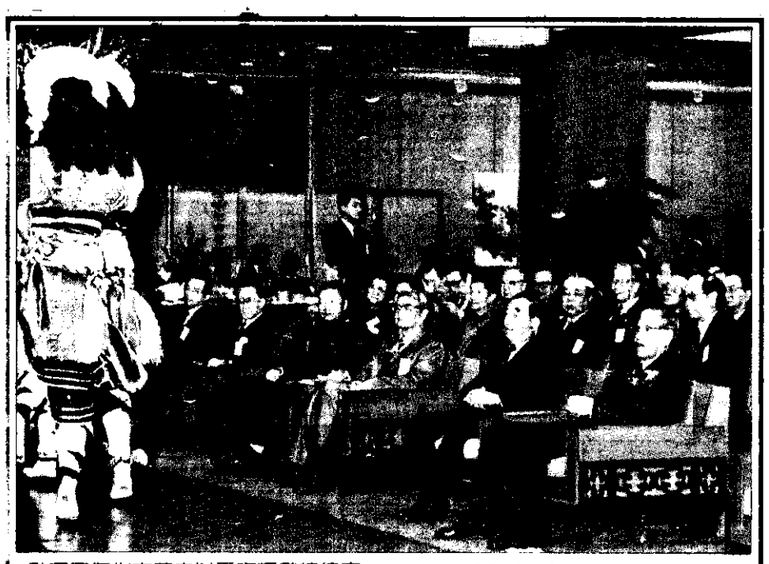

動運興復化文華中以天昨總登統總李中聯會際國北台在加參，分身長會會總；動活誼聯」蓄文春新「的行舉辦會宴心

總統參加新春文薈聯誼

影攝／正士楊者記。演表樂音管鋼及蹈舞地山、謠歌、獅舞賞欣起一士人界文藝跟版場實化文刊聞新關相

中共暫難入歐盟貿協總

美國歐體全力封鎖 節細會入論討決否

【本報綜合日內瓦十四日外電報導】由於美國及西方國家的全力封鎖，中共想早日進入「關稅暨貿易總協定」的願望今天宣告破滅。

為期兩天的關貿總協中共入會資格審查工作會議今天結束，據接近會議人士透露，美國及歐洲共同體在會中曾稱讚北京當局邁來在開放經濟方面所作的努力，但表示如欲入會，尚需更加努力。

據表示，美國代表團在審查期間曾兩度正式地否決提前展開處理中共入會的流程。美國代表指稱，就在過去兩、三年內，中共還實施過新的貿易限制。

美國和歐體強調，在中共對有關其自由化方案能提出令人滿意的答覆前，將不討論中共入會的細節問題。由中共對外經濟貿易部副部長佟志廣率領的中共代表團在兩天的審查過程中，曾再三要求直接進入討論細節階段。

由於中國大陸經濟面的錯綜複雜，如欲擬就一分涵蓋周延的入會協議，可能需時數年。根據報導，關貿總協的一個工作小組已於今天下午開始研擬接納中共入會可能需要考慮的細節問題，但瑞士籍的關貿總協執行長吉拉德今天在結束審查會議時，並未宣布下次開會時間，而僅表示可能於四月底或六月初再說。

關貿總協成立於一九四七年，目前有一百零三個會員國，中華民國為其創始會員國。一九四九年北京政權成立，雖然加入，卻旋即退出。由中華民國喪失聯合國會籍而被迫放棄。中共於一九八六年開始企圖以「中國」名義申請重新入會，經關貿總協交付審查小組審查其入會資格。一九八九年中共在天安門廣場血腥鎮壓民運，審查工作於次年九月暫停，一直到本次審查會議方才恢復。

例為不下 艇潛我售拒荷

力壓共中於從屈次一後最是說長部濟經 弱軟府政責指論輿

【本報綜合十五日外電報導】荷蘭朝野今天分別指責政府不出售潛艇予中華民國的決定，經濟部長安德瑞森公開表示遺將是荷蘭政府最後一次屈從於中共的壓力。

安德瑞森在接受荷蘭電台訪問時指出，中共默許法國出售巡防艦予台灣，但卻不准荷蘭出售潛艇，是歧視荷蘭的作法。

他說，荷蘭當局在決定不出售後已有下不為例的決心，「到此為止」。

若干民間團體和輿論今天紛紛指責荷蘭政府軟弱，捨中華民國正路而就中共。「電訊報」的大標題說，這個決策是「最大的政治錯誤」。

在海牙國會大廈及政府大廈前，昨天有數百名工人在抗議，這些工人大部分都是鹿特丹「RDM造船廠」及「荷蘭通訊公司」的員工。他們表示，與中華民國簽約出售潛艇，對他們的工作「攸關緊要」。

北市刑警胡榮裕 在疑為賭場處遭槍殺

傳為槍擊要犯陳新發向黑道討債時行兇 警方存疑並追查胡出現在現場的內情

記者高年億／台北報導

台北市刑大偵六隊偵查員胡榮裕，昨天晚上在台北市民生東路二段疑為賭場處被人開四槍擊殺，胡身中四槍當場死亡，兇手則逃逸。警方根據查訪結果研判，兇手有三人，他們分持兩把手槍，將胡押住後擊殺，並劫走胡身上的警用左輪手槍及槍彈。雖然目擊者指出，是自稱槍擊要犯陳新發的帶同黑道到現場時，發現胡是警方人員，而予槍殺。

案發後，轄區中山警分局人員立即趕到現場，並逐層往上通報，台北市警局長陳學廉、台北市刑大大隊長梁建銘、刑三隊長蔡建海參與偵查。

據報後，先後趕到現場，下令將現場封鎖，陳學廉並指示台北市刑大及轄區中山警分局成立專案小組偵辦。警政署長莊亨岱獲知胡榮裕被槍擊死亡事件後，指示台北市警察局應全力緝兇，並查明胡員出現在事發現場的內情。

警方初步調查發現，胡榮裕被人擊殺的現場，可能是綽號「跛腳忠」的黑道分子經營的賭場。由於黑道間傳言，「跛腳忠」最近一陣子買賣股票輸了不少錢，欠下幾千萬元的債，引起債主分別委託「黑白」兩道人物出面索債，而槍擊要犯陳新發即為受託要債的人。昨天晚上陳新發帶同夥到這「賭場找「跛腳忠」時，發現場內有刑警胡榮裕，即予挾持槍殺。警方正就賭場方面的糾紛及仇怨追查。不過現場賽房的歷主，否認該賽房為賭場。

另外，因現場旁的談天鬧茶藝坊，是胡榮裕於去年底與刑警及商界朋友合資經營，平日胡即常與同事到這家茶坊談天，也有不少台北市刑大的人員，常在這家茶坊內聚會，警方懷疑，可能有胡的仇家在此跟上胡，藉機槍殺。

卅三歲的胡榮裕是警校九十七期畢業，七十三年十二月獲派到台北市刑大擔任刑警，已婚，家住北投，警方昨天深夜已通知他的太太，並了解胡近日來的交往及生活狀況。

相關新聞刊第七版

歐體和自由貿易區

貿協簽署協定 將設全球最大自由貿易區

【本報綜合布魯塞爾十四日外電報導】歐洲共同體和七國歐洲自由貿易協會今天簽署協定，旨在成立北自北極，南迄地中海，西起大西洋，東至中歐，人口總數達三億七千萬，幅員堪稱全球最大的自由貿易區。

這項協定將取代雙方在去年十月二十三日簽署，而於十二月十四日遭歐體高等法院裁定無效的協定。

高等法院裁決，建議成立歐體和自由貿易協會法院乃是違反歐體法律之舉。法院認為，這個調停法院的五個歐體法官和三個自由貿易協會法官將成為干預歐體立法的外在機構，大違歐體一九五七年簽署的羅馬條約。

根據今天達成的協定，大部分與歐體和自由貿易協會有關的紛爭須由歐體高等法院裁決；只影響自由貿易協會會員國的紛爭則由獨立的調停法院裁決。

歐體和歐洲自由貿易協會希望在下月初簽署相關文件，以便協定由歐洲議會和所有十九個當事國國會批准之後，於明年一月一日起正式生效。歐體本身的單一市場也計畫同一天開始生效。根據這項協定，自由貿易協會會員國無需參加歐體也能享受歐體單一市場計畫的好處。

貨物、資金和服務可以自由在歐體和自由貿易協會國家中流通，無需課稅或受到配額限制。

歐體的會員國包括德國、法國、英國、義大利、西班牙、丹麥、比利時、荷蘭、葡萄牙、盧森堡、愛爾蘭和希臘；自由貿易協會會員國則包括奧地利、挪威、瑞典、瑞士、芬蘭、冰島和列支敦斯登。

●修憲小組成員承認憲改方案因「人」考量（二版）
●專欄：憲改方案初步結論全部內容（三版）
●林曉芳錦案歹徒設計「脫罪」之詞？（三版）
●外交部洽商籌建海參崴貿易辦事處（四版）
●張燦鍙叛亂案開庭，王幸男作證翻供（四版）
●聖嬰年，台灣春雨大增（五版）
●簡又新指斥台鐵經營無方鉅額虧損（六版）
●遠東財團將建一〇三層亞洲最高大樓（六版）
●男子拒捕遭射殺，引爆瓦斯釀大火（七版）

市股日昨
加權指數 5026.43 漲3.02
總成交 219.8億

聯合報
元宵節
猜燈謎摸彩活動
全家猜燈謎 歡樂慶元宵
・主辦單位：聯合報 業務部
・活動日期：81年2月13日至2月18日共計6天，於聯合報刊出燈謎題目、供讀者剪寄參加抽獎。
・參加辦法：讀者只須填妥燈謎答案及個人資料，剪下猜謎表格貼在明信片，上於2月22日前(以郵戳為憑)寄台北市內湖郵局50號信箱，聯合報元宵燈謎活動收答對謎底者即可參加抽獎。
・贈獎獎品：本活動獎品豐富實用，計有乾衣機10台、電磁爐20台、烘乾機20台、吹風機50台，合計100個獎項，多猜多寄，中獎機會大。敬請讀者把握機會踴躍參加。
・得獎通知：謎題的正確答案將於活動結束後在聯合報公佈。另於81年2月29日星期六下午三時於聯合報大樓公開抽獎，並邀請參予活動之廠商代表分別抽出各獎項之中讀者、中獎名單於3月7日星期六聯合報公佈，並將專函通知幸運中獎讀者。
・活動洽詢電話：(02)763-6775
企劃股

雪鐵龍來旺
長頭車都安全，載得多最實在
來旺 C－15 商務車、為您開創更有效率而安全的載貨行車時代
2萬元開回家
廂型車載重720公斤
載貨空間2800公升
小貨車載重830公斤
售價：$285,000(含稅)
購安全，其實長頭車都一樣，載得多載得重才更實在。來旺商務車不論載貨空間或是載重量，都是同級車中的第一，最能為您廣納財源，招財進寶。
●載重第一，廣納財源：來旺小貨車載重830公斤；廂型車720公斤，載貨空間2800公升。比同級車可多載95及165公斤貨物。
●引擎強猛，衝力十足：特殊鋁合金材質引擎，耐用，重量輕。TU3A/OHC高效率四缸引擎，強猛有力，經濟省油。
●剎車俐落，安全妥當：後輪負荷感應式自動剎車調整裝置。載重加速，剎車依然俐落。
●高度平衡，舒適避震：獨家配置前後大型防傾桿，轉彎持穩。四輪獨立懸吊系統。避震效果最佳。
●外觀俊秀，造型流線：轎車化設計理念，車型流線美觀，內裝舒適高雅。
●燈光明亮，日夜兼行：燈光明亮穩定，可關式大燈，增進夜間行車安全。
●操控輕巧，行車穩重：來旺2740mm的特長軸距，提昇行駛操控穩定性，讓您隨心所欲，行遍天下。
●全新車色，堅實亮麗：'92年全新車色，堅實亮麗的銀粉漆塗裝。
●維修便利，服務週全：服務網遍佈全省，專業技師提供定期保養維修服務。
10,000公里不限期免費定期保養
即日起，至2月29日止，
購買雪鐵龍C-15來旺商務車，
就送您10,000公里不限期汽車免費定期保養。
●來店看車送精美原子筆 ●交車送高級鑰匙圈
售價：$248,000(含稅)
雪鐵龍汽車總代理
國產汽車生產
雪禾實業公司
雪禾服務・滿意上路
滿意服務專線：080-306060
道路緊急救援：080-221898
台北 台北分公司(02)713-6099 土林分公司(02)836-2500 新生分公司(02)321-7797 新店分公司(02)914-9670 基隆分公司(02)424-9161
台北 蘆洲分公司(02)285-9588 新莊分公司(02)906-8811 板橋分公司(02)253-6699
桃園 中壢分公司(03)493-7044 桃園分公司(03)335-6352
桃園 八德分公司(03)367-6715
新竹 新竹分公司(035)55-1155
苗栗 苗栗分公司(037)32-6410
台中 台中分公司(04)327-3149 一心分公司(04)221-3961
台中 沙鹿分公司(04)662-1205
豐原 豐原分公司(04)527-7136
彰化 彰化分公司(04)732-3112 員林分公司(04)834-1181
南投 草屯分公司(049)35-3702
雲嘉 嘉義分公司(05)297-6846 斗南分公司(05)597-1111
台南 台南分公司(06)260-3755 新營分公司(06)856-2377
東部 鳳濱分公司(038)55-1921
東部 花蓮分公司(038)35-1127 國產汽車 台東分公司(089)32-6135 高雄企業 高雄 高雄分公司(07)224-5181
高雄 岡山分公司(07)616-6161 旗山分公司(07)662-2100
屏東 屏東分公司(08)734-1966 潮州分公司(08)788-8977