聯合報
UNITED DAILY NEWS
行政院新聞局出版事業登記局版臺報字第零零貳玖號
中華郵政台字第五九四號執照登記為第二類新聞紙類
發行人 劉昌平
今天八大張　每份訂價拾元
第壹零零柒肆號
地址：台北市(10516)忠孝東路四段五五五號
電話：總機：7681234・7601616　訂報：7654312　商業廣告：7615142　分類廣告：7636775　採訪中心：7689036　地方新聞中心：7689297

自用小客車及機車牌照稅決調高三成

大眾運輸車輛停徵牌照稅　機車請照一次收五年稅費

【台北訊】財政部昨天決定，將自用小客車及機車使用牌照稅調高三成，同時新機車申請牌照時，將一次徵收五年的稅費，大眾運輸車輛則停徵牌照稅。

財政部賦稅署昨天向部長王建煊簡報汽機車使用牌照稅法修正草案。官員指出，如果交通部對修正案沒有別的意見，近期內財政部將報請行政院審議，行政院若通過，將送立法院審議。

根據財政部的資料，全國的自用小客車大約有二百六十萬輛，機車則有九百一十萬輛，使用牌照稅調高百分之三十，估計可以增加四十億元以上的稅收。至於公車、長途客運等大眾捷運車輛免徵牌照稅，則將減少一億餘元的稅收。

最近一次修正使用牌照稅法是民國六十八年，財政部官員指出，十二年來物價指數共計上漲百分之六十五點八，此次自用小客車及機車牌照稅調高百分之三十，官員認為調幅並不算高。

為抑制自用小客車及機車的大幅成長，並鼓勵民眾搭乘大眾捷運系統，財政部接受交通部的建議，修正汽機車使用牌照稅法。其他修法重點還包括：

●機車牌照稅在新車申請牌照時，一次徵收五年，五年後不再徵收。

●營業用小客車牌照稅由現行一年徵收兩次，改為一年徵收一次，比照自用小客車在每年四月一日開徵。

●計算牌照稅的方式由現行按月計算改為按日計算，退稅也將比照辦理。

相關新聞刊第五版

特派記者何明國／北京廿五日電

中共權威人士透露，中共將於今年三、四月間召開的人大、政協兩會議上，正式提交通過三峽工程上馬案。

這位人士透露，中共方面已決定，今年人大會議正式通過三峽工程上馬的決議。為了塑造有利三峽工程上馬的輿論聲勢，中共國務院不久前，專門在水利部下成立了三峽工程宣傳辦公室，統轄有關三峽工程的正面宣傳報導和宣傳口徑。目前大陸媒體和香港左派傳媒已陸續發出有關三峽工程的報導，該行動即由三峽工程宣傳辦公室策劃。

與此同時，本月中旬，中共方面從大陸各媒體組織了一個三十多人的採訪團，赴三峽採訪，目前正接受當地有關專家的詳細說明和接待。他們將以比較靈活的方式報導支持三峽工程的當地人民對三峽工程的看法，一些以前反對三峽工程，後來改變態度的專家現在的想法；以及三峽工程上比不上好，早上比晚上好等的觀點。

據瞭解，這三十多位大陸記者採訪回來後，將於春節前後，發動另一波有關三峽工程的報導宣傳，這項宣傳將於兩會期間達到高潮，期使三峽工程上馬的決議，於四月初由人大會議通過，非法反對票降至最低。

特派記者何明國／北京廿五日電

據中共官方權威人士透露，今年中共人大會議將有人事異動案，以及正式宣佈治理整頓結束，和通過參加不擴散核武器條約的決議等重要議題。

這位人士指出，今年的人大會議將有人事異動，其中包括副總理人選的上下問題。一般預料，副總理姚依林可能因身體狀況不佳下台；至於另一副總理吳學謙是否異動也在考量當中。如果有副總理下台，增補人選有可能是國務委員兼教委主任李鐵映。

此外，另一令人矚目的人事異動案是，目前中共高層正考慮由人大副委員長榮毅仁接任王震的國家副主席位子。王震目前仍住在三〇一醫院，病情尚無起色。在這屆人大會議期間，由榮毅仁接替王震出任國家副主席，是很有可能的。

中共有關官員表示，今年人大會議也將正式宣告經濟方面的治理整頓結束。意意味著，中共方面將在今年邁向新一輪的經改步伐。

另外，今年人大會議也將通過人大常委會有關參加不擴散核武器條約的決議，正式完成中共對美、日等國的承諾。

相關新聞刊第三版

中共大人協政三月四、三月間召開人大會議　李鐵映有可能任副總理

馬上程工峽三過通將

榮毅仁有機會接國家副主席

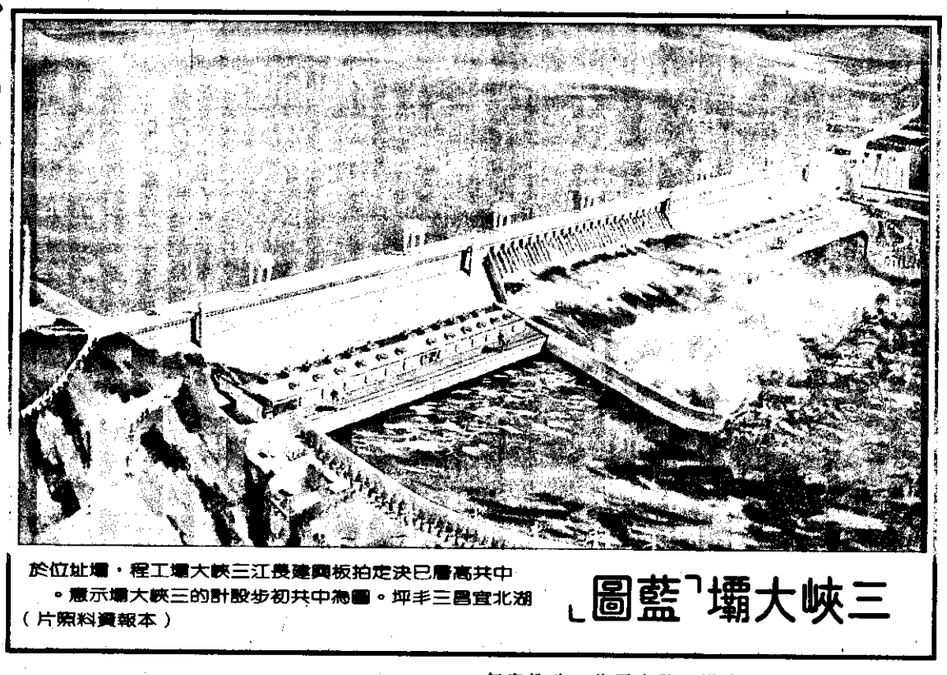

三峽大壩「藍圖」

中共在湖北宜昌市郊，已決定於今年三月初開工興建長江三峽大壩，程工壩址拍板定案。圖為中共初步計劃的三峽大壩工程示意圖。（片照料資報本）

李鵬今啓程訪歐並出席安理會

華府傳出希決於卅日和李鵬在紐約會談

【本報綜合國安理會高峰會】中共總理李鵬定明天啟程訪問歐洲四國，並出席聯合國安理會高峰會。這是李鵬首度將他的世界舞台延伸至過去他並不受歡迎的西方國家。

李鵬在八九年天安門事件扮演的角色，使他成為西方國家規避的人物。但有許多西方國家領袖在天安門事件後，曾在北京與李鵬會面。李鵬過去曾有亞洲和中東之行，但這是他首度訪問西方。

李鵬定後天抵達首站義大利訪問兩天。期間他將會見義大利總理安德瑞奧蒂和總統柯西加，預料雙方將就東歐快速變遷，以及中共和以色列建交後的中東局勢進行討論，並可能觸及西藏問題。

其後李鵬將前往瑞士參加卅日揭幕的世界經濟論壇會議。這項商業和政治領袖菁集的年會將給予李鵬一個在世界舞台闡釋如何在社會主義經濟下從事市場導向經濟改革的機會。

最後李鵬將自二月二日起訪問補償牙兩天，再在西班牙停留兩天，於六日結束所有行程。

華盛頓記者林寶慶／廿四日電

白宮雖然不願證實，但今天華府已傳出白宮決定布希總統將於卅日在紐約與中共總理李鵬會談的消息。兩院的國會議員正發起簽署聯名信，要求布希不要單獨會見李鵬。

聯名信是由民主黨籍國會參議員甘迺迪，和眾議員波洛西，分別在兩院發起的。信中強調李鵬政權違反人權的所作所為，認為布希至少應在中共釋放因六四被捕的政治犯後，才得允諾進行雙邊會談。國會給布希的聯名信，預定下周初發出。

今天的白宮簡報會中，有記者詢及布希是否會在紐約和李鵬會晤。白宮新聞祕書費茲瓦特答稱「尚未決定」。記者又詢及何以布希下周四中午即前往紐約，是不是當天下午有活動，費茲瓦特說，布希早去是為了方便安排一些雙邊會談。

相關新聞刊第三版

統一發票十一、十二月份中獎號碼單刊第五版

新聞提要

●專題：國會領袖何處覓　（四版）

●三峽工程上馬，長江景觀將變色　（五版）

●「北京屠夫」出訪，行前釋放九民運人士（三版）

●台建案審訊，民進黨人鬧庭　（五版）

●兩人打架，染患愛滋，全球首例　（七版）

●第二批不合格大陸中藥完成檢驗　（五版）

●公交法實施在即，商界紛求「良師」（六版）

●砂石車又闖禍，南北分傳悲喜劇　（九版）

●中國大陸郵票「改名」

院政報呈畫計廠建四核

點地的合適最是則察貢　間時的當適最是在現為認部濟經

記者王遠弘／台北報導

經濟部長蕭萬長昨天說，中油公司正積極核算一月份營運狀況，預料下月初可以調降國內油價。汽油大約每公升可降五角，燃料油、液化石油氣與液化天然氣降幅較大。

經過近一週的作業，中油昨天將油價調降方案送經濟部。據了解，中油這次主要是以本會計年度前七個月超額盈餘十七億元，作為調降油價基準，汽油及柴油每公升調降零點五元，是主要方案之一。中油預估，經濟部可望於二月一日正式宣布調降油價。

蕭萬長說，經濟部調降油品價格的原則是節約能源、環保與產業競爭力。中油有超額盈餘，主因是新台幣升值，而新台幣升值造成產業競爭力衰退，為保持產業競爭力，生產性的用油如燃料油、柴油降幅較大；基於環境保護，乾淨的能源如液化石油氣、液化天然氣降幅也會較大；汽油是消費性用油，同時比較鄰國我國汽油價格不算高，再加上為節約能源，汽油降幅不會太大。

據了解，中油提出的腹案，前半年累計超額盈餘數為八億元，本月份預估超額盈餘為八億多元，粗估中油本會計年度前七個月超額盈餘達十七億元，不過，為保留處理的彈性空間，中油將預估超額盈餘數分別提列十五億元、十六億元及十七億元三種不同的方案。如超額盈餘達十五億元以上水準，根據初步估算，汽油每公升調降零點五元，柴油每公升降低零點五元，及燃料油每公秉調降三百到五百元，是較可行的方案。

中油將油價調降方案送經濟部

下月汽柴油每公升約可調降五角

記者王遠弘、周德惠／台北報導

台幣匯價逼近廿五元

兩天來升值一角　央行未大力干預

記者徐碧華／台北報導

新台幣繼續升值，昨天外匯市場以二十五點零三兌一美元收盤，再創收盤新高價，比前天升值五點一分。外匯銀行指出，本週新台幣匯會再度測試二十五元大關。

昨天外匯市場美元成交價位曾到二十五點〇〇六⊙，不過並未突破二十五元大關。昨天的成交量並不大，只有四千六百萬美元，其中近一千萬美元是在最後十五分鐘內成交，而且成交價位由二十五點〇一，被拉回到二十五點〇三，波動不太合理，外匯銀行認為可能是中央銀行介入的結果。

這兩天央行稍放手讓新台幣升值達一角，不像二十三日大力進場干預匯率，將新台幣扭曲為貶值走勢。這兩天，央行在操作上轉為少量進場，減緩新台幣升值速度，不再硬壓抑新台幣升值趨勢。

外匯銀行指出，能否暫時守住二十五元大關，就看本週了。過年工廠都會休息一到兩個星期，很少趕出貨，出口商趕出口都集中在農曆年前，所以，如果本週二十五元大關守得住，二十五元價位應該可以撐到農曆年後一段時間。

今日氣象

台北市	14°～18°
台中市	13°～21°
高雄市	15°～22°

昨日股市

升跌	平盤
漲指數	加 5298.99
金額	55.39
總交成	556.1億

自用小客車使用牌照稅調整表

排氣量(cc)	調整前稅額	調整後稅額
500以下	1,350	1,755
501～600	1,800	2,340
601～1200	3,600	4,680
1201～1800	5,940	7,722
1801～2400	8,640	11,232
2401～3000	11,700	15,210
3001～4200	20,160	26,208
4201～5400	30,780	40,014
5401～6600	43,560	56,628
6601～7800	58,500	76,050
7801以上	75,600	98,280

機車使用牌照稅調整表

排氣量(cc)	調整前稅額	調整後稅額
50(含50以下)	150	195
51～125	375	487.5
126～250	825	1,072.5
251～500	1,800	2,340
501～600	2,520	3,276
601以上	5,760	7,488

資料來源／財政部

啟　謝

顯考何公諱佑琮府君之喪遵策
孝男 維祚　孝女 維莖 維祿 維莊 全泣叩
信義 維菱 維芹
胞弟 佑樞
總統 副總統 謝資政 五院院長 題
領輓顏長官戚友或領輓幛輓聯花籃
花圈或玉趾親臨弔祭或函電唁慰或
隨輛送葬雲天
高誼歿榮存感懷申謝悃伏維
孫鑒

個體戶創業機會
新風格
門王帝
全區專利
輕金屬隔間工程、室內房門、浴廁門
（房門、浴廁門）
速洽：雷副總(〇九〇)四一五二六三
◆專利建材，防火、防水、隔音特佳
◆無抵押◆普及品◆區域保障制
（歡迎建築材方面青年加入）
※徵各縣市駐地業務總經銷
（辦公室，公共浴廁隔間）
台北公司 (02)5717721　台中公司 (04)2300075　高雄公司 (07)3110187
帝王鋁輕金屬(股)有限公司

賺就買賣
台中自由路、中正路口
百貨金融商圈遠東百貨正對面
千越百貨 原東海戲院 六樓壹層
約300坪 只付3400萬
每坪25萬 另可貸4000萬
總價7400萬（捐免）
適…證券・餐飲・育樂・
・各項行業・
電台北(02)3812996洽

市中心彈丸之地自有大戶人家
座落高雄市林森路、永樂街26層世紀之星。82坪樓中樓，66坪5房2廳大戶人家是尊貴的閣下最理想的家居環境。
●
距遠東愛買200公尺
離新光百貨僅僅100公尺
地處商業區，寧靜的住宅區內，未來百幢摩天大樓群中唯一的住家是上班族的最愛。
●
擁有全市最高、最遠、最寬的視野
登上26層或打開窗戶，可瞭望大高雄、壽山、台灣海峽等一流景緻每一景都是壯闊大地。
●
300坪中庭、公共設施與尊邸是全家人的健康所託
全部都是為住戶設想週到的運動空間、圖書資料、健康設施提高閣下休閒樂趣。
●
全新完工，富貴實品屋開放參觀中!!
唯有世紀之星才配備的一等一高級建材，兩戶一部高速電梯，全自動電腦中央監控24小時安全警衛，多重安全保障。
※未加註世紀集團者，皆非本集團關係企業。

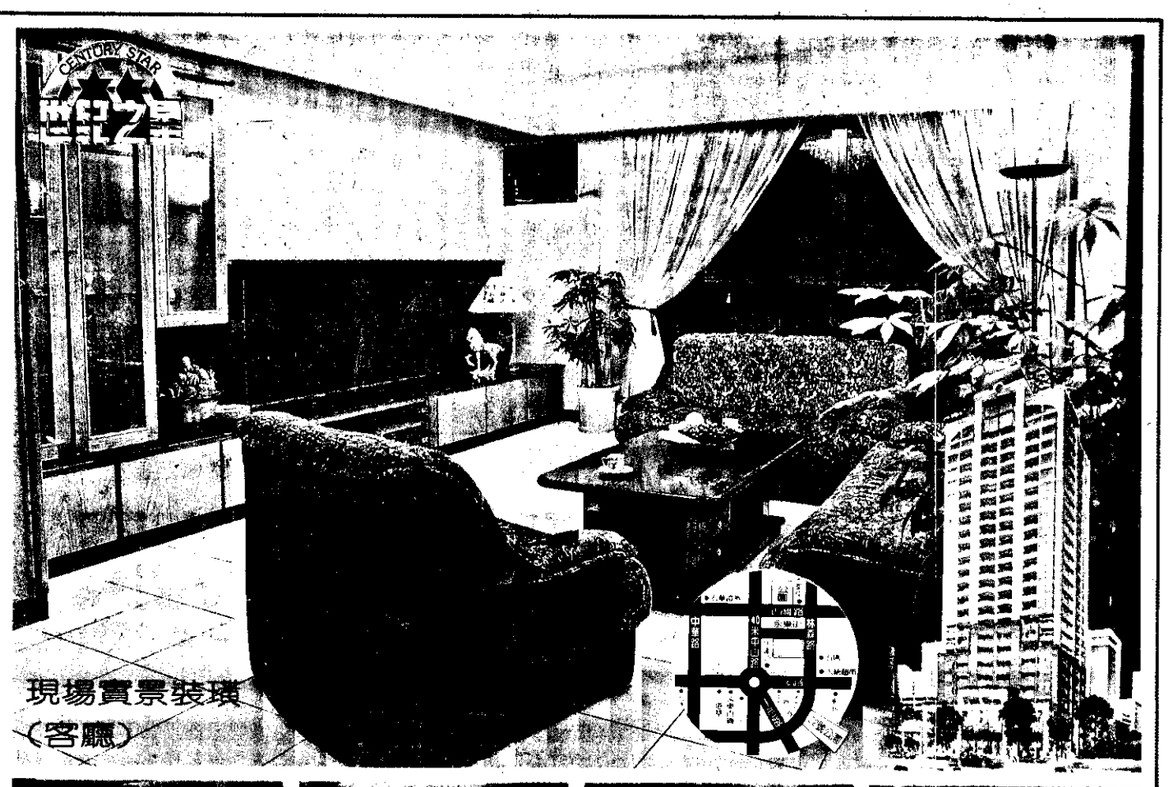

現場實景裝璜（客廳）

世紀之星　投資興建　宏總建設股份有限公司　服務專線 (07) 334-5067