聯合晚報
行政院新聞局出版事業登記局版臺報字第零零貳玖號
中華郵政台字第五九四號執照登記為第二類新聞紙類
UNITED DAILY NEWS
發行人　劉昌平
今天拾大張　每份訂價拾元
第壹肆貳肆肆號
地址：台北市(105)16忠孝東路四段五五五號
電話：總機：7681234・7601616
訂報：7654312
商業廣告：7615142
分類廣告：7636775
採訪中心：7689036
地方新聞中心：7689297

飛鏢送好手／百發百中抽獎活動
辦法刊聯合報6・7版中縫
敬請密切注意

中國佛珠奇珍展
展出項目：清代琥珀、紫檀、沈香、伽楠香珊瑚等各類珍貴佛珠
展期：七十九年十月二十日至十一月五日
展出地點：台北市建國南路二段一六七號
開放時間：上午十時至下午七時
電話：754-1856
FAX：704-1918
宮林藝術品珍堂合辦

慶校年週40
淡江大學
校友餐敘晚會
11月7日晚凱悅飯店
校慶慶祝大會
11月8日上午校本部
歡迎校友參加
淡江大學校友文化基金會
連絡電話：312-3191

聯合晚報 90萬 三重回饋大抽獎 月月大抽獎 活動即日起推出 詳情請看聯合晚報第一版

氣天日今

市北台 17°～25°
市中台 17°～28°
市雄高 19°～29°

新聞提要

●李光耀：中共領導層將大規模改組（二版）
●經部積極在東歐各國設立商務據點（二版）
●憲法統帥權與宣戰權如何釐清？（二版）
●陳啟禮：也將對崔蓉芝盡點心意（三版）
●程建人：江南案我上訴勝算不大（三版）
●立院將開祕密會議審查「慰賜金」（三版）
●豬價下跌演成餵死及「放逐」仔豬（六版）
●進口泥塑獅子肚藏槍械（七版）
●蘇聯15個共和國中14個通過主權宣言（十一版）

市股日昨

指數增加 3316.36 ▲203.05
總成交 602億

段階熟成入進 加附年老 度制金年 法基勞：會委勞

通溝行進方雙資勞與及訂研次多經

。成七至六的資薪保投月均平前職退到達望可，數總金年加附與金年礎基領所月每工勞休退，辦開如度制該

大重義意徵象

記者何振忠／台北報導

行政院勞委會主委趙守博昨天表示，經過多次的研訂以及與勞資雙方進行溝通，勞基法老年附加年金制度已進入成熟的階段。據瞭解，年金制開辦之後，退休勞工每月所領的基礎年金與附加年金總數，可望達到其退職前平均月投保薪資的六至七成。

據瞭解，勞委會研議中的「附加年金保險條文」草案中規定，被保險人退休時年滿六十歲，其參加附加年金保險年資合計滿廿五年者，可請領附加年金。保險年資每滿一年，按月發給其退職前三年之平均月投保薪資百分之零點七五，滿半年者以一年計，最高以每月領取百分之卅為限。

至於保險費率仍由精算師林喆博士精算當中，勞委會曾提出初步估算為百分之九至十二之間。而勞雇雙方的分擔比例，勞委會則擬了三案併列：甲案，完全由雇主負擔；乙案，雇主負擔百分之八十，勞工負擔百分之廿；丙案，雇主負擔百分之七十，勞工負擔百分之卅。

修正後的勞基法退休制度，預計將現行勞保中的老年給付轉化為墓礎年金，每月最高給付比例初定為平均月投保薪資的百分之四十。對於有一定雇主的勞工，另外開辦附加年金保險制度，最高給付率定為百分之卅；所以，退休勞工將來最高可望按月領取百分之七十平均月投保薪資的年金。

草案中另規定四種情況可請領附加一次給付：㈠參加保險之年資合計滿一年，年滿六十歲或女性被保險人年滿五十五歲退職者；㈡參加保險之年資合計滿十五年，年滿五十五歲退職者；㈢於同一事業單位參加保險之年資合計滿廿五年退職者；㈣擔任經中央主管機關核定具有危險性並需堅強體力等特殊性質之工作合計滿五年，年滿五十五歲退職者。

趙守博指出，年金制度設計的前提，是不增加雇主太大負擔，以及讓勞工在退休後仍能生活無憂，而進行評估。最後訂出的費率和負擔比例，也必須讓勞資雙方皆認為合理始能接受。

區運揭幕 飛馬吉祥

台灣區運會昨天下午在高雄市中正運動場揭幕，有廿五個縣市八千八百餘名選手參加競技。開幕典禮，本屆區運吉祥物——飛行馬「揚揚」，矗立在火炬及焰火陣中，一片歡樂。

相關新聞　刊第八、九版

區運採訪團／高雄傳真

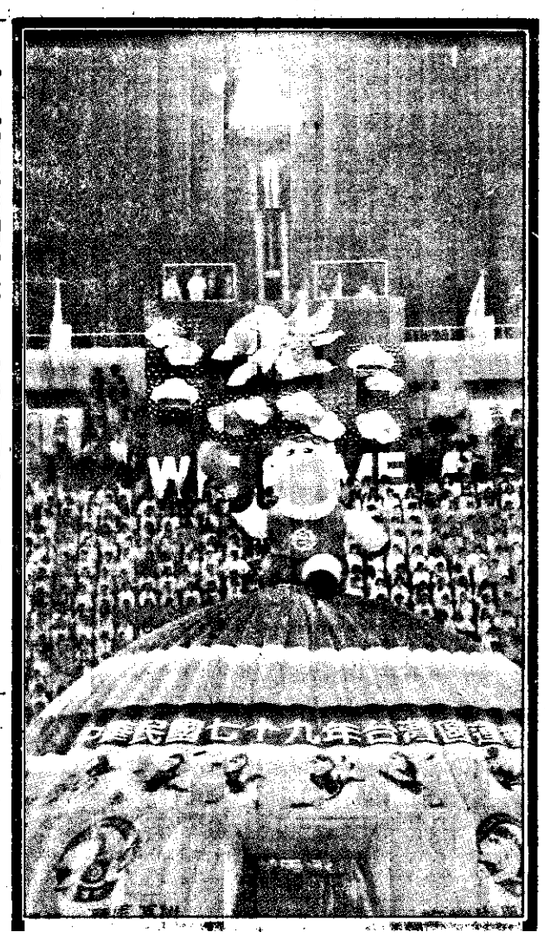

敬告讀者

今日部分版面調整如下：八、九版，區運特別報導；十版，經濟新聞；十六版，大陸新聞；十七版，文化廣場／淡聞；廿版，家庭婦女。

總統府發言人表示 陳啓禮 吳敦 特赦問題 現在可以研究

法務部官員指出，有關事宜將與國防部進行磋商。

記者黃玉振／台北報導

總統府發言人邱進益昨天指出，有關江南案涉案人陳啟禮、吳敦等人能否獲得特赦的問題，由於政府已與劉宜良遺孀崔蔡芝達成庭外和解，現在應是到了可以研究的時候；不過，邱進益也說，陳、吳兩人是否合乎特赦條件，有否其他考慮，應由權責單位加以評估後再提出。他強調，特赦權固然屬於總統，按一般程序仍須由主管單位法務部、行政院提出建議。

邱進益昨天在總統府例行記者會中，針對政府是否可能考慮特赦陳啟禮等人一事指出，江南案已達成和解，既然官司已經結束，顧慮也就少多了。過去由於司法程序仍在進行，如逕予處理陳啟禮案，可能有影響外國司法審判結果之虞，值得斟酌。他表示，為了這件事，整個國家的形象都賠進去了，有關問題的處理，自應審慎考量。

有關政府交付「人道恩賜金」的問題，邱進益說，整個過程均由外交部及行政院處理，總統府沒有介入，當然，總統府也接到行政院有關處理過程的報告。不過，他拒絕透露報告內容。至於人道恩賜金如何處理、動用，是行政單位的事，邱進益說他不太清楚。

有關人士指出，今年五月間總統就職時，行政院提出的特赦名單中除了美麗島事件受刑人黃信介等人外，一度包括陳啟禮、吳敦，後因決策方面基於江南案官司仍在進行，以及陳、吳涉及的是殺人案等的考量，而剔除陳、吳兩人。對於特赦名單包括陳、吳兩人的說法，邱進益說：「我不能證實。」

據了解，陳啟禮和吳敦的特赦，在江南案達成庭外和解後已出現轉機，邱進益的「問題發展到此地步，應是到了可以研究的時候」談話，明顯透露了一些訊息。

記者陳榮俊／台北報導

針對江南命案目前在監服刑的陳啟禮、吳敦等人能否獲得特赦；法務部官員透露，由於該案另涉及軍方人員，有關特赦事宜，法務部將與國防部就此事進行磋商。

這位官員指出，法務部原未就陳啟禮、吳敦兩人的特赦問題進行研議，不過既然總統府方面已明確要法務部方面就陳、吳兩人的特赦研擬建議，法務部將有所回應。

不過，官員說，基於江南案涉案的陳啟禮、吳敦外，還包括前國防部軍事情報局局長汪希苓，因此特赦的問題必須與國防部方面審慎研究。

相關新聞　刊第三版

萬廿兵增能可 示表部防國美 期日克拉伊擊攻商磋 內天十克貝 地烏沙赴將

。發爆期近能可爭戰為認均大擴加及國法，畫計變應妥擬已英

議決報會導督私緝合聯

記者陳鳳馨／台北報導

聯合緝私督導會報昨天達成決議，全面更新海關緝私艦艇的武器，增強緝私艦艇的火力，使緝私艦艇除了能應付緝私的任務外，還能達到護漁的要求；且為了護漁，緝私艦艇的活動範圍將不限在我國海岸二十四浬內。

財政部長王建煊昨天主持第五次聯合緝私督導會報，會中對加強現有緝私的武力，已達成共識。

活動範圍將不再限於海岸24浬內 緝私艦 增加任務 護漁 決增強火力

艦上除更新原有武器外，可能還配置快砲。

據了解，海關緝私艦艇目前配置的武器，只有步槍、機關槍、手槍，且武器均已老舊，應付現有的走私活動尚可，如要加上護漁的工作，則明顯不足。

因此，國防部昨天在會中同意，全面更新七艘緝私艦與六艘緝私艦上的武器，且加大緝私艦艇武器的射程與火力，除槍彈外，可能還配置快砲。但更新的武器型號，還待國防部與財政部會同實地了解艦艇狀況，才能決定。

財政部官員承認，雖然昨天會中並未明確說明加強火力與護漁有關，但聯合緝私中已加入護漁任務是此一提議提出的主因。

財政部高級官員並表示，由於聯合緝私工作已增加護漁工作，因此緝私艦艇的活動範圍將不再限於海岸線二十四浬內，公海上如發生不利我漁船的情形，緝私艦艇也有責任維護我漁民安全。

另外，海關已完成「海關緝私艦艇使用武器條例」草案，將在近期內呈報行政院審核，為海關緝私人員使用武器找到規範。昨天會中國防部也同意，代為訓練海關緝私艦艇上人員使用武器，加強緝私人員使用武器的效果。

昨天督導會報並通過，擴大海關查緝走私範圍，海關除可在港口、機場、碼頭、船港水域查緝走私外，還可在疑似存放私貨的倉庫與場所查緝私貨。

相關新聞　刊第四版

議爭權主響影不權轄主權行政

美國務院評論指出 釣魚台 主權爭議 應由當事各方解決

白樂崎解釋，美國的主張並不意味 台北應與北京進行談判。

華盛頓記者劉其筠／廿五日電

美國國務院今天發表評論指出，釣魚台主權的任何爭議，美國認為應由當事各方解決。美國在台協會理事主席白樂崎則進一步解釋，美國的主張，並不意味台北應與北京就釣魚台主權之爭進行談判。

國務院指出，美國依一九五一年美日和約第三條，曾取得尖閣群島（釣魚台）的行政管轄權，和約中把尖閣群島一帶統稱為日本的南界群島。

國務院說：「尖閣群島的行政管轄權已於一九七二年連同琉球交還日本；然而，此舉並不影響到有關（該島）主權的爭議。」

國務院的這段評論，大體上與美國官方十幾年前就釣魚台主權問題發表的聲明雷同。

美國在台協會理事主席白樂崎今天在一項學術研討會中答復釣魚台問題時說，台北、北京、東京目前都宣稱擁有釣魚台的主權，美國國務院認為此一爭議應由當事各方解決，並不表示美國主張台北應與北京談判。

他說：「談到美國會不會建議或迫使台北與北京談判，答案只有一個『不』，我們已對台北作過這個承諾。」

據了解，美國國務院發表前述評論前，除經內部主管法律及東亞事務人員多日的研究，也曾分別與台北、東京、北京非正式交換過意見。

【本報綜合廿六日外電報導】美國及其盟邦加強對伊拉克進行心理戰，不是揚言要增兵或加強備戰，就是預測戰爭即將爆發。

華府外交界人士昨天說，美國國務卿貝克可能在未來十天內訪問沙烏地阿拉伯，當尊求沙國的首肯，期能在必要時立刻對伊拉克發動攻擊。

消息人士說，貝克可能與沙國當局商討發動攻擊的日期。

美國國防部發言人則指稱，由於布希政府並未設定上限，現駐阿拉伯半島四周的廿一萬名美軍，可能獲得額外的廿萬名美軍增援。

美國官員表示，在未來數週內，原駐德國的數百輛美軍「亞布拉姆斯」主戰車可能調往波斯灣地區。伊拉克擁有大約五千輛戰車，對中東地區現有的美軍戰車享有優勢。專家表示，美軍的空優武力可以發揮相當程度的打擊力；不過，就沙漠地區而言，戰車仍是軍事勝敗的關鍵因素。

此外，英國國防部宣稱已經擬妥應變計畫，以便在波斯灣地區爆發戰爭之後，及時救護傷兵。

加拿大外長克拉克昨天說，波斯灣極有可能爆發戰爭，並對伊拉克造成毀滅性的破壞。

巴黎新聞界昨天引述法國總統密特朗的談話報導，波斯灣將在近期內爆發戰爭。

沙國駐美國大使班達親王昨天說，他對波斯灣和平抱持悲觀的看法。他表示：「我們一直竭盡全力尋求和平解決……然而，（伊拉克總統）海珊的宣行使我們感到悲觀。」

班達又說，他不擔心美軍增援波斯灣的行動。他說：「記住，增兵的決策並不是來自單方面；它通常是一連串諸商後的產物。」

班達表示：「海珊一直在玩弄公關把戲。目前尚無跡象顯示他願意遵守聯合國與阿拉伯聯盟的決議案。」

相關新聞　刊第十一版

銀座百萬大抽獎
本週日隆重揭曉！
鐵定79年10月28日(本週日)下午2:00正，邀請貴賓公開抽出各項大獎！
■特獎1名：TOYOTA豪華轎車
■頭獎2名：冷氣機
■貳獎3名：電冰箱
■參獎5名：電視機
■肆獎8名：乾衣機
■伍獎10名：電子鍋
■陸獎15名：吸塵器
■柒獎20名：高級立扇
■捌獎25名：果菜汁機
■玖獎30名：烘碗機
■拾獎800名：餐具組合
歡迎各界於本週日蒞臨現場觀禮，共襄盛舉！
台視「大嬸婆闖江湖」大戰中視「浴火鳳凰」原班人馬到銀座為您賣力演出！
週六下午3：00～5：00
週日下午3：30～5：30・7：30～9：30
先佔先贏!!
—只有快，才有賺—
銀座21全面熱銷，先到先搶，先佔先贏!!
銀座21的超級熱銷，令人動魄驚心！
捷足先登，在此一舉！
日付300元，人人買得起，
賺錢要贏，就要搶第一！
精華特區 1.2樓黃金名店 美食總滙 機會有限、先佔先贏!!
台北1/3價・訂金10萬・日付300元・投資發財、開店創業
百貨名店
日付300元
每日上午9：00～晚上10：00歡迎現場參觀
突破900位大關的震撼！
900位
感謝900多位已購客戶的支持、肯定！
熱烈轟動的沸騰搶購，交相讚賞、不絕於耳！
更證明銀座21確實具備開店見財、坐享大利的最高價值！
輪人不輪陣！請您快快來搶購!!
中央東路
中山路
中正路
(03)425-7788