聯合報
UNITED DAILY NEWS
行政院新聞局出版事業登記局版臺業字第零零貳玖號
中華郵政台字第五九四號執照登記為第二類新聞紙類
發行人 王必成
今天例大張 每份訂價拾元
第壹肆壹玖捌號
地址：台北市(10516)忠孝東路四段五五五號
電話：總機：7681234·7601616
訂報：7654312
商業廣告：7615142
分類廣告：7636775
採訪中心：7689036
地方新聞中心：7689297

國統會是否更名 總統權多元 見意提多

蔣士彥：一統主民自提所介信黃將可，說一第程規織組入納，則原國中

朝野政商諮詢「設置國統會，絕不是為擴張總統職權。」

李總統：國家統一重任 總統責無旁貸

他說：「台獨」、「獨台」問題都是中共有意困擾我們，扣我們「帽子」，來打擊我們，問題的發生與中共關係很大。

記者胡文輝／台北報導

李總統登輝昨天邀約朝野政黨及無黨籍代表，會商國家統一委員會事宜，李總統表示，國家統一委員會是為凝聚民意共識，策訂國家大政方針目標，以培養國家生存發展力量，開創統一的新局，對國家前途有重大的、整合的責任及功能。李總統強調，總統對主導國家統一的重任，責無旁貸，設置國統會絕不是為擴張總統職權。

李總統在會商結束時，以堅定有力的語調說，總統府設置國統會，絕不是為擴張總統職權，也不是因外加的台獨、獨台等疑慮，而是為國家生存發展培養力量，一步步來開創統一整合的可能。統一不是立即可達成的目標，大家要有耐心及信心，現在應是成立國統會最適當的時機。

昨天參加會商的有民進黨主席黃信介、民進黨籍前立法委員康寧祥；中國青年黨副主席劉子鵬；民社黨主席王世憲；青年中國黨主席陳翰珍、副主席謝學賢；國民黨秘書長宋楚瑜、政策會主委林棟；無黨籍總統府資政高玉樹、輔大校長羅光和無黨籍立委蔡勝邦。

這項國統會事宜會商從下午三時卅分談到六時，總計談了兩個半小時，副總統李元簇、總統府秘書長蔣彥士、副秘書長邱進益也在座。

應邀參加會商的十一人，都曾對國統會表示意見，李總統也不時回答，據與會人士表示，會場氣氛融洽而熱烈、緊湊。

李總統首先在致詞中表示，四十多年來的動員戡亂體制，即將宣告終止，面對國家未來發展的新局，宜有更主動、積極的做法，以因應台灣海峽兩岸情勢的變化。為反映民意、凝聚國人共識，並宣示對國家統一的信心與決心，因此，總統提議設立國統會，以在維持台海兩岸安定的前提下，創造有利統一的條件與策略。

他指出，國統會是沒有法源依據，今後是要以任務編組、定期集會來為國家統一的政策方針提出諮詢意見。

李總統特別指出，成立國統會絕不是為擴張總統職權，也不是因外加的台獨、獨台疑慮，台獨、獨台問題都是中共那邊有意來困擾我們，扣我們帽子，來打擊我們，台獨、獨台等問題的發生，與大陸中共那邊的關係很大。

他並指出，統一不是立即可達成的目標，要一步一步來推動，例如，推動民主憲政，否則會辜負民眾的期許，推動務實外交是為培養我們在國際上的影響力，國統會成立即是在於培養國家生存發展的力量，開創統一新局，大家應該能了解，此時應是成立國家統一委員會的最好時機，以凝聚民意共識。

相關新聞 刊第二版

朝野共商國政

李總統登輝昨天在總統府邀請朝野政黨代表、共商國統會成立事宜，圖為黃信介抵達總統府赴會。 記者林秀明／攝影

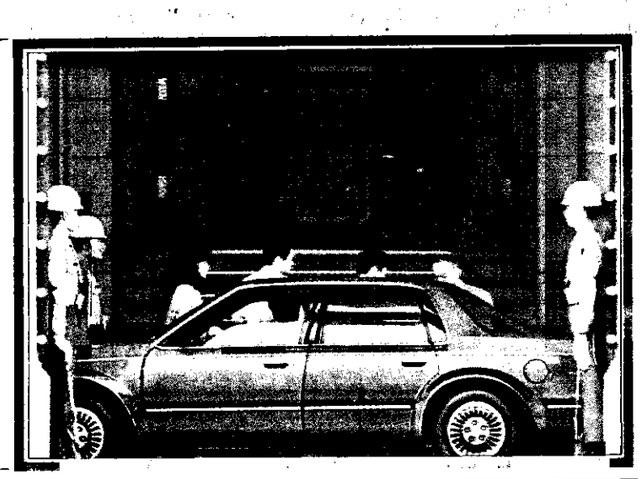

針對大三題問作答

明年五月前宣告終止戡亂時期

總統書面回覆黃信介

記者洪金立／台北報導

李登輝總統昨天約見民進黨主席黃信介時，針對黃信介所提出的何時辦理直轄市長民選、總統民選及宣告終止動員戡亂時期三個問題，特以一份書面資料明確答覆表示，一年內（指明年五月，即總統發表就職演說一年內）當宣告動員戡亂時期之終止，並明確規定其生效日期。

李總統強調，終止動員戡亂時期涉及很多法令的修正與廢止，很多都須經過立法程序，不是一紙宣告就可以解決問題，如果今天宣告明天就終止將導致很多無法解決與無從補救的問題，有關機關現在正積極研擬有關法令之修正，以配合動員戡亂時期即將宣告終止。

何修訂再多提供意見，總統府秘書長蔣彥士則透露，可將黃信介所提「自由、民主」統一中國的原則納入「國統」字，以示號召大陸並對內推動民主改革。

黃信介指出，在場的國民黨中央黨部秘書長宋楚瑜，強調「國家統一」應為朝野共同努力的目標及願望，「國統會」正是為了使兩岸發展達一定整合功能而設立。「國統會」的設立將以自由、民主為前提，反對中共武力犯台。

黃信介說，李總統在會談過程中特別強調必須加強台灣的國防力量、實質外交與推動民主改革，李總統相信全世界除了中共、古巴之外，其產黨已無法再生存，總統相當有信心「自由民主」可以打倒一切的共產制度。

黃信介指出，他並建議將「國家統一委員會」改為「自由民主統一中國委員會」，或「國家發展委員會」，以免人民誤會，產生統、獨爭議，並讓民進黨為難，李登輝總統答覆說「國家統一委員會」如何改名稱問題，希望大家多提供意見；總統府秘書長蔣彥士則表示「國統會」組織規程草案第一條可將「自由、民主、均富」明訂為成立的宗旨，與民進黨的建議將不會有牴觸。

黃信介在歷時兩個半小時茶敘後，並強調，由於民進黨黨章規定台灣前途由人民自決，並未預設統、獨立場，如「國家統一委員會」的名稱不改變，民進黨將「很難參與」籌組工作。在「國統會」的成立宗旨還不是很明確前，民進黨是否參與「國統會」，明天黨中常會將會有所討論。

動員戡亂時期宣告終止後，

市縣還交 權定制率稅

稅屋房 稅樂娛

後止終告宣期時亂戡員動

兩縣市稅項由省府歸回方地是 步初主自政財方地

記者陳鳳馨／台北報導

房屋稅及娛樂稅稅率的制訂權，將由台灣省政府交還給縣市政府。這兩項稅目均為地方政府在此範圍內訂定實際課徵稅率的稅目。這兩項都是縣市稅，依法應由縣市政府根據財政狀況自訂稅率，但房屋稅條例第六條及娛樂稅法第六條卻規定，在戡亂止後，將有十八項與財政部有關的法規將檢討。財政部長王建煊昨天指示，這十八項法規應在年底以前完成修正工作，其中包括房屋稅及娛樂稅稅率制訂權應由省府歸還縣市政府。

房屋稅與娛樂稅是國內各項稅目中，少數只在法律中訂定稅率的上下限，授權給地方政府在此範圍內訂定實際課徵稅率的稅目。這兩項都是縣市稅，依法應由縣市政府根據財政狀況自訂稅率，但房屋稅條例第六條及娛樂稅法第六條卻規定，在戡亂止後，將有十八項與財政部有關的法規將檢討。財政部長王建煊昨天指示，這十八項法規應在年底以前完成修正工作，其中包括房屋稅及娛樂稅稅率制訂權應由省府歸還縣市政府。

房屋稅與娛樂稅是國內各項稅目中，少數只在法律中訂定稅率的上下限，授權給地方政府在此範圍內訂定實際課徵稅率的稅目。這兩項都是縣市稅，依法應由縣市政府根據財政狀況自訂稅率，但房屋稅條例第六條及娛樂稅法第六條卻規定，在戡亂止後，將有十八項與財政部有關的法規將檢討。財政部長王建煊昨天指示，這十八項法規應在年底以前完成修正工作，其中包括房屋稅及娛樂稅稅率制訂權應由省府歸還縣市政府。

動員戡亂時期宣告終止後，

杜伊中彈被俘 傳已遇害

錢復：賴國分裂 情勢未明

記者鍾雲蘭／台北報導

賴比瑞亞與我國復交的關鍵人物杜伊總統昨天被叛軍強生所俘，中賴關係將如何演變？外交部長錢復昨天指出，杜伊總統雖已被俘，但賴國情勢目前仍呈現三家分裂的局面，在情勢未明朗之前，如談及對賴政策的轉變是非常不智的舉動。

錢復也表示，我國駐賴大使鄧權昌上週五已自政府軍所據的使館步行至強生所佔領的位於海港地區的美國大使館，拍無線電至駐美代表處問接向國內報平安。鄧權昌和秘書林茂勳堅守使館不撤至今已達五個月，外交部已透過駐美代表處拍電勉勵鄧大使二人。

外交部主管官員表示，賴國政府目前不只是三家分裂的局面，十年前被杜伊發動政變攻下台的陶伯特政權也在獅子山成立流亡政府並推舉一名總統，連同杜伊的代理總統，以及強生和泰勒均自封總統，賴國目前共有四位總統。杜伊雖已被俘，但賴國局勢仍然混亂不堪，要等到賴國政權完全一統時，我國才有交涉的對象，屆時中賴關係的走向才能看出端倪。

這位官員強調，我國復交的對象是賴國政府，而不是杜伊總統個人。

【路透社倫敦十日電】英國廣播公司今天說，據傳賴比瑞亞總統杜伊已經遇害。

英國廣播公司引述其記者的話說，未經證實的目擊者報導指出，杜伊殘缺不全的屍體在一所醫院示眾。

英國外交部表示無法證實這項報導。

【本報綜合十日外電報導】據英國廣播公司昨天報導，賴比瑞亞叛軍領袖強生昨天俘虜了賴國總統杜伊，並宣佈自己擔任賴國總統直至賴國組成臨時政府舉行選舉為止。強生還聲言要軍法審判杜伊。杜伊的舊部則擁立臨時政府與之抗衡，而與強生敵對的另一位叛軍領袖泰勒則按兵不動，迄今尚未作出反應。

賴比瑞亞的內戰已打了八個半月，逾五千人在戰火中喪生，另有五十萬賴比瑞亞人逃亡他國，但這場內戰顯然仍會繼續打下去。

相關新聞 刊十一版

處堪危安「包沙肉人」

伊一化工廠爆炸 傳置有美國人質

連續四十六聲爆響 清眞寺籲捐血 伊官方否認爆炸案

【本報綜合九日外電報導】敘利亞與美國的新聞媒體報導，伊拉克境內的一座化學工廠，今天傳出四十六響爆炸聲，而此一工廠據傳拘留了一批美國男女和兒童。

不過，尼柯西亞收到的伊拉克新聞社電訊報導說，伊拉克權威消息人士指稱有關爆炸的報導「純屬捏造，毫無事實根據」。華盛頓的美國國務院則表示無法證實。

敘利亞新聞社在大馬士革報導說，爆炸的化學工廠是在距離敘國邊界五公里的卡伊姆。

報導中說，敘利亞境內阿布卡馬爾地區的居民聽到了四十六響爆炸聲，隨後卡伊姆清真寺的擴音器呼籲當地居民捐血。

美國廣播公司電視新聞則由華盛頓報導說，爆炸是發生在卡伊姆的一座化學工廠內。

由該工廠撤回國內的波蘭人八月廿六日在華沙對法新社記者說，一批火力強大的軍人，曾將許多名男女老幼的美國人帶進這座化學工廠園區之內。

要求匿名的波蘭人說，八月十七日到達的一批人包括七男、八女、兩名兒童，他們說的是美國口音很重的英語。

波蘭紀事報也訪問過回國的波蘭人。該報引述他們的報導說，共有卅五名美國人被帶到卡伊姆。

哥倫比亞廣播公司電視網主播丹拉瑟八月十九日也報導過一批數目不詳的美國人被帶到卡伊姆的工廠設施內，並且說那是一座硫酸工廠。

伊拉克化工廠位置圖

敘利亞 姆伊卡廠工化 巴達格 伊拉克 伊朗 特威科 伯拉阿地烏沙

道謝啓事

本人於下述時間、地點，開啓保險箱後，不慎掉落珠寶數件，經 余佳懦先生拾獲歸還，特為致謝。

地點：第一銀行總行（遺失地點）

時間：七十九年二月八日（已張貼失物招領約半年），七十九年七月領回

遺失物件：珠寶數件

致謝：保險箱部警衛 余佳懦先生

失主：林小姐敬謝

40週年
香港首印一指原裝空運來台
榮華月餅
首創雙黃白蓮蓉NT $800乙盒
最特別推薦蛋黃蓮蓉月餅
百貨公司：
台北：太平洋崇光百貨 中興百貨 永琪百貨 力霸百貨
高雄：大統百貨 大統快速大合店 大統快速九如店 大統超市和平店
號櫃：
台北：安樂園 皇少飲港式餐廳 鳳鳳海鮮酒樓 丙記燒臘 皇上皇燒臘 南海鮮餐廳 中泰賓館
台北公司：僑輝行
☎7054394·7054419·7054498
8352542·8330235

今天日今
市北台 26°～32°
市中台 24°～30°
市雄高 25°～29°
新聞提要
●人權協會赴大陸調查船難，飛機自港折回（一版）
●金丸信將孝武密談（一版）
●我否認福建以蔬菜魚肉運補馬祖（一版）
●連戰：中央原則同意水利會員免徵（六版）
●省旅遊局長被調職，自稱是「替死鬼」（六版）
●王永慶為什麼決定近期返國？（九版）
●絹捕黑牛出現兩個版本（二版）
●槍擊要犯李冠民脫逃未逐疑雲重重（三版）
●花蓮山區一千五百餘人受水困（五版）

市股日昨
計 十 漲 跌
數指權加 3487.98 ↑179.13
櫃總交成 244.6億

乞丐？王子！
如果我們多付出一點關懷，
他就會是個快樂王子。
美商喬治亞人壽關心每一個小孩。
就從現在起
當您看到有孩童流落街頭、遭受殘害沿街乞討
請拿出我們的關懷，立即通知當地警察局或社會局
讓我們共同建立兒童安全網
請給兒童一個溫暖安全的社會
放眼國際·關懷入微
Life of Georgia
美商喬治亞人壽
與您一同關懷我們的兒童及社會