施措變應貿外定擬府政
場市東中及歐東展拓
賴依易貿日美對少減

【台北訊】經濟部分析今年對外貿易有利及不利因素，並檢討二月份出口不振情勢後，研擬拓展對外貿易因應措施，將增強對東歐、中東等地區的貿易，實施出口監觀，並強化海外貿易據點，以發揮整體行銷機能。

經濟部根據蔣總統經國在財經會談的指示，對今年經濟發展有利及不利因素通盤研討，並參酌今年來的對外貿易情勢，爲使我國的對外貿易持續成長，確保外銷優勢，決採下列措施：

——增強對東歐國家的貿易，使今年雙邊貿易總值能夠超過去年的七千萬美元，達到一億美元以上。由於我國與東歐諸國在經濟發展的階段可以相輔相成，因此只要大力推展，必有所成。

——有效拓展對中東、歐洲、中南美洲、非洲及東南亞等地區的貿易，派團出國訪問或參加商展，以推廣我國與這些地區的經貿關係。

——減少對美國、日本貿易的依賴，繼續採取派團採購或爭取日商承諾採購等途徑，縮小對美日貿易順差或逆差。

——爲因應國際貿易保護主義的抬頭，將全面檢討各項配額的管理與運用，透過貿易談判，爭取有利於我的外銷條件，並實施出口監觀，以維持輸出秩序，免受進口抵制。

——強化海外貿易據點，並增進彼此間的協調聯繫，以發揮整體行銷機能；同時加強或改進之處，計有：㈠我國出口的工業品雖然佔總出口額的百分之九十以上，惟此工業品均以輕工業爲主，今後應改以資本密集及技術密集產品爲主，因此我增加財務及金融工具，協助拓展外銷。

經濟部經濟顧問室分析我國對外貿易有待加強或改進之處，計有：㈠我國出口的工業品雖然佔總出口額的百分之九十以上，惟此工業品均以輕工業爲主，今後應改以資本密集及技術密集產品爲主，因此我以相輔相成，因此只要大力推展，必有所成。

——有效拓展對中東、歐洲、中南美洲、非洲及東南亞等地區的貿易，派團出國訪問或參加商展，以推廣我國與這些地區的經貿關係。

——減少對美國、日本貿易的依賴，繼續採取派團採購或爭取日商承諾採購等途徑，縮小對美日貿易順差或逆差。

——爲因應國際貿易保護主義的抬頭，

雷根政府全盤對華政策
可能逐步調整與我關係

【本報華盛頓特派員施克敏十四日專電】雷根總統與海格國務卿上週商定：美國與台灣的關係維持現狀，只是「眼前」，將來還有改變的可能性很大。這是美國「逐漸」往好的方向改變的可能性很大。這方面人士證實雷根與海格上週會談後所作的解釋。

這位有關人士說，台北方面大概會瞭解，「眼前」，不會是「一年或兩年那麼久的事」，他相信中華民國政府方面的領導人，會有這種耐心。

他說，台北與華府雙方關係「眼前」維持現狀的原因，是雷根政府的全盤對華政策還在研討之中。他相信將來在政策研討之後，與台灣調整與增進關係，恐怕也是「逐漸性的步驟」，大概不會有立即和全面性的改變。

因此這位人士證實哥倫比亞電視網十日報導，雷根與海格的會商與決定是暫時的話，大概沒有錯。這項報導，華盛頓郵報也在十四日的一項新聞報導中，引用「消息來源」人士的話證實。這項報導的標題是：「據報導選擇依然在探討之中，美國計劃現在不改變中國（共）、台灣的關係」。

美國有關人士並說，雖然據報導雷根的國家安全助理艾倫的立場，比較傾向於台灣，但是他的主張與海格較傾向中共的主張，並沒有「不相容」的地方。這一點華府郵報否認海格與艾倫爲對華政策攤牌的報導。

華盛頓郵報在十四日的報導，特別舉出雷根在去年八月廿五日講過的話未兌現的包括允許華府與台北雙方代表人員在政府辦公室會晤，允許台北增加駐美辦事處及恢復軍事人員的訓練。

郵報並引用北美事務協調會駐華府「高級人員」的談話說，他對於過去政府「不切實際的安排」沒有立即的改變，並不感到不耐。雷根上台開始幾個禮拜，雙方曾有「互相合作」，並預期，最終會有改變。

美匪關係投下陰影
美商撤回駐平人員
共匪通知日本丸紅公司
擱置大慶石油乙烯工廠

【中央社北平十三日】計劃中獲利。他們共同時面對著日漸升高的日本商業界幻想。

【中央社北平十三日】美國商人撤回人員，削減經常開銷。

而此時正是中共與美國關係特別敏感的時候，因爲隆納德·雷根當選總統後，爲兩者未來的關係投下了不確定的陰影。中共決定中止機器設備業已到齊的大慶乙烯工廠建設，特別令人關切。因爲這項決定，通知了正在北平訪問的日本丸紅公司訪問團。

中共駐華盛頓「國家貿易委員會當局」於日前將中共這項決定，通知了正在北平訪問的日本丸紅公司訪問團。

中共駐華盛頓「國家貿易委員會當局」說，因爲對中共的前景感到失望將撤回人員，他們將減少駐在北平的人員，此舉反映出美國對於與中共的商業往來日漸失望。

浦爾曼·凱勞格公司與比契特公司原希望從中共的「現代化」中獲利。

日本經濟建設，并將以「中華民國」的國策與對日本的期望「爲題，發表演講」。

林洋港是第一位訪問日本的台灣省主席。他在日本訪問期間，也將對台灣省農產品輸日以及加強兩國貿易，作深入瞭解，並將并訪歷年來到台灣省政府訪問過的日本友人。

林主席夫婦預定今天中午十二時搭乘華航班機出發，下午抵達東京，晚間將參加亞東關係協會東京辦事處的晚宴。

林主席今訪問日本

【台北訊】台灣省主席林洋港偕夫人，預定今天中午搭機飛往日本訪問十天。將參觀日本經濟建設，并將以「中華民國的國策與對日本的期望」爲題，發表演講。

林洋港是第一位訪問日本的台灣省主席。他在日本訪問期間，也將對台灣省農產品輸日以及加強兩國貿易，作深入瞭解，並將并訪歷年來到台灣省政府訪問過的日本友人。

林主席夫婦預定今天中午十二時搭乘華航班機出發，下午抵達東京，晚間將參加亞東關係協會東京辦事處的晚宴。

共匪商展扯下爛污
美國商人要債無門

【合衆國際社舊金山十二日電】由於參加十一月廿日舊金山「中國展覽會」的「中國展覽公司」處理債務，這幾家尚未收到共約三十萬美元的貨款和費用。

【合衆國際社舊金山十二日電】由於參加十一月廿日舊金山「中國展覽會」的「中國展覽公司」處理債務，這幾家尚未收到共約三十萬美元的貨款和費用。

舊金山灣區的商人，曾要求商會協助，但商會副會長歐貝連說，中共並未作任何承諾。

曾提供貨品和服務予中共商展的舊金山臨區的公司，有好幾家尚未收到共約三十萬美元的貨款和費用。

但是，中共迄今仍未回答協助舉辦這項展覽會的「中國展覽公司」，有好幾家尚未收到共約三十萬美元的貨款和費用。

但是，中共迄今仍未回答協助舉辦這項展覽會的「中國展覽公司」，有好幾家尚未收到共約三十萬美元的貨款和費用。

美國務卿海格強烈警告
世界和平瀕臨危險邊緣
美俄嚴重歧見·高峯會議渺茫

【法新社華盛頓十四日電】美國國務卿海格昨晚警告說，美俄之間的歧見已將世界和平帶至危險的程度。

海格接受公共廣播公司電視網訪問時說，由於美俄之間存有太多仍待解決的歧見，因此雙方不可能在近期內舉行高峯會議。

他說，世人已不可能再忽視蘇俄的直接干預或其代理人的干預行動，例如蘇俄干預阿富汗，或者是古巴軍隊干預安柯拉和衣索匹亞，以及越南軍隊控制高棉。

海格說：「我認爲美國人民和美國的西歐盟友很清楚，如果我們繼續忽視蘇俄的行動，確保世界和平與國際安定的目標會受到嚴重威脅。」

【路透社布魯塞爾十三日電】此間外交官今天說，北約組織很快會初步答覆蘇俄一般認爲彼得羅夫是個假名，代表我共中央委員會的看法。

【合衆國際社莫斯科十四日電】蘇俄今天呼籲美國立即與其展開會談，以加速推動蘇俄主席布里茲涅夫與美國總統卡達新聞社說，歐共體外交部長會議五月於羅馬舉行之前能表明其立場，以免使蘇俄指責西方不關心和平的行動。

【合衆國際社莫斯科十四日電】蘇俄今天呼籲美國立即與其展開會談，以加速推動蘇俄主席布里茲涅夫與美國總統卡達新聞社說，歐共體外交部長會議五月於羅馬舉行高峯會議，建議延緩在歐洲部署新型中程核子飛彈。

雷根總統曾說，北約十五國希望在下屆北約部長會議五月於羅馬舉行之前能表明其立場，以免使蘇俄指責西方不關心和平的行動。

【合衆國際社莫斯科十四日電】蘇俄今天呼籲美國立即與其展開會談，以加速推動蘇俄主席布里茲涅夫與美國總統卡達新聞社說，歐共體外交部長會議五月於羅馬舉行高峯會議，建議延緩在歐洲部署新型中程核子飛彈。

雷根總統曾說，北約十五國希望在下屆北約部長會議五月於羅馬舉行之前能表明其立場，以免使蘇俄指責西方不關心和平的行動。

阿聯石油部長
反對提高油價

【合衆國際社卡達，因爲石油市場目前多哈十四日電】阿拉伯聯合大公國石油部長哈利·卡達新聞社說，歐共體太北，在今天刊出的訪問談話中說，提高油價，使國際經濟能吸收一九七年底以前提高油價，九年和一九八〇年期因爲石油市場目前需要一段喘息的時間。

他說：「將油價凍結到今年年底，符合一家報紙說，阿聯大石油輸出國家組織的公國不支持油價上漲利益。

中華郵政台字第五九四號
執照登記認爲第一類新聞紙
地址：台北市忠孝東路四段五五五號
電話：總機：七六八一二三四
訂報：七六八九二八〇
廣告：七六一三八〇四
採訪組：七六七六〇三六
通訊組：七六八九〇三六
電報掛號七七〇〇
郵箱台北市四三·四三號
UNITED DAILY NEWS
發行人 王必成
今天三大張 每日一元〇元
第壹零零叁壹柒號
本書爲土地改革之重要紀錄，以作者所親歷之國民革命、中央政策、經過、與中國土地改革之發展，詳情，以其秘藏之史料編次而成，書中所敍作者之奮鬥經過，更足爲青年學子之最佳典範，洵足爲當代之巨著也。
定價八百元 總經銷：傳記文學社
地址：北市敦化北路一號 郵撥：台北17988號
國土地改革研究所四十週年紀念叢書（1）
回憶錄 地政革五十年

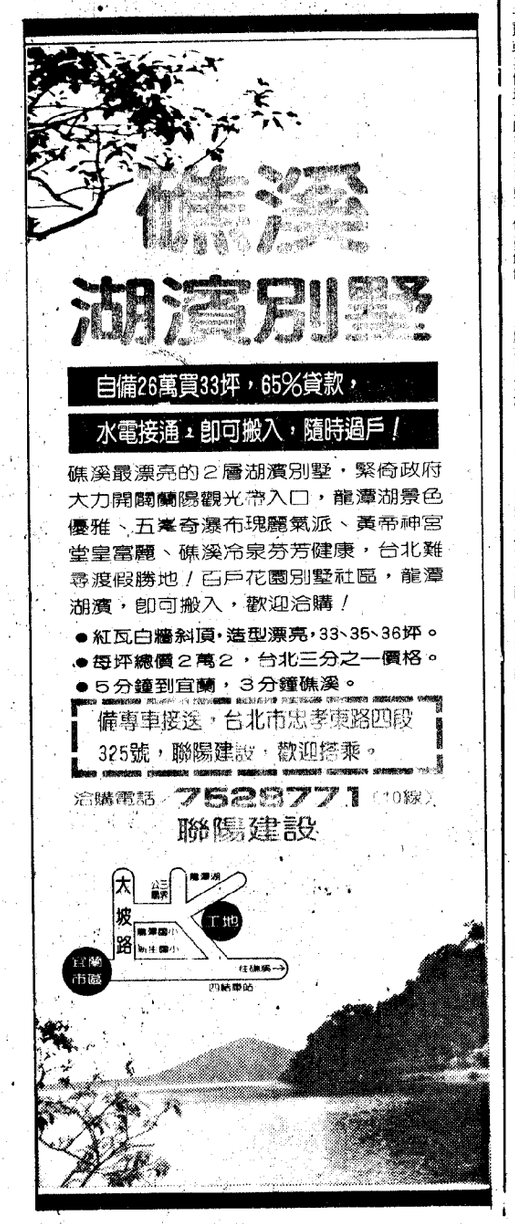

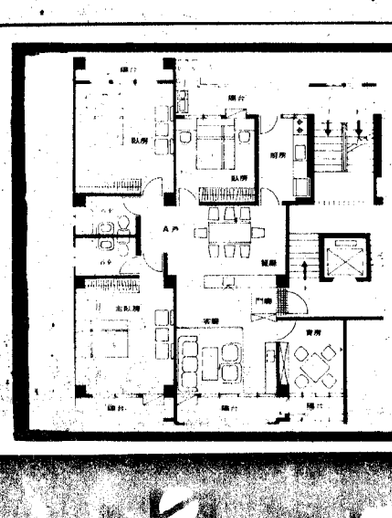

超級建材
配合您的身份地位
1.進口日本日立8人份豪華型電梯，平穩、安全、舒適。
2.進口紅寶石舖設一樓電梯間大門門廳地面。
3.進口義大利磁磚舖設二樓以上電梯間地面。
4.進口大理石舖設各樓電梯間牆面，高貴優美觀。
5.進口日本名牌TOTO、INA或西班牙ROCA衛生瓷器。
6.進口日本或瑞典K.W.C衛生銅器豪華耐用。
7.進口西德、美國或日本明鏡，並配有防霧熱線，永保清晰逼真。
8.進口英國、法國或外國高級壁紙舖設各樓室內牆面，氣派十足。
9.進口日本名牌NATIONAL電器插座開關，安全美觀。
10.進口外國高級名牌大門門鎖，確保防盜效能。
11.進口日本NATIONAL超音波感應器，裝置一樓電梯間電動門。
12.各樓室內地面舖設高雅藝術彩色地磚，容易清潔。

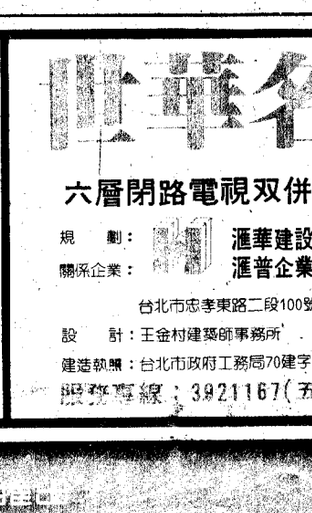

六層閉路電視双併電梯大厦
規劃：滙華建設股份有限公司
關係企業：滙普企業股份有限公司
台北市忠孝東路二段100號12樓（喜萬年大樓）
設計：王金村建築師事務所
建造執照：台北市政府工務局70建字第0184號
服務專線：3921167（五線）

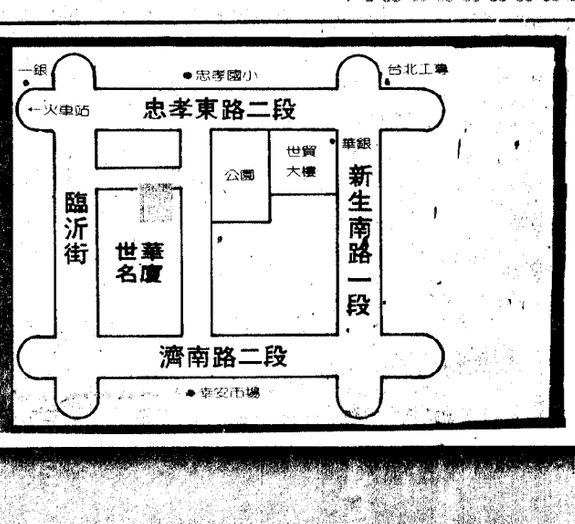

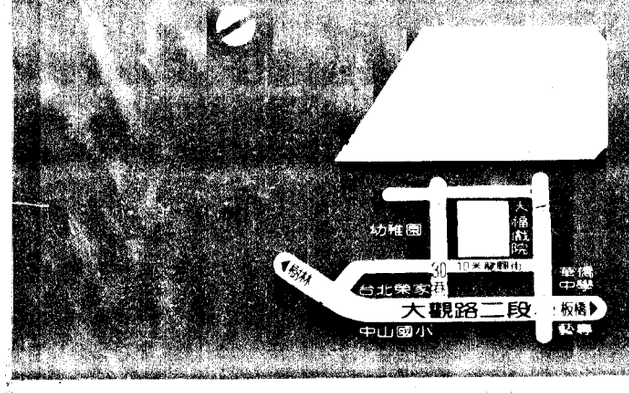

正對戲院廣場、商業街的交點
19萬就買26坪

棟別	坪數	樓別	訂金	簽約金	自備款	第1期	第2期	第3期	第4期	第5期	第6期	第7期	第8期	第9期	第10期	第11期	第12期	第13期	第14期	第15期	第16期	第17期	第18期	第19期	第20期	第21期	貸款
A2～A8	26.36	五	2	8	19	1	1	1	1	1	1	1	1	1	1	1	1	1	1	1	1	1	05	05	05	05	60%
		四	2	8	20	1	1	1	1	1	1	1	1	1	1	1	1	1	1	1	1	1	1	1	05	05	
		三	2	8	26	2	2	2	2	2	1	1	1	1	1	1	1	1	1	1	1	1	1	1	1	1	
		二	2	8	31	3	3	3	2	2	2	2	1	1	1	1	1	1	1	1	1	1	1	1	1	1	
		一	5	10	95	5	5	5	5	5	5	5	5	5	5	5	4	4	4	4	4	4	4	4	4	4	

◎大特點
●3分鐘到板橋市中心
●22～30坪，規劃最方正
●60%貸款，19萬就有一戶
●多線班車行駛，交通便利
●學府林立，最高級住宅區
●歐式弧型陽台，氣派豪華
交通／台北客運（往三峽、樹林、迴龍）、板橋市公車6路、自強號、台北榮家下車
大監商業城
自地自建、產權清楚
工地／板橋市大觀路二段30巷入
專線／952-9040

保證絕無虛假
眞正公園綠地
緊急通告！
由於興亞仁愛綠園名廈面對公園綠地，地段優秀樣樣一流，售價低廉訂購踴躍，爲證明我們所言無虛，並給訂購本名廈之客戶諾言，特公開證明綠地無假，保障本名廈之客戶享有之特權。
喜歡〝寧靜〟、〝新鮮〟、〝綠意〟……的紳士不必往郊區跑……住這裡大紳士老爺，人人英姿煥發，和門前的大樹爺一樣神氣！戶數有限，請立刻洽訂。
●37坪／38坪／39坪／40坪／41坪／46坪／53坪
●雙套AMERICAN STANDARD浴廁●發色鋁門窗●高級壁紙
●高級大理石地板●金屬雕花門●全套不銹鋼廚具
●美國西屋電氣產品●高級壁櫥……。

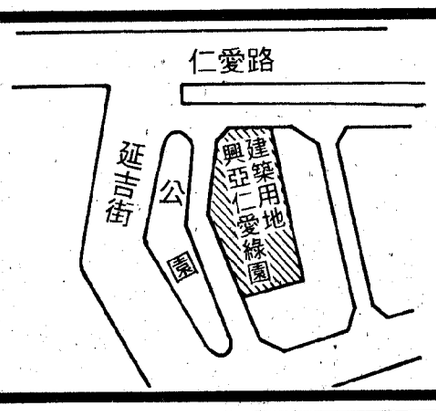

唯一七層面向公園高級住宅
興亞仁愛綠園
投資興建／興亞建設有限公司
綜合企劃／金府建設·財德廣告
工地地址／仁愛路延吉街241號
建照號碼／70建0280號
服務專線／7731661（五線）

稱霸忠孝東路世界級建材
同樣7萬8唯一採用
法國JACOB DELAFON衛浴設
黃金色中華鋁門窗
電視閉路對講機
多田牌瑞典廚具
日本進口8人份電梯
信義路 虎林街 工地 計信義 基隆路 忠孝東路
國際水準的建材設備，橫掃忠孝東路所有七層大厦，選購前必須仔細比較！
＊雄踞信義計劃上，坐享新台北中心的商業設施，3倍國父紀念館的綠地
＊28～33坪，3房2廳，房房有窗無暗房，動線簡捷，無走道浪費。
＊學校：永春、永吉、興雅、松山、福德國小／永春、永吉、興雅、松山國中
市立工農、協和工商、佑德中學、松山商職
＊市場：松山市場、永吉市場、永春市場、虎林市場、福德市場
＊公車：27、29、46、54 57、69、70、73、212、240、258、259、263、270、504
海華建設股份有限公司
工地：北市忠孝東路五段372巷市立工農旁
電話：7601742 7604717
建照號碼：（70）建字第0045號
第2社 東區唯一1000戶七層大厦