UNITED DAILY NEWS
發行人 王必成
今天三大張　每份新臺幣貳拾元
第壹零陸貳號
新聞局版臺雜字第壹零貳號
中華郵政台字第五九四號
執照登記為第二類新聞紙類
地址：台北市忠孝東路四段五五五號
電話：總機：七六八一二三四
訂報：七六九二八〇
廣告：七六一三八〇四
採訪組：七六八九〇三六
通訊組：七六八九二九七
電報掛號：七七〇〇
郵箱台北市四三・四三號

我國將自明年開始 晉入開發國家時代

孫院長昨提示發展科技重點

籲工程師積極參與經建行列

【台北訊】行政院長孫運璿昨天說，明年起就是民國七十年代，是我們國家晉入開發國家的關鍵性時代，政府將以發展國防工程技術、資訊科技、材料科技，並加強能源研究為重要工作。希望國內外工程師們共同努力，積極參與，保持經濟的發展成果與提高國家地位。

孫院長昨天在陽明山中山樓中國工程師學會第四十五屆年會暨各專門工程學會聯合年會開幕典禮中致詞。他提到的四點重要工作內容如下：

㈠發展國防工程技術：政府於去年二月已經設立新台幣一百億元的國防工業發展基金，結合國內外專家的智慧與經驗，從事研究發展與實驗製造。今後將朝向尖端技術與生產工程技術的突破方向發展。

㈡發展資訊科技：我們已面臨資訊的時代，這是第一次工業革命以來，所引起的最大震撼。蔣此一方案進行，保障經濟發展成果與國家地位。

㈢加強能源研究：今年一至十月，進口能源的支出比去年同期增加了百分之九十四，進口石油的負担已達美金五十億元以上。我們必須加強能源的研究，一方面提高能源的利用效率，另方面減少對石油的依賴。

㈣發展材料科技：先進國家非常注意材料科學的研究發展，以增強材料的張力、軟硬度、防蝕功能，以提高價值，希望工程界人士全力推動。

總統經國最近指示：「我國科技要趕上先進國家，必須普及電腦教育及使用，由政府、教育界及企業界共同努力，全力發展電腦及資訊工業」，未來資訊科技發展，列為優先項目之一。

㈤發展工程師：我國在兩年內可生產重型汽車，也正計劃設立汽車製造廠，供應國內外銷。

㈥發展精密工業及技術密集工業：化學工業：應以高技術化學產品為重點。

㈦發展工程師：這次聯合年會由中國工程師優秀青年米・艾爾希默夫。

聯合年會昨天下午表揚了本屆優秀青年工程師、工程獎章及工程論文獎金受獎人。今天，八個專門工程學會，分別舉行年會，明天進行分組參觀。

我國現段工業發展目標 提高重化工業比重 致力輕工業現代化

【台北訊】經濟部聯合年會開幕典禮中，分析當前我國的經濟環境，並以現階段我國發展工業，應提高技術性工業，工業發展應循的方向及重化工業在整個工業中的比重。同時致力於輕工業的現代化，繼續對經濟成長有特別重視。例如：能源的供應及價格；世界先進國家貿易保護措施愈來愈加强；其足今後國家的需要。

張光世認為，現階段工業發展最重要的項目包括：

——金屬工業：政府已計劃到能源豐富的友好產油國家投資，例如到沙國投資肥料製造。

——生產型重機械：計劃中的發電用大鍋爐、核能發電器材、化學工廠設備等。

——汽車及內燃機：我國在兩年內可生產重型汽車，也正計劃設立汽車製造廠，供應國內外銷。

——精密工業及技術密集工業：化學工業：應以高技術化學產品為重點。

這次聯合年會由中國工程師學會理事長張光世主席，現階段我國發展工業，應提高技術性工業，工業發展應循的方向及重化工業在整個工業中的比重。同時致力於輕工業的現代化，繼續對經濟成長有特別重視。例如：能源的供應及價格；世界先進國家貿易保護措施愈來愈加强；其足今後國家的需要。

張光世在中國工程師學會第四十五屆年會暨各專門工程學會聯合年會開幕典禮中致詞。他提到的四點重要工作內容如下：

㈠發展國防工程技術：政府於去年二月已經設立新台幣一百億元的國防工業發展基金，結合國內外專家的智慧與經驗，從事研究發展與實驗製造。今後將朝向尖端技術與生產工程技術的突破方向發展。

㈡發展資訊科技：我們已面臨資訊的時代，這是第一次工業革命以來，所引起的最大震撼。蔣此一方案進行，保障經濟發展成果與國家地位。

㈢加強能源研究：今年一至十月，進口能源的支出比去年同期增加了百分之九十四，進口石油的負担已達美金五十億元以上。我們必須加强能源的研究，一方面提高能源的利用效率，另方面減少對石油的依賴。

㈣發展材料科技：先進國家非常注意材料科學的研究發展，以增强材料的張力、軟硬度、防蝕功能，以提高價值，希望工程界人士全力推動。

總統經國最近指示：「我國科技要趕上先進國家，必須普及電腦教育及使用，由政府、教育界及企業界共同努力，全力發展電腦及資訊工業」，未來資訊科技發展，列為優先項目之一。

㈤發展材料科技：先進國家非常注意材料科學的研究發展，以增强材料的張力、軟硬度、防蝕功能，以提高價值，希望工程界人士全力推動。

美國警告蘇俄頭目 不得軍事干預波蘭

波共暗示即將進行整肅

【合衆國際社華盛頓廿八日電】美國國務院今天重申美國的立場，認為不應干預波蘭的內政問題。這項聲明顯然是針對蘇俄而發的。

國務院發言人屈特約說：「波蘭問題應由波蘭政府和波蘭人民自己解決，外國不得干預。」

他告訴記者說：「蘇俄非常清楚我們的立場，雙方每次會晤時，我們經常提醒他們我們的看法。」

【合衆國際社莫斯科廿九日電】美國參議員斐西說，他已告訴蘇俄領袖，在波蘭實行戒嚴令，蘇俄軍隊進入波蘭，葛羅米柯或蘇俄其他領袖是否會向他保證繼續採取自制。

斐西在與蘇俄外長葛羅米柯會談將近四小時後向記者發表上述談話。他曾與克里姆林宮領袖階層會談三天，預定於今晨九時離此飛往布魯塞爾。

他說：「在波蘭動用大批軍隊，會改變全球的外觀，帶來自第二次世界大戰以來所未曾見的增强軍備行動，其規模將具毀滅性。」

他並未說明，在波蘭工潮仍在進行之際，葛羅米柯或蘇俄其他領袖是否會向他保證繼續採取自制。

【美聯社華沙廿九日電】波共中央委員會書記庫科斯基今天說，波共將加深和加速整肅拒絕接受改變波蘭生活方式或已放棄該黨教條的人。

他提醒團結自由工會，提防該組織內想透過罷工和政治要求製造社會及政治緊張的人。他說：「我們將加深和加速黨內的整肅，逸反倫常道德常態的人，以及放棄共黨教條的人，將遭到整肅。」

【中央社莫斯科二十九日法新電】波蘭財政部長馮莉安、卡沙克突然赴蘇俄訪問一事，已使此間若干西方的專家很想知道蘇俄是否會給予波蘭更多的援助。

俄、波變方迄今為止，對卡沙克的蘇俄之行，都只有少量的報導。蘇俄「塔斯社」昨晚未提到卡沙克的到達，在一項簡短的報導中只說，卡沙克會晤了副總理依凡・艾克希波夫與蘇俄國家銀行總裁孚拉吉。

【路透社海牙廿九日電】荷蘭政府今天不願中共的反對，允許一家荷蘭公司供應兩艘荷蘭製造的潛艇和其他戰略物資給中華民國。

荷蘭政府在一項內閣緊急會議中，決定發出口許可給該家荷蘭公司。此舉將使該公司可接受中華民國採購兩艘潛艇和核能發電廠裝備的訂單。

荷蘭已同意售我兩潛艇

美國報紙促力鼓勵 氣勇德道起鼓 邦盟共反持支

【中央社紐約二十八日專電】「新聞世界」今天在另一封公開信中告訴總統當選人隆納德・雷根說，由於卡特總統斷絕與中華民國的關係和他的矛盾百出的人權外交，致使美國的道德立場一落千丈。公開信力促雷根致起道德勇氣，支持美國的盟邦和反對共產主義，以實踐他的競選聲明。

這份保守派報紙指出，即將主政的雷根政府正面臨道德上的挑戰，而道義乃是美國的基本精神，因為美國的美德和正直乃是其所以偉大的根源。

該報說，雷根所面臨的重大挑戰為圍繞著美德的共同觀點而團結美國人，以實踐其競選聲明。

「新聞世界」告訴雷根說，獨立宣言不僅為美國視若拱璧，但也可以認為是一項普遍的人類道德規範。報導又說，美國因其對所有國家的人民的慷慨大度，而贏得舉世的羨敬。

報導又說，基於仁愛的倫理，美國已博得援助的源泉和所有急難中的國家的災害所助者以及對遭受侵略的國家的抵衛者的美譽。不幸的是，由於在以往十年中，把中南半島的人民拴奉給越南和高棉共黨的地獄似的統治，而使這種聲譽蕩然無存。美國的道德立場，更由於它屈從匪共的要脅而斷絕與中華民國的外交關係，以及其矛盾百出的人權政策乃至一落千丈。

該報說，仁愛是雷根的秘密武器，假如仁愛能如以往那樣曾經擊敗死亡，也必終能制勝共黨，罪惡、腐化和不道德。

克萊恩向在華美商保證 中美關係將獲改善

昨晤孫院長交換中美關係意見

【台北訊】美國喬治城大學戰略及國際研究中心主任克萊恩博士，昨天下午曾拜會行政院孫院長，就未來中美關係詳細交換意見，晚間、孫院長以晚宴招待了克萊恩博士、克萊恩於今天上午離華返回華府。

【台北訊】美國總統當選人雷根台協會台北辦事處的負責人共進午餐，瞭解該協會在中美新關係調整以來的作業情況。

參加這次早餐會的美國商人也與克萊恩博士就目前東亞的情勢交換了意見。餐會進行了一小時餘。

華匪國鋒地位危殆

傳明年將被擠下台

【中央社記者賴勝權東京二十九日電】此間報紙今天報導，中共「黨主席」華國鋒已被對「林彪與江青反革命集團」審判過到更窘困境地，他的「黨主席」職位明年可能被替換。

朝日新聞引述北平「外交人士」的話說，明年在此次審判中，似乎是「文化大革命」的「最大受害者」，審判已提高了鄧某的政治形象。同時，不是「文革」受害者的華某，其聲望已經下降。日本時報從北平發出一篇電訊說，在北平，很多人相信，在審判之後，華某的提早退休可能已無可避免，時間可能在明年中期。

投資要訣1
冷靜思考，三思而行
投資要訣2
看準地段，看準時機
投資要訣3
立即決定，立即行動
欣欣大廈連日來，工地洽購熱烈，是台北投資界最熱門的話題。
投資得法，小買就可大賺。
投資房地產，尤其如此。
欣欣大廈 SIN SHIN MANSION
地點：國賓大飯店股份有限公司
綜合開發：太輝建設股份有限公司
工地地址：台北市林森北路與長春路交口
洽詢專線：7510937・7812969・5713906
請您現在立即帶訂金10萬元，親臨工地洽購，並參觀超級套房樣品屋。

瑞士 REXTON 助聽器
在國內最受歡迎的廠牌
敬請認明商標以防假冒
助聽器
超微小內耳型
台北市忠孝西路一段72號七樓（台北廣場商業大樓七樓16室）
（台北火車站對面，懷寧街口）
電・351-7629・391-6703
（台北工專附近，停車最方便）
（空軍新生社介壽堂正對面）
台北市八德路一段94號二樓
電・314-1366・314-6156
全省唯一一個有售後修理
全省規模最大歷史最久

5000+45
新光仰德華廈扼守天母都市計劃的軸心——面對5000坪公園綠地，緊依45米臨溪大道，銜接北市捷運系統，是台北市區謹見的鬧中取靜純住宅大廈。

●天母地區第一棟14層，最高最美的純住宅大廈。
●全部双併純住宅規劃，絕無小套房、辦公室、餐廳參雜其間，居家高雅清靜。
●每層淨高3米以上，並有200坪中庭花園、法式庭院、游泳池、羽毛球場……等多項休閒設施。
●豪華進口建材，40.77坪～76.07坪，4房2廳双衛，戶戶都是大戶人家。
●特斥資百萬元，委託台灣綜合保全公司裝設電子器材安全系統——（監視系統、緊急通報系統），全天候防盜、防災嚴滿無失。
◎每坪總價7.85萬元起，自備款分26個月繳付。
◎歡迎親蒞工地接待中心，參觀選購！
投資興建：新光建設開發公司
廣告企劃：太廣有限公司
工地地址：北市中山北路六段，45米臨溪大道（面對關雅國中）
洽購處：新光人壽保險股份有限公司（北市南京東路二段123號一樓）
服務專線：5213021～3

挑戰
台北市各別墅
雲鄉小別墅
綜合企劃／大廣有限・大廣廣告
服務專線／7052288
向台北所有別墅"挑戰"
雲鄉小別墅
總價99萬買和平東路四段27坪双併別墅

型號	坪數	總價
T	26.24	99萬
H	31.88	143萬
G	40.75	179萬
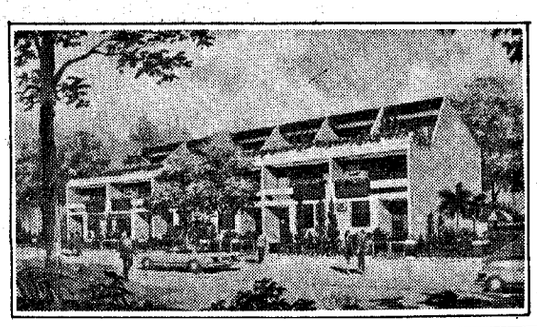
●比選舉更熱門的消息，買別墅請快！現在買和平東路一路到底，地點好，發展快的雲鄉小別墅，實實在在總價99萬買26.24坪的双併好別墅，每坪總價才3萬7，比起台北近郊各別墅工地，以安坑為例，每坪都在5萬4以上，雲鄉小別墅每坪至少便宜1萬5以上，難怪這幾天洽購雲鄉小別墅的人群不絕，熱潮連連，真是比選舉還熱鬧，我們當然敢向台北所有別墅"挑戰"!!
●人人說好，感謝熱烈搶購，第一期100%銷售，第二期已達80%，另精華保留戶正式公開，雲鄉小別墅不比噱頭取勝，實實在在，地點好，價格便宜，看過的人人說讚！銷售迭創佳績，第一期250戶業已搶購一空，第二期也已正式公開，想買格局佳建材棒的好別墅，敬請現在就把握今年最佳購屋機會，速洽雲鄉小別墅。
●500戶大社區，從26坪到41坪任您選
●60%貸款，期付1～2萬。
●12項完善設施有電影院，社區巴士、游泳池、網球場……幼稚園等。
◎乘車優惠◎
每日上午9時～下午6時冷氣專車接送您至現場參觀精美樣品屋
上車地點：①仁愛路四段232號（北歐大廈）
②羅斯福路公館圓環邊青年野營社隨到隨開