改進司法業務研究會昨揭幕

黃院長提出八主題

針對審檢分隸建立健全法制

配合施行國家賠償法加強行政救濟

【台北訊】我國司法實施審檢分隸以後，首次舉行的大規模改進司法業務研究會，昨日上午九時在司法大廈大禮堂揭幕。司法院長黃少谷在致詞時指出：此次研究會的主要目的，在徵詢各方意見，集思廣益，以便針對當前司法業務的缺失，研擬切實可行的改進方案，作爲推動全面司法革新的藍圖。

黃院長強調：今年七月一日開始，我國司法實施審檢分隸，這是我國司法史上的一件大事，而此項審檢分隸的意義，不僅在改革司法制度，而是以此爲全面革新司法的中心工作，要配合其他各項司法革新措施，積極推進，以加強司法功能。所以，審檢分隸的實施，只是司法革新的一個開端，必須迅即研擬和採取其他措施，積極改進司法業務，推進全面革新，才能達成建立司法新制的任務。

他說，司法院舉行這一次改進司法業務研究會，不僅要根據過去的實務經驗，考量當前業務的得失，更要依據司法制度的學理，參考各國的經驗，衡量國情的需要，從學術方面去檢討研究，所以亟需學者專家的協助。而實際從事司法業務者，不僅推事而已，檢察官和律師也都居於非常重要的地位，他們和推事的職責雖有不同，在訴訟程序中立場也各異，但都是司法方面的專才，對於司法業務也都有深切的體驗，所以司法業務的改進，對推事、檢察官與律師均屬息息相關，必須大家共同努力，才能達到改進司法業務，促成司法革新的目的。

黃院長並就這項研究會所擬的八個主題，分別作簡要的說明：

一、關於審級制度問題：目前最高法院法官的人數和平均辦案件數均遠遠於其他各國，可以有此現象？應如何改進？

二、關於簡化訴訟程序問題：對輕微簡單之訴訟案件亦適用相同之訴訟程序，立予疏導，即無需訴諸法庭。

三、關於各級法院執行上應如何貫徹？

四、關於如何疏減之職掌問題：行政罰及輕微案件，如能妥與行政執行事件歸由法院管轄，在目前固有其事實上需要，但政罰與執行建立健全可行之法制？

五、關於少年事件處理方面：當此少年問題日趨嚴重之際，對少年管訓事件或少年刑事案件之調查與審理，對少年管訓處分的執行，尤其對少年的保護管束與感化教育等，應如何加強、勵獎勉，激發其責任心與榮譽感，使能人盡其才，才當其用？

六、關於培育司法人才問題：對在職的司法官應如何予以鼓勵或處分之獎懲問題，懲戒權與機關宜長考核權之配合問題，刑先懲後或刑懲並行問題，懲戒處分之覆議或再審問題。

七、關於改進行政訴訟問題：現行行政訴訟制度，已施行多年，現值國家「賠償法」即將施行，亟應加強行政救濟，以相配合。

八、關於改進公務員懲戒問題：其中最值得研究者，爲懲戒之範圍問題，懲戒權與機關宜長考核權之配合問題，刑先懲後或刑懲並行問題，懲戒處分之覆議或再審問題。

此項會議，會期兩天。

【本報特派記者高惠宇哥斯大黎加聖荷西廿九日電】行政院長孫運璿夫婦訪問哥斯大黎加，預定當地時間廿九日下午四時半（台北時間卅日清晨六時半）抵達聖荷西國際機場。哥國朝野，我駐哥大使館及華僑團體，將在機場熱烈歡迎。

哥國政府爲表示隆重歡迎，安排了四百位學童獻花儀式，另有二千名學童手持中哥兩國國旗，在孫院長夫婦的行館歡呼。據悉，這是哥國歡迎外賓少見的盛大場面，足見哥國政府與民間對孫院長夫婦來訪的重視。

孫院長夫婦的行館設在卡里阿里賓館。孫院長抵達後，將先赴行館休息，晚間前往哥國總統府晉謁卡拉索總統。

十時半，中哥雙方舉行第一次工作會談，分農工貿易及能源兩小組進行。在此同時，孫院長夫人參觀哥國藝術館。中午孫院長夫婦參加哥國國家保險局午宴。晚間七時半，參加哥國第一副總統阿特曼夫婦晚宴。

卅一日哥國未安排官方活動，孫院長將往中華總會館，我國農技團等地視察，晚間七時半，中華總會館舉辦「四海同心晚會」，表示僑界的歡迎熱忱。

九月一日上午九時半，孫院長夫人參觀哥斯大黎加國家議院外委會。

亞太事務小組委員會主席伍爾夫今天下午說，他計劃邀請雷根或布希至該小組委員會作證，討論美國與中華民國未來關係問題。

亞太小組委員會，水華盛頓共和黨籍衆議員普萊查德立即反對此一計劃。他說：『在選舉活動正在進行之中，邀請一位總統候選人來本小組委員會作證，不甚適當。』

普萊查德表示，本水華盛頓二十八日電】美國衆議院外委會亞太事務小組委員會主席伍爾夫今天下午說，他計劃邀請雷根或布希至該小組委員會作證，討論美國與中華民國未來關係問題。

亞太小組委員會，水華盛頓共和黨籍衆議員普萊查德立即反對此一計劃。他說：『在選舉活動正在進行之中，邀請一位總統候選人來本小組委員會作證，不甚適當。』

普萊查德表示，本水華盛頓二十八日電】美國衆議院外委會亞太事務小組委員會主席伍爾夫今天下午說，他計劃邀請雷根或布希至該小組委員會作證，討論美國與中華民國未來關係問題。

亞太小組委員會，水華盛頓共和黨籍衆議員普萊查德立即反對此一計劃。他說：『在選舉活動正在進行之中，邀請一位總

外交部昨否認與匪貿易接觸

【台北訊】外交部發言人劉達人昨天說，外電報導我國逐漸加強與大陸經貿接觸，純係受到共匪宣傳蠱惑所作的不實報導。

劉達人強調，我政府曾多次宣告我不與共匪作任何接觸的堅定立場，行政院長孫運璿日前即重申此項決策。

宋希濂行蹤詭秘

企圖爲匪作統戰

身懷鉅金・離開匪區

往來港美・多方接觸

對中共問題有研究的人士作了以下的分析：宋希濂是湖南人，曾經任國軍重要軍職，民國三十八年投匪，任匪僞全國政協委員，專搞統戰。

今年五月，宋希濂突然抵達香港，表面是共匪准他夫婦離開匪區探親；但到港後，曾與各方接觸，不過很少在公開場合露面，却身懷鉅金，舉止十分闊綽，接着又轉赴美國。又據說，最近仍將返港。

宋希濂此番離開匪區，頗令人懷疑，因爲和共匪一般「批准」人民出國的情形大不相同，共匪最近對台統戰一再的受挫，這次宋希濂的突然行動，可能即是對台統戰的另一手法。

側聞前國軍將領李覺、唐生明（唐生智之弟）等人，可能會一批接一批的到達香港。據說，部分海外被誘進入匪區的人士，都曾由李覺安排引見周恩來、江青。

【本報香港訊】共匪最近突然「批准」宋希濂到香港，又轉美國，名爲探親，但却非比尋常，照其行蹤詭秘來看，實在是企圖對台灣進行統戰。

哥斯大黎加

歡迎孫院長

場面安排隆重盛大

美衆議院亞太小組

計劃邀請雷根作證

郝爾布魯克作證時指出

共匪担心卡特改變立場

【美聯社印尼雅加達廿八日電】此間外交人士說，十三年前中斷的中共與印尼外交關係，在印尼於一九六二年舉行選舉之前，似乎不可能恢復。若干西方外交官說，他們下此結論，是因爲蘇哈托總統的國慶節演說中，未提及與中共恢復關係。

郝爾布魯克認爲，中共對雷根立場的反對，並非是針對任何個人而發，而是針對任何想要提升美國與中華民國關係的嘗試。

卡特總統本人迄未就美國與中共的關係，尤其是未就雷根的對華政策，表示任何意見。

印尼與匪關係

蘇哈托不再提

【美聯社印尼雅加達廿八日電】此間外交人士說，十三年前中斷的中共與印尼外交關係，在印尼於一九六二年舉行選舉之前，似乎不可能恢復。若干西方外交官說，他們下此結論，是因爲蘇哈托總統的國慶節演說中，未提及與中共恢復關係。

共匪指俄向威脅

強烈抗議幹匪

【法新社北平二十九日電】中共指責蘇俄情報人員想迫使一名中共駐俄外交官投誠。

「新華社」今天說，中共「外交部」已約見蘇俄臨時代辦柯立夫，爲此事件向蘇俄提出強烈抗議。

抗議書說，兩名蘇俄情報人員想迫使中共「專員」王海嚴「譯音」投誠。

「新華社」說，這事件是八月十七日晚上發生在蘇俄明斯克。當時，王海嚴與中共「大使館」館員他施加壓力，妄肆指控他曾在蘇俄搜集情報，並有不法關係。

抗議書說，兩名蘇俄安全人員想強迫王海嚴與他們合作，王海嚴拒絕後，他們對他施加壓力，妄肆指控他曾在蘇俄搜集情報，並有不法關係。

返回莫斯科途中。

UNITED DAILY NEWS
發行人　王必成
今天三大張　每日一元五角
第壹零零伍叁肆號
新聞局版臺誌字第壹貳玖號
中華郵政台字第五九四號
執照登記認爲第二類新聞紙類
地址：台北市忠孝東路四段五五五號
總機：七六八一二二四
訂報：七六八九二一
廣告：七六一三八〇四
七六七〇三六
採訪組：七六八九〇三六
通訊組：七六八九二九七
電報掛號七七〇〇
郵箱台北市四三・四三號

中和黃山路旁黃山派出所正對面

座落新中和市中心點15米黃山路邊，積穗國校正旁邊，千戶五層大社區!!
24～31坪店舖寬達600餘尺市草最旺，住家戶戶方型、隔局佳!!
隔間壁紙、地毯等豪華設備，每坪總價3萬餘起比附近都便宜!!
金銀關係企業興建，信譽最可靠、特設600坪免費室內停車場!!

編號	坪數	樓別	訂金	簽約	自備	貸款
633	24.05	五	3	12	44	30
633	24.05	四	3	12	50	30
633	24.05	三	3	12	56	30
633	24.05	二	3	12	68	30
633	24.05	一	5	20	84.5	30

投資興建／金銀關係企業自地自建
工地地址／中和市黃山路積穗國校正旁邊
服務電話／9613067．7077934-5

超微小內耳型
啓聰助聽器公司
台北市忠孝西路一段72號七樓
（台北廣場商業大樓七樓716室）
（台北火車站對面・僑家街口）
電・351-7629・391-6703
（台北上專附近・傳車最方便）
（空軍新生社介壽堂正對面）
台北市八德路一段94號二樓
電・314-1366・314-6156
中央助聽器公司

最佳的格局，頂美的環境；
豪華的建材，合宜的價格！
信義三興華廈"信座"，
廣受大衆歡迎。
銷售已達60％!!
敬請密切注意"義座"推出，
現在就請蒞臨工地現場參觀!!

信義路四段　光復南路　基隆路二段　和平東路

■就在「信義計劃旁」，最具洶湧澎湃的增值潛力。■七層雙拼純住宅，南北座向，2戶共用一部電梯。■平面超佳，動線流暢，通風採光雙沛自然。■大理石地坪、羅馬式彩色瓷磚、豪華不銹鋼蝕花大門、台麗地毯、壁紙、發色鋁窗，AMERICAN STANDARD衛生設備、電子防霧鏡、電視對講機……就是裝璜設計名家也無從挑剔。■22坪、33坪、37坪、39坪、42坪；2房2廳、3房2廳、4房2廳、5房2廳3衛……。

工地地址／台北市基隆路二段79巷17弄（三興國小旁）
（或由吳興街106巷入）

37坪＝4房2廳双衛，連浴厠都有窗戶。
37坪＝自備240萬，貸款60萬，東區最合理價格。

〈信座〉

TEL 7524343

來住210

210戶提供您210％的信心與保證，想住別墅的朋友請把握最後機會!!

爲何今夏的別墅購買者，80％都選擇凌霄温泉小別墅？
因爲凌霄温泉別墅處處突破，爲別墅創下新境界，當然人人喜歡，人人選購!!

環境突破　位居北投國家風景區上方，古木參天，煙霧濛濛，有英國鄉村別墅的風味。
價格突破　只要自備18萬，期付8000元，就可享受貴族般的別墅生活，人人負擔得起。
規劃突破　360°的建築造型，全國獨一無二，視界儘收眼底，而且戶戶有温泉，還有游泳池、美容沙龍等設施。

温泉別墅
投資興建　利來建設股份有限公司
業務企劃　利暢建設・利暢廣告公司
公司接待處　北市松江路261號5樓　利來建設
（備有專車接送）
現場接待處／北投中山路23號旁
專線　8919833・5363921

40坪2房

買宏泰的房子最穩當，優惠付款最輕鬆

編號	坪數	層次	訂金	簽約金	期款	一期	二期	三期	四期	五期	六期	七期	八期	九期	十期	十一期	十二期	十三期	貸款金額 十四期	十五期	十六期
貳2	25.10	五	2	6	40	4	3	3	3	3	3	3	3	3	3	3	3	3	8	8	7

單位：萬元

3000戶大社區・規劃完善・發展快速！
●600坪福樂市場，買菜最方便。
●15米、12米商店街，生意最熱門。
●民安國小與三重客運在門口。
●24.31坪～29.21坪，南北座向，方正格局

工地位置／新莊市民安路與民安西路口
投資興建／宏泰興業機構
宏茂建設有限公司
☎ 9025197～8

40坪2房

72萬買忠孝東路底30坪三房二廳双衛

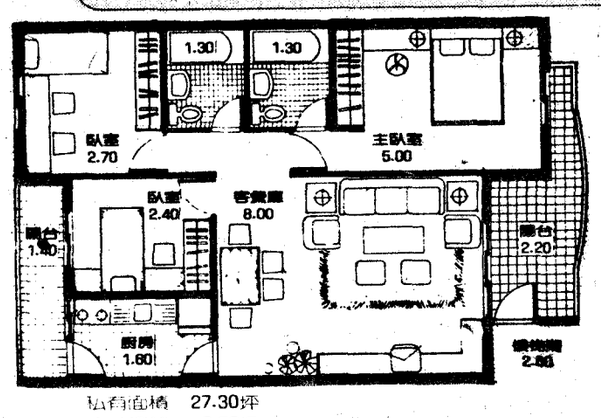

私有面積　27.30坪
公共面積　2.50坪
合　計　29.80坪

創下一天100戶銷售奇蹟的忠孝花園福邨，不但地點好、交通便，而且坪數、格局規劃最完善。更直接掌握40米忠孝東路、300億信義計劃，双重大增值!!好房子大家搶着買，請您也馬上加入搶購行列!!

●2套衛生設備，主臥室大套房，建材講究。
●公共設施僅佔7％。
●45％貸款，付款輕鬆，薪水階級也買得起。
●29.8坪～37.9坪，戶戶採光通風、格局方正，空間利用好。
●門口8線公車：306、273→蘆洲、南松山，270、276→中華路，212、205→萬華、八德路，指南6→內湖木柵。

坪數	自備款	訂金	簽約金	開工款	基礎完成	地下室完成	一樓地坪完成	二樓底板完成	三樓底板完成	四樓底板完成	五樓底板完成	屋頂突出物完成	屋頂突出物完成第一個月	屋頂突出物完成第二個月	屋頂突出物完成第三個月	屋頂突出物完成第四個月	屋頂突出物完成第五個月	銀行貸款	總備
29.8	72	10	13	7	5	5	5	5	5	5	4	4	4	5	5	5	5	31	128

9月1日上午10時，黃道吉時
舉行開工破土典禮，
9月5日全面開控興建，歡迎參觀!!
本工程已發包由下列三家大營造廠共同興建：
(1)（建國營造廠關係企業）建吉營造股份有限公司
(2)天王工程有限公司
(3)晉峯營造廠

忠孝東路底5層公寓大社區
忠孝東路　工地
福星建設股份有限公司
建吉建設股份有限公司
大夏建築師事務所
廣告及業務企劃
工地地址　忠孝東路底（日式國小旁）