蔣院長號召大陸同胞
擴大反共抗暴運動

重申不是敵人就是同志政策
強調政府供給一切必要支援

【台北訊】行政院長蔣經國昨天在立法院表示，清明節那天發生在北平天安門外的反共抗暴事件，是大陸同胞抗暴行動的新開始，今後我們將加強與敵後的聯繫。他並且重申「不是敵人，就是同志」的政策，號召大陸同胞、軍隊、共產黨黨員、幹部繼續擴大反共抗暴運動。

蔣院長向大陸同胞提出保證：「我們將全力支持你們反共抗暴，你們需要什麼支援，我們將全力供給！」

蔣院長昨天列席立法院院會報告中央政府總預算後透露，早在大前天我們已得到情報證實大陸上已發生新的抗暴運動。清明節那天，北平天安門發生暴動，根據外電報導，羣衆焚毀軍車，燒毀建築物，與軍隊衝突。事實上，除了北平外，上海、杭州、無錫、西北等地早有羣衆抗暴情形，尤其以西北更爲激烈。

蔣院長表示，大陸同胞羣起抗暴，這是新的開始，證明我們過去的政策是正確的，我們奮鬥的目標是正確的。

蔣院長呼籲大陸同胞、軍隊、共產黨員、幹部經過二十多年毛匪的統治，現在應該覺醒起來反共抗暴，推翻匪僞政權。他說，大陸同胞、軍隊、共產黨員、幹部應當瞭解不把毛匪消滅，不把匪僞政權消滅，不把中共的統治消滅，而祇是黨內鬥爭，很難達到自由的目的。

蔣院長指出，不論這次大陸同胞抗暴發展如何，大陸同胞在清明節即民族掃墓節、祭黃陵的日子起義抗暴，這是象徵中華民族的勝利，國民革命的勝利。

他說，我們對大陸同胞抗暴運動一向非常注意，並與大陸同胞保持聯繫，今後這種聯繫更要加強。

蔣院長提醒國人面對現實，北平發生抗暴活動，不要以爲反共復國任務便易如反掌，有這種想法，一定會失敗。他認爲，有機會時，更要小心謹慎，善用策略。

蔣院長強調，今後不論情況如何，政府要以最堅強的決心，最堅定的力量，朝既定方向，遵循總統蔣公遺訓，「盡我們的心，拚我們的命」，完成反共復國的使命。

北平氣氛極為緊張
共匪逮捕數百民衆
天安門通道被匪軍封鎖

【合衆國際社香港六日電】北平居民報導說，公安部隊今晨逮捕了「數百」人，這些人曾參加昨天北平天安門廣場發生的暴亂。

北平市「革命委員會」主任（相當於市長）吳德，昨天曾呼籲他們冷靜和保持秩序。

然而，吳德表示，這次暴亂和目前中共「領導階層」中的權力鬥爭有關。他說，北平昨天深夜恢復平靜。大批的公安部隊「警察、軍隊和民兵」在北平市中心隨時發生的一天騷亂事件。

【法新社北平六日電】在經歷暴亂事件後，北平昨天深夜恢復平靜。大批的公安部隊「警察、軍隊和民兵」在北平市中心天安門廣場到處佈崗放哨。

今天凌晨一時左右，攜帶警棍的民兵把尚未離去的示威者帶走，送到紫禁城內，當地設有公安部的一個機構。

成千成百的民兵封死了通往天安門廣場的所有道路，尤其是面對紫禁城的部份，由兩排民兵佈下警戒線。

【美聯社南新拉夫伯爾格萊德六日電】南斯拉夫官方的「坦加格通訊社」駐北平記者報導說，中國人民今天把更多的花圈拿到北平的天安門廣場，向中共故「總理」周恩來致悼，同時選有數千名中國羣衆聚集在該廣場。

報導說，天安門廣場的氣氛「極爲緊張」，並且具有排外的意味。「坦加格通訊社」說，外國人在該廣場出現，「被認爲較以往更具有挑釁的味道」。

【美聯社東京六日電】據義大利的恩薩通訊社記者自北平報導，數千人今晨再度聚集在北平的天安門廣場，後來有秩序地散去。

報導說，「羣青年曾弄倒十個障礙物，跑上北平歷史博物館的台階，然後又跑下來，一些士兵在場監視着他們的行動。

香港廣州出現
反毛擁周行動

【本報香港六日專電】在北平天安門前發生大規模羣衆反毛示威事件稍後，廣州、香港、九龍等地也出現呼應行動。

今天凌晨三時，九龍觀塘碼頭附近街道出現一些自稱「鄧小平支持者」所貼的大字報，對匪區「文革派」加以反擊。

今天下午二時，自稱「中華人權協會大陸分會」代表的王姓和張姓居民，抬了一個寫着「向周恩來總理致祭」的花圈送到新華社香港分社，因周恩來，表現他們反毛的情緒。

新華社人員不准放置花圈，雙方發生爭吵，許多記者到場採訪拍照，亦受到拒絕，曾引起一場騷動。

另據今天自廣州抵達香港的人士說，廣州也出現一些致祭周恩來的花圈，藉支持天安門羣衆的反應是：中國大陸反毛的一派具有相當的勢力。

北平反毛暴亂事件
匪報叫囂嚴加追查

【本報駐東京特派員司馬桑敦六日專電】根據日本放送協會北平特派員今晚九時的報導，這些隨級的敵人，散布謠言，製造問題，挑撥大衆，蠱惑人民反毛反「黨」。

【美聯社東京六日電】「朝日新聞」駐莫斯科特派員杉田五日報導，蘇俄對於北平天安門羣衆的反應是「中國大陸反毛的一派具有相當的勢力。

社論特別指出：今後要嚴加追查，對於階級敵人採取斷然的打擊。社論又說：鬥爭的矛頭應該指向那些不肯悔改的「走資派」。

日本許多中共問題專家認爲，人民日報這次反應之快，是沒有先例的。而且公然指出了攻擊的目標是走資派這點，也出乎他們意料之外。

俄認中共匪區反毛勢力甚強

【本報東京六日電】「朝日新聞」駐莫斯科特派員杉田五日報導，蘇俄對於北平天安門羣衆的反應是「中國大陸反毛的一派具有相當的勢力。

立法委員提出建議
撥出特別經費
支援大陸抗暴

【台北訊】立法委員黃強，就昨天建議政府發出經費，成立特別預算，支援大陸同胞反共抗暴運動。

行政院長蔣經國昨天在立法院答覆說，軍事上需要錢，當然要用錢，行政院一直未提出追加預算，不過，一旦採取軍事行動，而提出追加預算，相信會獲得立法院的支持。

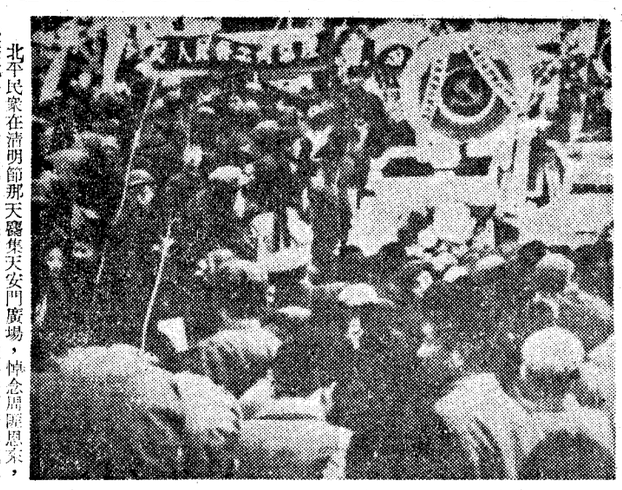

北平民衆在清明節那天麕集天安門廣場，悼念周恩來，後據北平傳出的報導，憤怒的民衆因花圈被移去而焚燒汽車三輛，搗毀一辦公處所，並與軍隊發生衝突。圖中背景爲「人民英雄紀念碑」。（美聯社傳真照片）

聯合報

UNITED DAILY NEWS

發行人　王惕吾

今天三大張　每日一元五十七

第玖拾貳捌號

新聞局版臺北市第字貳零零玖號
中華郵政第四九五號
執照登記爲第二類新聞紙
地址：台北市忠孝東路四段五五五號

（上同地址）廠印刷本報者：

總機…7682161…(9線)
7618141…(8線)
電話 訂報…7689280
廣告：7613804・7676036
採訪組7689036　通訊組7689297

郵撥帳號〇〇七七四・三四北台市

世界各國最隱形助聽器
應有盡有竭誠歡迎試聽
星期例假日皆照常營業

台北市八德路一段94號二樓（空軍新生社正對面）電話：3916703.3517629
中部：台中市三民路三段285號（新民商職對面）電話：271089
南部：台南市海安路75號（戲場街面）電話：501724

會省規模最大專銷中心

味丹味味麵

味丹味味麵

香菇肉燥，味道鮮，營養高。
麵條獨特，百吃不膩，吃了還想再吃。

味丹企業股份有限公司

華僑人壽保險公司
擴大徵員啓事

一、爲增設機構擴大營業增聘幹部人才。
二、資格：
(一)專職：高中(職)畢業，廿歲以上男女青年。
(二)兼職：退休人員及各界士紳、社會婦女。
三、工作性質：
業務開拓、推展、籌劃、輔導
四、待遇：
優厚並有多項福利及獎金。
五、服務地點：
本公司全省各分支機構。
六、報名地點：
新營以南：高雄市五福二路166號（本公司南區管理處）電話：三四九一・三三六八三
苗栗以南：新營以北：台中市自由路二段15號二樓（本公司中區管理處）電話：三四六三・三四六四
頭份以北：台北市舘前路43號九樓（本公司輔導科）電話：三八一二九三一
七、報名手續：
四月十五日以前備相歷自傳、註明服務地點，逕寄報名處所，合則約試，如須退件請附掛號回郵。
八、錄取名額：
專兼職各五十名。

華僑人壽 life
障保福幸　雨傘商標

ZENITH

進步與柔和的增你智

白色部份佔美國的1/4

增你智彩色電視機，在美國的市場佔有率已達24%

（資料來源：Television Digest 報導）

廠牌	1975年	1974年	1973年	1972年
增你智	24.0	23.75	22.5	19.1
R牌	19.0	20.5	20.3	20.5
Sears	8.7	7.5	7.8	8.5
M牌	6.6	6.75	8.0	8.9
G牌	6.2	6.0	6.0	5.3
Quasar	5.9	6.75	8.0	7.0
Sy牌	4.4	5.0	5.0	4.5
A牌	3.0	3.5	3.5	4.2
Ph牌	2.0	--	—	2.7

蓋洛普調查報告：增你智品質最好

蓋洛普民意測驗中心連續第四年以全美國1,175名地位超然的電視修護專家爲調查對象。結果顯示，彩色電視畫面最美的是增你智。最不需要修理和最容易修理的也是增你智。如果買第二台彩色電視，最中意的還是增你智。由統計的百分比可以看出，其他的牌子跟增你智一比，顯然相形見拙（詳細調查報告備索）

■服務是我們商品的一部份

GR596W立體音響　F736W四聲道音響

G3420W 14"手提・電子選台　SG1750R 18"桌上・三鍵遙控

G4030X 20"桌上・電子選台　F4028W 20"桌上・六鍵遙控(ZOOM)

F8748P 26"新藝拉瑪・六鍵遙控(ZOOM)　F4760X 26"王座・大鍵遙控(ZOOM)

增你智台灣總代理
茂慶股份有限公司　總公司：台北市南京東路三段184號　電話：7111757　7719138　台中分公司：台中市篤信街43巷7號　電話：240288　嘉義分公司：嘉義市信義路189號　電話：75934・79300　台南分公司：台南市仁和路40巷26號　電話：34618　高雄分公司：高雄市三民區民族二巷17號之6　電話：273658　9

●台北市地區經銷商
聯達成有限公司第一門市部　北市民權東路56號　☎511-8958
聯達成有限公司第二門市部　北市信義路2段159號　☎351-0029・392-9159
全穀電器企業有限公司　北市敦化南路388號之1　☎781-5753・731-2567
匯士登股份有限公司　北市中山北路2段25號　☎561-9727・522-3565
迪特電器有限公司　北市重慶北路3段260號　☎531-9923
光勝有限公司　北市永吉路216號　☎768-2932・768-2701
台灣電器行　北市漢中街109號之2　☎331-2274・381-0606
親音電器股份有限公司　北市寧波西街36號　☎351-9539
利泰電器工業股份有限公司　北市中華商場南段56號　☎361-4274・371-1929
利泰城南分公司　北市西寧南路199號　☎361-3715・381-6289
今山電器有限公司　北市中華商場忠段105號　☎371-6089
惠增電器有限公司　北市新生南路1段168號之4　☎393-0281・393-0282
首佳企業有限公司　北市士林區大東路15-4號　☎881-5641・881-3241
雷元電器行　北市士林區大北路103號　☎8814262
宏嘉冷氣電機行　天母一路36號　☎871-8121・871-4222
遠東百貨公司　北市百慶路32號　☎381-6155～9

●北部地區經銷商
佳成電器股份有限公司　永和鎮永和路2段39號　☎941-1949
響亮電器有限公司　板橋市埔墘里中山路2段249號　☎961-6576
紫微電氣有限公司　三重市三和路三段48號之3　☎971-0761・981-9511
寶島電機行　桃園市博愛路51號　☎322710
富興電機行　中壢市中山路408號　☎4339
明聲電業有限公司　新竹市北門街60號　☎22702
新音響電業社　新竹市中山路135號　☎28469
永振電器有限公司　基隆市愛三路18號　☎24776
惠通電機有限公司　宜蘭市中山路6號　☎22322
蘭音企業有限公司　羅東鎮中正路210號　☎45931
欣寶電器有限公司　花蓮市中山路162號　☎22062

●台中地區經銷商
佑生電器股份有限公司　台中市中正路165號　☎243865・275616
正光電機有限公司　台中市中山路151號　☎225795・250957
元帥電器股份有限公司　台中市繼光街135號　☎242926・246165
狀元股份有限公司　台中市中正路285號　☎248407
輝峯冷氣工程有限公司　台中市大雅路27-4號　☎239992・221683
正賀行　台中縣豐原鎮59號　☎222029
玖昌機電企業有限公司　彰化市中華路55號　☎228484
玖昌機電企業有限公司　員林鎮民生路212號　☎25655
玖昌機電企業有限公司　鹿港鎮中山路184號　☎272418・273868
中美電機行　彰化市中華路27號　☎223715
來福電器行　彰化員林鎮中山路189號　☎20272

●嘉南地區經銷商
王將電器有限公司　嘉義市中山路237號　☎23575
永發電器有限公司　台南市西門路101號　☎28376
勝發美國傢俱行　台南市建國路143號　☎22588
榮福行　台南市忠義路47號之1　☎53050
大爲美國傢俱行　台南市中正路258號　☎71115
鴻儒貿易有限公司　台南市大同路140號　☎26621
木易有限公司　台南市青年路107號　☎73706
新聲電氣行　麻豆鎮興中路32號　☎22330
雅歌電機行　佳里鎮延平路116號　☎355・703

●高雄地區經銷商
大統百貨公司　高雄市五福二路262號　☎28311
賀倫比亞電業行　高雄市塩埕區大仁路109號　☎551-321・551-642
啓光電器公司　高雄市八德二路31-1號　☎202219
君王電器股份有限公司　高雄市塩埕區五福四路101號　☎566-121
歐美事業中心　高雄市自強二路10號　☎239139・239130
東屋企業股份有限公司　高雄市自立一路61號　☎242245・287561
富士電器公司　鳳山市中正路39號　☎463-270
全聲電器行　岡山鎮平和路157號　☎622660