聯合報
UNITED DAILY NEWS
發行人　王惕吾
今天三大張　每月七十元
第捌伍柒零號
中華郵政第五七〇字第四九五號
內政部登記證內版台報字第二類新聞紙類號
地址：台北市忠孝東路四段五五五號
承印者：本報印廠（上同地址）
總機…7682161…(9線)
7618141…(8線)
訂報…7689280
廣告：7613804・7676036
採訪組7689036　通訊組7689297
電掛報號三四・三四市北台郵政〇〇七七

新機種・機械淇林
三菱・三菱
原裝進口
星崎製冰機
20公斤・40公斤・75公斤
180公斤……3000公斤
北區：大地機械公司
台北市復興南路1之9號
電7810932
南區：歷山實業公司
高雄市光榮街81番5號
電554551

參加蔣公奉厝大典
各國特使陸續來華

【本報訊】來華參加故總統　蔣公喪禮的各國特使，已有兩個特使團抵達台北。外交部長沈昌煥在機場迎接。

薩爾瓦多衛生部長及隨員三人，昨天下午抵松山軍用機場。這是第一個到達台北的友邦特使團。史瓦濟蘭王國駐非洲各國總大使華奈乃，於昨日晚間抵達台北。外交次長楊西崑在機場迎接。

【本報訊】來華參加　蔣公喪禮的各國特使團，均將於今明兩天先後抵達台北。

多明尼加總統空軍顧問福爾其少將，將於今天上午七時五十分搭泛美班機抵華。

烏拉圭陸軍官校校長孟德斯，將於今日上午七時五十分，坐泛美班機抵華。

象牙海岸駐華兼使高飛夫婦定今天中午十二時卅五分搭新航班機到達台北。

尼加拉瓜外交部長孟迪爾、駐華兼使德斯科多及代辦達比亞，將於今天下午二時十五分搭乘泛美班機來台北。

中非共和國總理杜彌安夫人、司法勞工部長蓋佛鐸、工商部長賴尼列、總統府部長瑪波提亞德及外交部禮賓司長薩堪加等，定今天下午五時廿分坐泰航班機到達台北。

賴索托王國司法部長莫拉博及最高法院秘書長柯特洛，定今天下午五時四十分坐中華班機抵華。

非律賓最高法院長馬卡寧塔、前參院議長浦耶特，駐華大使拉普茲及前外長羅慕斯等，預定今天下午六時廿分搭中華班機抵華。

越南參院議長陳文林、下議院政府黨領袖范屋及參議員陳明松等十多人，將於今天下午九時十分乘坐越航班機到達台北。

哥斯大黎加呂華昌大使，定明日上午九時十分搭中華班機來華。

賴比瑞亞駐華兼使衣斯曼，將於明日中午十二時卅五分坐新航班機到達台北。

韓國總理金鍾泌、總務處長官沈興善、參加故　總統蔣公遺蛻安厝儀式美國代表團團長明全文如下：

『福特總統今天指派副總統洛克斐勒率領九人美國代表團，前往中華民國台灣省，參加　蔣總統之喪禮。

『代表團的其他人員是：亞利桑那州參議員高華德、夏威夷州參議員鄺友良、北卡羅萊納州衆議員泰勒、前明尼蘇達州衆議員周以德、飛虎航空公司國際業務副總裁陳香梅女士、佛羅里達州清水、賈克艾德、加里福尼亞州新港，貝克曼儀器公司總經理貝克曼、前美國駐中華民國大使馬康衛。

『代表團預定明天出發。喪禮是在一九七五年四月十六日。』

【合衆國際社紐約十三日電】稱頌　蔣總統為「一位老友和一位偉大　領袖」的美國副總統洛克斐勒，今天率領美國代表團從紐約出發，以參加中華民國　領袖的喪禮。

洛克斐勒在甘迺迪機場登機之前，告訴記者說，他的中華民國之行，「在代表福特總統為美國人民，對於這位二次世界大戰中偉大戰時　領袖逝世，表示深深的同情與關切。」

洛克斐勒說：「我以此行為榮。這是對一位老友和偉大　領袖表示敬意的使命。」

在機場上，中國駐美大使沈劍虹與駐紐約總領事夏功權，會見了洛克斐勒。

夏功權對記者說：「美國政府給我們十分禮遇，我確信這表示我們的關係，在極正常的狀況下繼續。」

來自華盛頓安德魯空軍基地接戴洛克斐勒的飛機於格林威治時間十三時零七分（台北時間夜十時零七分）離開紐約。

【中央社華盛頓十三日越洋電話】載送美國九人官方代表團以參加故總統　蔣公葬禮的專機於今晨七時半離開此間近郊安德魯空軍基地，該專機並已於九時抵達紐約接副總統洛克斐勒的飛機於格林威治時間十三時零七分（台北時間夜十時零七分）離開紐約。

【中央社華盛頓十三日電話】載送美國代表團前往中華民國台灣省，參加　蔣總統之喪禮。

【中央社華盛頓十二日專電】白宮發表空公司國際業務副總裁陳香梅女士、佛羅里達州清水、賈克艾德、加里福尼亞州新港、貝克曼儀器公司總經理貝克曼、前美國駐中華民國大使馬康衛、前明尼蘇達州衆議員周以德、飛虎航空公司國際業務副總裁陳香梅女士、佛羅里達州清水、賈克艾德、加里福尼亞州新港、貝克曼儀器公司總經理貝克曼、前美國駐中華民國大使馬康衛。

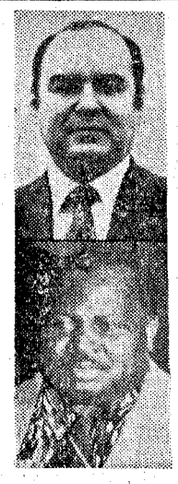

美國弔喪特使
洛克斐勒啓程
預定明日率團抵華

【中央社華盛頓十二日專電】白宮發表空公司國際業務副總裁陳香梅女士、佛羅里達州清水、賈克艾德、加里福尼亞州新港、貝克曼儀器公司董事長艾克德、加里福尼亞州新港、貝克曼儀器公司總經理貝克曼、前美國駐中華民國大使馬康衛、前明尼蘇達州衆議員周以德、飛虎航空公司國際業務副總裁陳香梅女士、佛羅里達州清水、賈克艾德、加里福尼亞州新港、貝克曼儀器公司董事長艾克德、加里福尼亞州新港、貝克曼儀器公司總經理貝克曼、前美國駐中華民國大使馬康衛。

『福特總統今天指派副總統洛克斐勒率領九人美國代表團，前往中華民國台灣省，參加　蔣總統之喪禮。

『代表團的其他人員是：亞利桑那州參議員高華德、夏威夷州參議員鄺友良、北卡羅萊納州衆議員泰勒、前明尼蘇達州衆議員周以德、飛虎航空公司國際業務副總裁陳香梅女士、佛羅里達州清水、賈克艾德、加里福尼亞州新港、貝克曼儀器公司董事長艾克德、加里福尼亞州新港、貝克曼儀器公司總經理貝克曼、前美國駐中華民國大使馬康衛。

『代表團預定明天出發。喪禮是在一九七五年四月十六日。』

【合衆國際社紐約十三日電】稱頌　蔣總統為「一位老友和一位偉大　領袖」的美國副總統洛克斐勒，今天率領美國代表團從紐約出發，以參加故總統　蔣公葬禮的專機於今晨七時半離開此間近郊安德魯空軍基地，該專機並已於九時抵達紐約接副總統洛克斐勒的飛機於格林威治時間十三時零七分（台北時間夜十時零七分）離開紐約。

【中央社華盛頓十三日越洋電話】載送美國九人官方代表團以參加故總統　蔣公葬禮的專機於今晨七時半離開此間近郊安德魯空軍基地，該專機並已於九時抵達紐約接副總統洛克斐勒的飛機於格林威治時間十三時零七分（台北時間夜十時零七分）離開紐約。

【中央社華盛頓十三日電話】載送美國代表團前往中華民國台灣省，參加　蔣總統之喪禮。

蔣夫人偕同家屬
昨日到靈前默哀

【本報訊】蔣夫人昨天下午六時廿六分，由行政院長蔣經國等家屬隨侍，前往國父紀念館，在故總統　蔣公靈前行三鞠躬禮，並默念致哀。

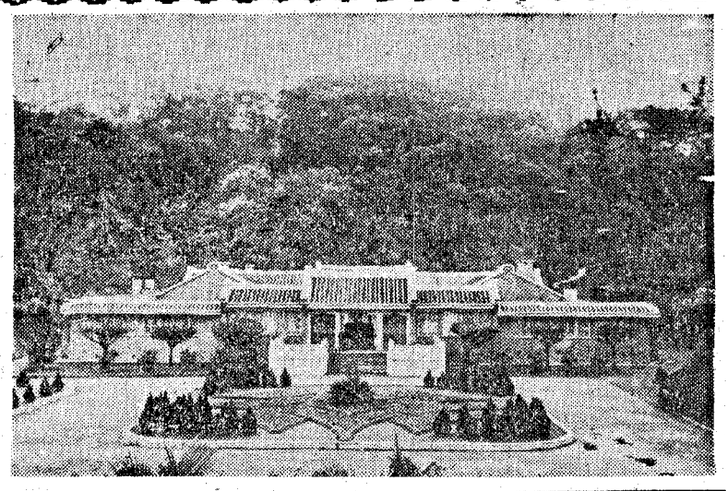

右圖為將於十六日安厝故總統　蔣公靈的大溪慈湖行館。（胡崇賢攝）

總統　蔣公治喪會辦事處啓事

各地民衆瞻仰總統　蔣公遺容時間，前經公告自本月十日起至十三日為止，四日來前往　國父紀念館瞻仰　遺容致哀敬禮者已逾一百六十萬。現各地民衆仍絡繹於途，茲為達成各界願望，特將瞻仰　遺容時間延長至本月十四日午夜十二時為止。惟因佇候需時，請於當天（十四日）下午六時起不再排隊，以免空勞往返。事非得已，諸維　察諒。

六十四年四月十三日

蔣公奉厝大典
舉行追思禮拜
大殮時佩三種勳章
靈櫬內置平日常讀書籍

【本報綜合報導】戰後對日本以德報怨的大恩。

日本副首相福田赳夫說，　蔣公是世界的偉人，他的去世為日本衆院前議長石井光次郎說，雖然　蔣公已不幸去世，但他的偉大精神將永垂千古。

日本將永誌
蔣公大恩德
佐藤榮作表示

【本報綜合報導】戰後對日本以德報怨的大恩。

日本副首相福田赳夫說，　蔣公是世界的偉人，他的去世為日本衆院前議長石井光次郎說，雖然　蔣公已不幸去世，但他的偉大精神將永垂千古。

日本衆院前議長石井光次郎說，雖然　蔣公已不幸去世，但他的偉大精神將永垂千古。

日本將永誌　蔣公在第二次世界大戰中偉大　領袖逝世，表示深深的同情與關切。」

洛克斐勒說：「我對於這位二次世界大戰中偉大　領袖逝世，表示深深的同情與關切。」

佐藤榮作表示
日本將永誌
蔣公大恩德

【本報綜合報導】戰後對日本以德報怨的大恩。

日本副首相福田赳夫說，　蔣公是世界的偉人，他的去世為日本衆院前議長石井光次郎說，雖然　蔣公已不幸去世，但他的偉大精神將永垂千古。

日本衆院前議長石井光次郎說，雖然　蔣公已不幸去世，但他的偉大精神將永垂千古。

日本將永誌　蔣公在第二次世界大戰中偉大　領袖逝世，表示深深的同情與關切。」

洛克斐勒說：「我對於這位二次世界大戰中偉大　領袖逝世，表示深深的同情與關切。」

日本前首相佐藤榮作、岸信介及日本議員、日華問題懇談會主席夫人、