行政院指示財經機構 放寬供應農工融資

維持貨幣供給額適度增加率 以不超過百分之十五為原則

【本報訊】政府今後將以維持貨幣供給額增加率不超過百分之十五為原則，放寬對農工商各業的融資，以促使景氣早日恢復，確保經濟的持續成長。

行政院指示經濟主管機構，在國際經濟萎縮之際，應設法使我國經濟所受到的衝擊減低至最少程度，今年更必須全力以赴，以發展經濟為國家建設的重點。因此，在穩定物價的前提下，應適度放寬農工商等業融資，協助業者渡過難關，促使經濟早日復甦。至於融資的標準，將以貨幣供給額增加率不超過百分之十五為原則。

行政院已指示經濟主管機構，依據此一原則，與財政部及中央銀行洽商，共同執行。

根據統計，去年年底貨幣供給額為八百六十六億一千七百萬元，比六十二年底的八百零九億三千八百萬元，增加五十六億七千九百萬元，增加率為百分之七點零二。是十二年來增加率最低的一年。

最近十二年，各年貨幣供應額增加率以六十二年底的百分之四十七最高，次為六十一年的百分之卅四點六，再次為五十三年的百分之卅一點八，除去年外，從未低於百分之十。

福特向國會提出新預算 赤字五百廿億美元

顯示美國經濟景象暗淡 軍援費用偏重中南半島

【美聯社華盛頓三日電】福特總統今天描繪出近今美國經濟上最黯淡的景象，要求國會通過一九七六年預算——赤字五百廿億美元，為和平時期預算僅見的紀錄——以協助遏止照化中的經濟萎縮。

福特把今年七月一日起的會計年度總預算案今天咨送國會，並聲明他一向反對預算發生赤字，但是他告訴國會說：「如果經濟不能迅速開始復原，國庫將喪失預期的收入，甚至在未來遭受更大的赤字。」

從今年七月一日開始的一九七六會計年度預算案，要求聯邦支出三千四百九十四億美元（比一九七五年預計的支出三千一百卅四億美元為高）。而收入總數為二千九百七十五億美元（比一九七五年的歲收二千七百八十八億美元稍高）。

一九七五、七六兩會計年度預算赤字合計將為八百六十五億美元，使聯邦債務增至三千零五十九億美元。

福特的預算案預期美國人今年將面臨一困難時期，緩慢地由當前經濟萎縮中復甦。它預測今年平均失業率為百分之八，明年為百分之七。一九七六年可能是百分之六點九。

福特告訴國會，他的預算案提供「決斷性的行動，以恢復經濟成長和能源自給」。

它包含了福特先前宣布過的減稅一百億美元。它也包含他能源漲價三百億美元的計劃——以多出來的三百億美元彌補減徵之稅收——並提供一百八十八億美元作失業救濟金及公共服務就業機會。

他也建議國防預算增加九十億美元，達到九百四十億美元。他說，這是維持美國國防地位所需的最低數字。

國防預算增加可使美國陸軍裝備三個戰師，由十三師增為十六師。並且將增加預算購買核子潛艇、飛機、飛彈和新式導向飛彈軍艦。

他說：「有充分理由不將金錢投進撲滿，而眞正投資於將來，也是他希望在今後數。」

沙將貸款美四石油公司 科又擬提高油價

【美聯社貝魯特二日電】「阿拉伯新聞」週刊今天報導說，沙烏地阿拉伯已同意將石油剩餘基金借給四家美國石油公司，作為完全接管「阿拉伯美國石油公司」的部分行動。

此家週刊說，沙烏地阿拉伯百分之百接管「阿、美石油公司」的協定，預期將在一個月內宣佈。該公司原由「標準」、「德士古」、「艾克森」元貶值而遭受的損失。

石油及財政部長阿提基說，美元在過去幾天中等於貶值百分之六。

他說，科威特將要求石油輸出國家組織召開一次緊急會議，急會議討論提高油價因美國增加九十億美元，達到九百四十億美元。

他說，這是維持美國國防地位所需的最低數字。

國防預算增加可使美國陸軍裝備三個戰師，由十三師增為十六師。並且將增加預算購買核子潛艇、飛機、飛彈和新式導向飛彈軍艦。

他說：「有充分理由不將金錢投進撲滿，而眞正投資於將來，也是他希望在今後數。」

匪區知識份子境遇悲慘 懼受批鬥強自認罪

研究歷史要符毛共法則

【中央社香港二日電】大討「教授」，恐懼遭受批鬥，正紛紛進行「自我檢討」。

陸各地匪偽高等院校的歷史，認「罪」自悔。

偽「南開大學歷史教授」鄭天挺，在一月二十六日匪「光明日報」上作「自我檢討」。它說，越南的防務工作仰賴美國繼續給予軍援。

匪又揚言 支援越共

【中央社台北二日電】當美國國防部提出警告說，預料北越共軍將在六個月內向南越發動攻勢之際，共匪再度揚言，將支持越共「取得更加最大的勝利」。

共匪是趁北越共黨成立四十五週年時，以匪黨「中央」名義，於昨天打電報給北越共黨，提出了前述越南。這比本會計年的凶悍狂言。而由共度預計全部軍援花費匪北平電台於今晚播出。

共匪在電報中蠱惑乎要多出八億美元，幾這項預算要求非常。越共，「推進南方民偏重在中南半島方面主民族革命」。

英促產油國家 投資工業技術

盼用油國早日集會

【路透社華盛頓二日電】英國首相威爾森今日在播出的電視訪問中說，他希望在石油生產與消費國的會議之前，在今後數週內舉行一次石油消費國會議。

威爾森不希望與石油生產國發生對抗，但不將金錢投進撲滿，而眞正投資於將來

美四石油公司 又擬提高油價

沙烏地阿拉伯百分之百接管「阿、美石油公司」的協定，預期將在一個月內宣佈。該公司原由「標準」、「德士古」、「艾克森」元貶值而遭受的損失。

石油及財政部長阿提基說，美元在過去幾天中等於貶值百分之六。

他說，科威特將要求石油輸出國家組織召開一次緊急會議，急會議討論提高油價因美要。

高棉激戰繼續進行 金邊北方情勢危急

南方村莊又被共軍滲透

【法新社科威特二日電】科威特今天宣佈，它將要求主要石油生產國召開一次緊急會議，急會議討論提高油價因美要。

【美聯社華盛頓三日電】福特總統今天要求國會在一九七六新會計年度內給予越南和高棉廿七億美元以上的軍經援助，並且宣稱這是越、高兩國安全與重復「所必需的」。

他的年度預算咨文中包括要求給予這兩個陷於戰爭的中南半島國家五億二千二百萬美元的額外撥款。

福特宣布：「現在增加軍事援助是使越南和高棉能對抗日增的軍事壓力而自衛所需要。」

他也指出美軍留駐東北亞「將有必要，並且也需要有迅速提供武器和軍火給盟邦、友邦的能力。」他並未申論這一點，但是東北亞包括韓國、日本和中華民國。

新會計年度內全部軍援數目估計約為廿八億美元，其中十三億美元特別指定撥給越共黨，提出了前述的凶悍狂言。而由共匪北平電台於今晚播出。

共匪在電報中蠱惑乎要多出八億美元。

這項預算要求非常。越共，「推進南方民偏重在中南半島方面主民族革命」。

它說，越南的防務工作仰賴美國繼續給予軍援。

匪又揚言 支援越共

【中央社台北二日電】當美國國防部提出警告說，預料北越共軍將在六個月內向南越發動攻勢之際，共匪再度揚言，將支持越共「取得更加最大的勝利」。

共匪是趁北越共黨成立四十五週年時，以匪黨「中央」名義，於昨天打電報給北越共黨，提出了前述越南。這比本會計年的凶悍狂言。而由共度預計全部軍援花費匪北平電台於今晚播出。

共匪在電報中蠱惑乎要多出八億美元。

這項預算要求非常。越共，「推進南方民偏重在中南半島方面主民族革命」。

國興實業公司 遷移 新址
益邦實業公司 遷移 新址
新貿企業公司 遷移 新址
變更電話號碼
本公司等已於二月一日遷移至台北市館前路五十九號泰安大樓（請走信陽街大門），四樓
國豐公司，七樓為新貿公司，八樓為益邦公司，電話號碼二六一一一六〇（一〇線）。
為響應節約號召，不舉行任何儀式，並謝絕任何賀禮及勞步祝賀
敬請
繼續指導
陶子厚敬啓

UNITED DAILY NEWS
發行人 王惕吾
每月元五十七 張今天三大
第捌伍零零號
內中政台版記證登部政郵字第五九四號類報紙執照登記為第二類新聞紙局址：台北市忠孝東路四段五五五號
印刷者：本報印刷廠（地址同上）
電話：總機 五二〇六五六七 訂閱 三六〇八九一六七 組織 三六〇八九八六七 通訊 三六〇八九八六七 組織 三六〇八九八六七 組告廣 三六〇六七六七
郵政劃撥儲金帳號七〇〇 郵箱台北市四平路一段三四號

經銷各國名牌眼鏡
服務好!!值得信任!
台北市延平北路一段98號
（八分局旁）洽詢 5312743

嶄新的現代婦女 再度與您見面!

『家庭百科叢書』同時歡迎預約!!

第一本眞正屬於中國婦女的雜誌——現代婦女，二月號已經堂堂推出，本期的內容比第一期更加精采，更加生動；單是外在的封面就能叫你愛不釋手，如果繼續探索下去，你將會覺獲益匪淺，眼界大開。

現代婦女雜誌社：
台北市中山北路二段129號四樓 ☎5610143·5610144·5512773.

目錄

小生意賺大錢／招術奇特的犧牲打／玉器的保養與鑑別／那個『洋洋』的周明惠／自己來動手／新嫁娘應準備些什麼／如何辦理公證結婚與婚姻登記／如果生父不認賬／西德電視婚姻市場／新春漫談。

即日起二月底止，每套800元。

為求能貢獻給妳幸福的一生，現代婦女特動員百人策劃，推出追求幸福、美滿的『家庭百科叢書』。

全書一套十本，三千餘頁，二百多萬字，用廿四開道林印刷紙布面燙金精裝精印，預約期間每套800元，出書後每套定價1,800元，期限至二月底止。

女性醫學問題1,000種／家庭自療法1,000種／家事秘訣200種／十天苗條術／圖解式一家人健美法／家庭副業百科／育兒秘訣180種／怎樣使妳的孩子功課超群／御夫術／女性的一生。

※現在起請您利用『103508』號帳號至郵局劃撥：
訂閱現代婦女半年6期230元，全年12期430元。

訂閱家庭百科叢書一套800元

五極三鏡(Quintrix)的發明譽滿全球

五極三鏡映像管的發明，最重要的特點就是能使彩色電視機隨著地域性的不同，調出各民族所喜愛的色彩。

法國物理博士 Jean Pollens

因爲採用三槍的五極三鏡映像管，三槍分工合作，負荷力充足。又由於多加了一個電子透鏡，使畫面充分地表現出質感，量感與立體感，也使彩色電視機的壽命增長不少。

德國名電子學家 Wehnelt

目前彩色電視技術的突破——五極三鏡映像管的發明能把彩色電視從最小的尺寸製造到最大的尺寸，相信“將電影院的大銀幕搬到家裏”這個理想的實現已經爲期不遠。

英國名電視專欄作家 Sydney Moseley

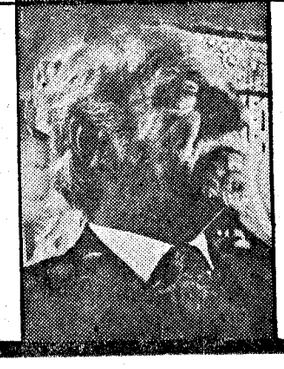

五極三鏡的發明，由於在映像管中多加一片電子透鏡，使得色彩投色更準確，取代了過去畫面柔和含糊的時代。

意大利名物理教授 Bagnis

五極三鏡映像管發明動機：

目前彩色電視機雖然型式很多，但所能够表現的都只是柔和含糊的色彩，並不能滿足現代人對於色彩的高度要求。

因此本公司歷經數年傾心研究，利用電子光學原理在映像管內增加一片透鏡和一個柵極，發明了五極三鏡映像管，使投射出來的電子光束更密集更準確，使畫面的質感、量感與立體感表現得更透徹，顏色更清晰艷麗。

五極三鏡映像管設計原理：

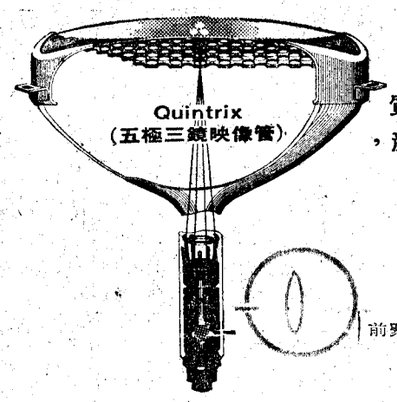

增加一片透鏡使電子光束更密集，投射更準確，進而使畫面的質感、量感與立體感表現得更透徹，顏色更艷麗而不含糊。

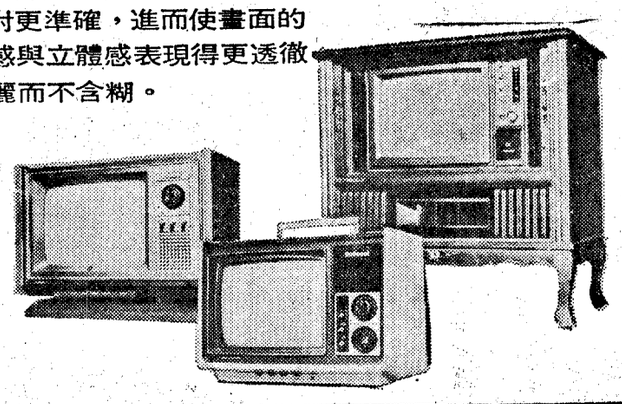

國際牌 全晶体 珀娜 彩色電視機

台湾松下電器股份有限公司 榮譽出品 國際電化商品股份有限公司 總代理