·客顧享分、潤利造創、貨國用愛·

綺麗的人生

青春的色彩，鮮明、艷麗……
大同新蝴蝶璀彩色電視，從此
為您展開最綺麗的一頁……

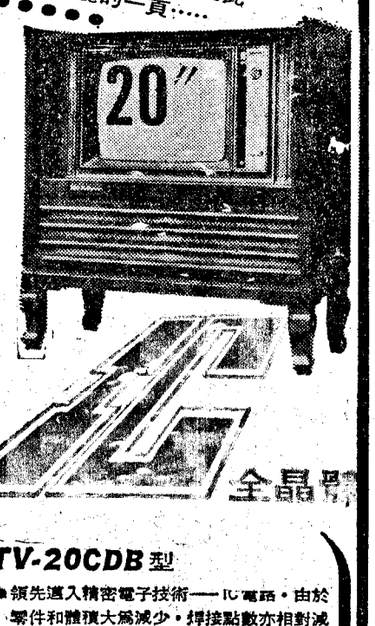

TV-20CDB型

●領先導入精密電子技術——化電晶·由於零件和體積大為減少，焊接點數亦相對減少，故感度特別靈敏。
●採用蝴蝶璀映像管，彩色微粒被純黑的吸光質襯托得鮮明、艷麗，鮮度比一般電視增加2倍以上，確保最佳視覺效果。
●全晶體電路，故耐熱性絕佳，不脫線，不走火，徹底根絕故障，因此畫面永保清晰穩定，耗電量僅真空管式的¼。
●附贈：△大同健兒△天線、饋線、並免費服務安裝。

大同彩色電視

簡捷的分期付款：請洽各地大同服務站

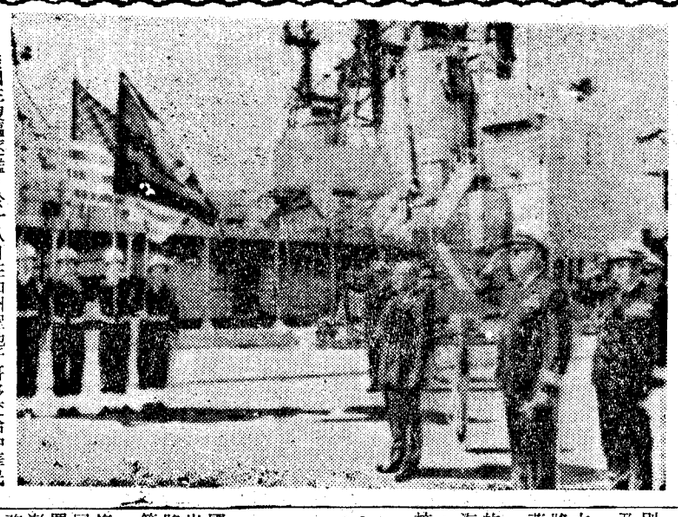

美國三艘驅逐艦，於十八日在加州聖地牙哥移交給中華民國。沈劍虹大使與第十一海軍區司令威廉斯少將主持交接儀式。（美聯社傳真照片）

調節都市鄉村均衡發展
區域計劃法草案
行政院昨日通過

【本報訊】行政院昨（十九）日舉行院會，通過區域計劃法草案，即將送請立法院審議。

區域計劃法是一項新的立法。本來區域計劃爲都市計劃的一種，列在都市計劃法內，去年修正都市計劃法時，已將區域計劃部分刪除，另行擬定區域計劃法。

區域計劃必須另行立法的主要原因是，區域計劃的擬定，是以區域性的地理特質、資源條件、人口成長及經濟活動等作爲考慮基礎，屬於都市以上的發展計劃，並以調節都市與鄉村均衡發展爲目標，所以須將區域計劃另行立法，明定爲都市計劃的指導計劃。

另外，近年來都市人口日趨集中，都市地價急速上漲，致使都市以外四週土地大量遭受濫用，鄉村則因工業農業爭地問題日趨嚴重，急待謀求合理的解決，爲了達到整體規劃的目的，使有限土地資源能作最有效的支配利用，也須藉區域計劃法之制定，以爲實施的根據。而且將來根據本法建立區域土地規劃制度以後，將可進而構成國土計劃、區域計劃、都市計劃的完整體系。

區域計劃法草案重要內容如下：

——本法所稱區域計劃，係指基於地理、人口資源、經濟活動等相互依賴及共同利益關係，而制定之區域發展計劃。

——區域計劃之主管機關：中央爲內政部，省（市）爲省（市）政府，縣（市）爲縣（市）政府。各級主管機關爲審議區域計劃，應設置區域計劃委員會或區域計劃及都市計劃委員會，其組織由行政院定之。

——下列地區應擬定區域計劃：㈠依全國性綜合開發計劃或地區性綜合開發計劃所指定之地區。㈡以首都、直轄市、省會或省（縣）轄市爲中心，爲促進都市實質發展而劃定之地區。㈢其他經內政部或省政府指定之地區。

——區域計劃之擬定機關如下：㈠跨越兩個省（市）行政區以上之區域計劃，由中央主管機關擬定之。㈡跨越兩個縣（市）行政區以上之區域計劃由省市主管機關擬定之。㈢縣行政區內之區域計劃由縣主管機關擬定之。㈣上級主管機關得視實際情形，指定擬定機關或逕爲擬定。

——區域計劃公布實施後，擬訂計劃之機關，應視實際發展情況，每五年通盤檢討一次，並作必要之變更。遇有下列情事得隨時檢討變更之：㈠發生或避免重大災害。㈡興辦重大開發或建設事業。㈢區域建設推行委員會之建議。

區域計劃之變更，依第九條及第十條程序辦理。必要時上級主管得比照第六條第四款規定逕爲變更。

——中央省（市）縣（市）主管機關爲推動區域計劃之實施及區域公共設施之興修，得邀同有關政府機關、民意機關、公私企業等組成區域建設推行委員會。

美三艘驅逐艦
移交我國海軍
由沈大使代表政府接收

【中央社舊金山十八日專電】中華民國海軍方面今天自美國海軍方面接收三艘驅逐艦。

由三百六十名中華民國海軍官兵接收的三艘軍艦已分別改爲「建陽」號、「希爾頓」號改爲「來陽」號、「漢森」號改爲「遼陽」號。

三艘軍艦的艦長分別爲邱永安、徐明昭及韓維强。

三艦在聖地牙哥作大約一個月訓練後，將駛回台灣，加入中華民國海軍服役。

參加今天交接儀式的還有參事溫哈熊、海軍武官汪希岑少將、空軍武官徐德之上校，洛杉磯總領事劉邦彥及聖地牙哥許多華僑領袖。

沈大使在儀式中發表簡短演說。他指出：這三艘軍艦的交接，證明一項事實，就是：美國與中華民國不僅是朋友，還是同盟，不論發生何事，始終將並肩以赴。他又說，此舉並顯示兩國維持西太平洋和平與自由的共同責任。

捷克傳播機構
展開反匪運動

【法新社布拉格十九日電】捷克的報紙黃中共的政策，不論政治、經濟、社會或外交方面，均予抨擊，其特別强調的一點爲：中共反俄。

河內準匪諜言
美決不予經援

【美聯社華盛頓十九日電】美國國務院某高級官員星期四警告河內，除非河內信守越南停火協定，尼克森政府將不會要求國會提供經濟援助。

該官員係在工商業領袖國家外交政策會議中發表演說。

美三艘驅逐艦
移交我國海軍
由沈大使代表政府接收

【中央社舊金山十八日專電】中華民國海軍方面今天自美國海軍方面接收三艘驅逐艦。

由三百六十名中華民國海軍官兵接收的三艘軍艦已分別改爲「建陽」號、「希爾頓」號改爲「來陽」號、「漢森」號改爲「遼陽」號。

三艘軍艦的艦長分別爲邱永安、徐明昭及韓維强。

三艦在聖地牙哥作大約一個月訓練後，將駛回台灣，加入中華民國海軍服役。

參加今天交接儀式的還有參事溫哈熊、海軍武官汪希岑少將、空軍武官徐德之上校，洛杉磯總領事劉邦彥及聖地牙哥許多華僑領袖。

沈大使在儀式中發表簡短演說。他指出：這三艘軍艦的交接，證明一項事實，就是：美國與中華民國不僅是朋友，還是同盟，不論發生何事，始終將並肩以赴。他又說，此舉並顯示兩國維持西太平洋和平與自由的共同責任。

美國務卿外交報告
重申信守對華承諾

【中央社華盛頓十八日專電】美國務卿羅吉斯今天在向美國國會提出的外交政策年度報告中說，美國將繼續其與中華民國友好合作的政策。

羅吉斯並重申美國對中華民國的條約義務——包括一九五四年的共同防禦條約在內——將保持有效。羅吉斯追述，這項條約承認台灣及澎湖遭遇武裝攻擊時，美國將有義務依據其憲法程序採取行動，應付共同的危險。羅吉斯指出，美國已一再向中華民國保證，對這項承諾將信守不渝。

美責北越破壞停火協定
停止進行掃雷作業

【合衆國際社華盛頓十九日電】國防部今天宣布暫停北越港口的掃雷工作，指責南及柬國接連的違反破壞停火協定。

【合衆國際社西貢十九日電】河內越南通訊社今天說，美國「惡意破壞」停火協定的「惡意破壞」。

【法新社華盛頓十九日電】國防部發言人佛烈德希姆在答復記者詢問時說：「由於對方不遵守巴黎的協定和……」

他不願進一步詳述，亦未透露掃雷作業何時停頓。

【合衆國際社西貢十九日電】河內越南通訊社今天說，美國「惡意破壞」停火協定的「惡意破壞」。

西貢收聽的該社廣播說，北越外交部發表了一則聲明，指停火，由於對方未能尊重高棉政府宣布的片面停火，更由於敵方物資不斷流入越南。

不過，羅吉斯國務卿宣稱：「我們繼續主張……台灣人民的權益在與聯合國有關的各機構及其他國際團體中應有代表權。」另一方面，羅吉斯明白表示，美國支持中華民國繼續參與國際性會議及研究性集會，中華民國能對這種會議提供一個成功的發展中經濟的知識與專家意見。

報告中也提到過去一年中，中華民國蓬勃發展的經濟。

羅吉斯認爲現階段的美國對北平新政策，是建於去年所建立的和解與互信的基礎上。不過美國在追求這個目標時，仍然深知『我們與其他國家現在關係及我們對我們舊友的承諾的重要性。』雖有各項可感鼓舞的發展，羅吉斯國務卿承認『我們仍有甚爲不同的政策和接觸步驟，此非祇憑善意即能消除。』

UNITED DAILY NEWS
發行人　王惕吾
今天三大張半　每月十四元五角
第柒捌肆捌捌號
內政部登記證內版台字第〇七五號
中華郵政第二類新聞紙登記認爲照執
地址：北台市忠孝東路四段五五五號
電話：總機一一六一二……七一六一二
訂報電話：本報七九八二〇六組
廣告電話：本報七九八二〇三組
訪問組七九〇三六
報紙掛號郵箱台北市三六一·二〇九號
承印者：本報印刷廠（地址同上）

謝啓

孝蒙　長官親友蒞臨弔唁或寵錫隆儀雲情高誼歿榮存感謹申謝悃　伏維
鑑宥
不孝未亡人黃少文率子章翔泣叩

先夫阮公文坤之喪

城新園花瑰玫

最具增值潛力與居住福音

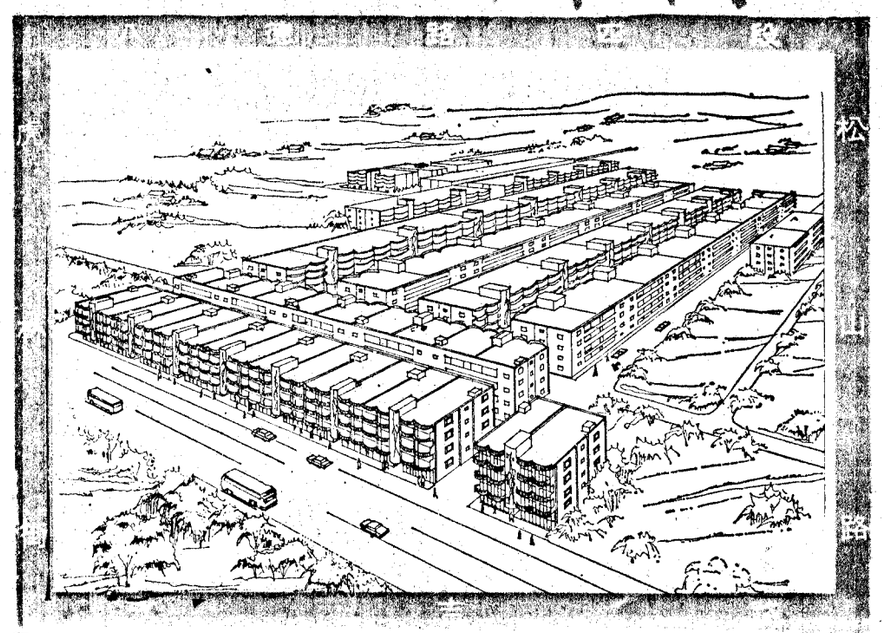

1. 環境位置
本花園新城，位於永吉路、虎林街、松山路三條大道之滙集點。虎林街方面，毗隣於國泰永吉社區，可從該社區側對面進入本花園新城。松山路方面，可從永吉路左轉松山路進入本花園新城。

2. 交通車輛
從台北市至本　園新城，有下列車輛：
公車／27. 46. 101. 松山路站 6. 28. 34. 39. 50. 53. 54. 八德路農會站大有／1. 6. 7. 松山路站 1. 6. 11. 7.（黃色）八德路農會站公路／往南港、汐止、基隆線八德路農會站下車進入虎林街。

3. 興建面積
本花園新城佔地萬餘坪，爲一最完善獨立社區，可興建千戶，前後左右圍墻環抱，以免閒雜人等進出，及防範盜竊之虞，新城內有商店，有數百坪私設公園，有各種樹木花草，及五色繽紛玫瑰。居住其間，恍如置身世外桃源。

4. 設備售價
本新城內每棟建築物，前後左右完全採用鋁窗，及雕花門，自動門鎖，對講機，晒衣架，廚廁衛生設備等一應俱全。建坪自28至 38，自備款 155,000 元起至 318,000 元，另七年低利貸款100,000 元。

5. 空間特大
本新城內每棟建築物正面，陽台與陽台間，有十三公尺點三距離，背面防火巷有七公尺點二距離，因空間距離遼濶，光線通風，無比充足，可謂尋遍台北市所有住宅，絕無僅有之設計。

南亞開發建設公司

地　址／台北市開封街二段48號五樓
連絡處／台北市漢中街一六二號二樓
電　話／372849　372249　372234　376896
工　地／台北市虎林街五五號
電　話／七八三七〇三

英文英日語

初高中美日會話
中級名教師會話
寒假大專班文法班
商文實務案例晨午班
日班晚開

士風舞

高級 四月廿六日開班
即日起報名空手道特聘名師指導基本動作教起昆明街YMCA愛國東路對面

空手道

四月廿日開班
中山北路一段二〇〇號中山市場站電話554560

會話

英日語商電衛語小班
中山北路一段二〇〇號中山市場站電話554560

商文

英日語商電衛語小班
中山北路一段二〇〇號中山市場站電話554560

班

初中級會話晚今
英初中級會話晚今
日初中高級晨晚今
高初文法大專進修
個別時間面議
德葡西文選初中級
忠孝西路郵局
簿記會計珠算國文
科對面338621
英語起p2 p3午晚今
①中級：高中程度・高級：大專程度②每期十週③特聘中外專家執教④即日報名測驗編班20日開課⑤成績優良者介紹工作⑥武昌街二段一四之一號樂聲對面電話373360美聯

歐語

商業英文書信會話法初中級開

商業英文秘書人材

故李潮年先生

主任委員　徐柏園
副主任委員　王新衡　何傳　俞國華　孫運璿　張茲闓　端木愷　趙聚鈺　嚴慶齡　江杓　查良鑑　陳勉修　楊繼曾　林柏壽　李國鼎　徐有庠

財經部政務顧問　國防部前商業司司長　經濟合作發展委員會顧問　理律法律事務所律師　國軍退除役官兵輔導委員會顧問

於中華民國六十二年四月十一日因心臟病突發壽終台北市榮民總醫院距生於民前三年農曆八月十八日享壽六十五歲（不孝）光燾隨侍在側即日移靈台北市立殯儀館景行廳設奠家祭八時半起公祭於四月廿二日（星期日）上午八時假該館景行廳設奠家祭八時半起公祭十時半大殮十一時發引暫厝陽明山第一公墓殯舍另行擇期安葬　叨在

故李潮年先生治喪委員會

副主任委員　徐柏園

委員

王新衡　王元衡　王紹堉　王紫明　王琪華　王永慶　王重石　王天文　王昌煥　王權祖　王振洲　王撫洲