越戰和談臨最後階段
越南外長昨赴巴黎
協助美國商締協定

【美聯社西貢二十一日電】越外長陳文林今前往巴黎，協助美國談判人員，締結越南和平協定。陳文林拒絕說明最後的協定將於何時初簽和簽署，但他並未排除在廿八日以前簽署的可能性。西貢人士揣測，一月廿八日爲越南停火的日期。

陳文林告訴記者：「我帶着阮文紹總統恢復和平的誠意與建議到現場，並與美國代表團更密切合作，以完成協定。」他說，他將於明天到達巴黎，當天稍後與美國總統顧問季辛吉會談。

詢及協定完成的日期時，他答稱，「那將視情況而定。我不能說出詳情。我將於明天會晤季辛吉。」陳文林說，他不能討論會談中的任何實質問題，他拒絕說明，誰將最後簽署協定。

【美聯社巴黎廿一日電】越共代表團宣佈，越共「外長」阮氏萍，今晚將返回巴黎，參加最後階段的越南和談。他將於下午八時四十分由莫斯科抵此。

季辛吉及黎德壽將於廿三日開始最後決定性的秘密談判。迄今爲止，西貢政府及越共均未參與秘密談判，但咸信美國及北越正安排他們的盟友連署擬議中的和平協議。

【中央社巴黎二十一日法新電】起草越南和約的專家今天取消星期天例假，再度集會，以擬定和約最後草案，準備於季辛吉與黎德壽在二十三日恢復全面談判時提出。

軍方報告，本月十一行整日的戰鬥，那次戰鬥是在一支大的共黨部隊對兩營越南步兵發動黎明的攻擊時開始。

匪與俄談判將繼續進行

【中央社倫敦二十一日專電】觀察週刊稱，莫斯科與北平談判將繼續進行，但俄共頭目布里茲涅夫在他謀求與北平改變關係的努力中，受到他高級同僚對共匪領導激烈敵對的阻礙。

觀察週刊說，這種障礙爲周匪恩來所提恢復正常關係的先決條件。就是相互由邊境撤軍及成立停火協定。

觀察週刊另由香港獲悉周匪恩來正在受軍方的壓力，迫使他放棄他的先決條件，俾談判能加速進行。

西貢前綫發生浴血戰鬥
兩團共軍被擊潰

【法新社西貢廿一日電】越軍司令部今天說，據最初到達西貢的報告說，在去年六月以來最大的一次陸上戰鬥中，昨天擊斃的北越與越共軍隊達三百廿五名。

此戰鬥發生在西貢西北五十五公里的米契林橡膠園附近。政府軍死四十六人，傷一百十六人。

軍方人士報導，美軍飛機曾參加對在西貢附近戰鬥中，曾受到越南部隊嚴重打擊的兩團北越軍殘餘份子的追剿。

據說，北越的兩個團在這次元月十九日開始的戰鬥之後，已經潰散，但沒有可能逃向何方的情報。

不過美國軍方人士說，可以假定北越軍已分爲兩股，其中一股向東進入平陽和平隆省交界地區的附近。

據最新的美軍指揮部公報，此一地區在昨天和今天，曾受到西北五十二重轟炸機的攻擊。

第二股北越軍似乎已向西北進入西寧省。

【中央社西貢廿一日路透電】據開，越南共和國和共黨部隊今天正沿四條陣線從事流血的戰鬥，雙方都遭受重大的傷亡。

越南政府軍在停火期間，也未對他自西貢前來漢城作一夜訪問一事表示意見。他曾在美國大使館也拒絕說明。

不過一般認爲，會談包括現駐越南的三萬八千名韓國軍隊撤回的時間表。

彭克與阮文紹昨續進行商談

【中央社西貢二十一日路透電】美國駐越南大使彭克，今天前往獨立宮和阮文紹總統舉行會談。

雖然大使館發言人不願說明會談的詳情，但一般相信，他們的商談，必定集中在下週有關最後停火協議的巴黎會談上。

海格離韓返美
昨曾與韓總統晤談
報告越戰和談進展

【合衆國際社漢城二十一日電】尼克森總統的特使海格向韓國總統朴正熙簡報最最新的越南和平談判之後，今天離此返回華盛頓。

海格於十二時二十分離開金浦國際機場，直接飛往華盛頓，向尼克森總統提出報告。

他未發表離別聲明，也未對他自西貢前來漢城作一夜訪問一事表示意見。他曾在西貢與越南總統阮文紹舉行一連串會談。

關於朴正熙與海格會談的內容官方未作宣佈。此項會談於上午九時三十分至十一時四十五分在總統府舉行。

韓國總統發言人拒絕透露會談中討論的題目，但說，出席會談者還有美國大使哈比和總統府秘書長金正濂。

美國大使館也拒絕對討論的內容加以說明。

中南半島和平前途
龍諾表示憂疑
指出高共接受北越軍援
勢將繼續從事顛覆活動

【法新社金邊廿一斥責北越與越共居心巨測，指他們在越南停火在望，行將退出天說，高棉總統龍諾高棉時，會把他們的武器交給同路人，以繼續顛覆陰謀。

龍諾在第廿九屆佛教徒代表大會演說時，對美國、印尼和其他鄰邦所給予的援助表示謝意，它們的援助使高棉得能面對野蠻的侵略，克服熱戰和顛覆陰謀考驗。

共匪重劃內蒙地區
縮小幅員加緊控制
並將大量蒙胞流徙遠方

【中央社香港廿一日電】名爲「自治區」的內蒙古，在共匪合併分化下，蒙胞現正面臨被消滅的威脅。

共匪已把內蒙古東部許多地區，劃歸遼寧、黑龍江和吉林等省；西部也有大幅度的地區，併入了甘肅和寧夏等省。此外，又將大量蒙古人流徙其他各地，其中以牧民佔最多數。

歸併和分化後的內蒙古，面積較過去約縮小十分之七，人口雖有一百三十多萬，但蒙族的只佔三十餘萬人，其餘不下一百萬人，都是共匪計劃移徙的漢族共幹和漢族青年。

共匪對內蒙人民採取這種迫害措施，據內幕消息說，是因內蒙古人民積極擁傾向蘇聯的民族分裂活動，兼因俄共在內亂，以配合俄軍的侵襲，縮小了面積，減少蒙古人的數量，易於控制，以便對抗蘇俄。

藥療治病喘氣…
不影響心律及血壓…

利喘寶
ipradol
片　針

獨特優點：
● 藥效持久：服0.5mg.片劑一粒，藥效持續六小時。
● 效力迅速：急性發作時，靜脈注射一針可止喘，片劑之藥效亦極迅速。
● 不影響心律及血壓：本品係B_2接受器興奮劑，祇擴張支氣管，不影響心律及血壓

詳細文獻備索

奧國奧斯特大藥廠
總經銷：寶山大藥廠
北市中華路九十一巷十七號　電話：363040
(61)北市醫四字第486號　衛署藥檢字第00656.00577號

UNITED DAILY NEWS
發行人　王惕吾
今天三張　每月四十五元
第柒柒陸零號
內政部登記證內版字第七〇七號
中華郵政台字第五九四號
報紙類新聞紙登記二類
執照登記爲台北市孝忠路四五五段五號
地址：
承印者：本報印刷廠（地址同上）
總機：一六一二八七……
訂報：一六一三〇六八〇
電話：
訂報掛號七〇〇郵箱台北市六三〇號

後來居上的
大成超級沙拉油

新發售

科學一天天的進步，昨天的生產技術已被今天的創新替代。
阿波羅16號，比阿波羅15號進步，阿波羅17號又比阿波羅16進步，它的成就一次比一次提高，也就是說，後出品的東西總比先出品的東西好，否則就沒有存在的價值了。今天新上市的**大成超級沙拉油**，不論在技術上，品質上都站在產製沙拉油後來居上的地位。

後來居上的廠房：
大成農工企業公司最新廠房，環境優美，設施完善，爲目前國內最現代化的沙拉油工廠。

後來居上的設備：
唯一由美國進口最新型連續式提油，精製及脫臭設備，按照標準製造程序，生產最純淨，最符合國際標準的超級沙拉油。

後來居上的技術：
獨家採用美國最進步油脂精製方法，聘請留美油脂專家負責監製，配合嚴格的品質管制，所產沙拉油獨步東南亞。

後來居上的品質：
油色透明，氣味清香，不起泡不冒煙不變質，保證不含任何雜質，防止動脈硬化，降低血壓，保護心臟，並經填加維他命E，潤膚美容，促進發育，益壽延年。

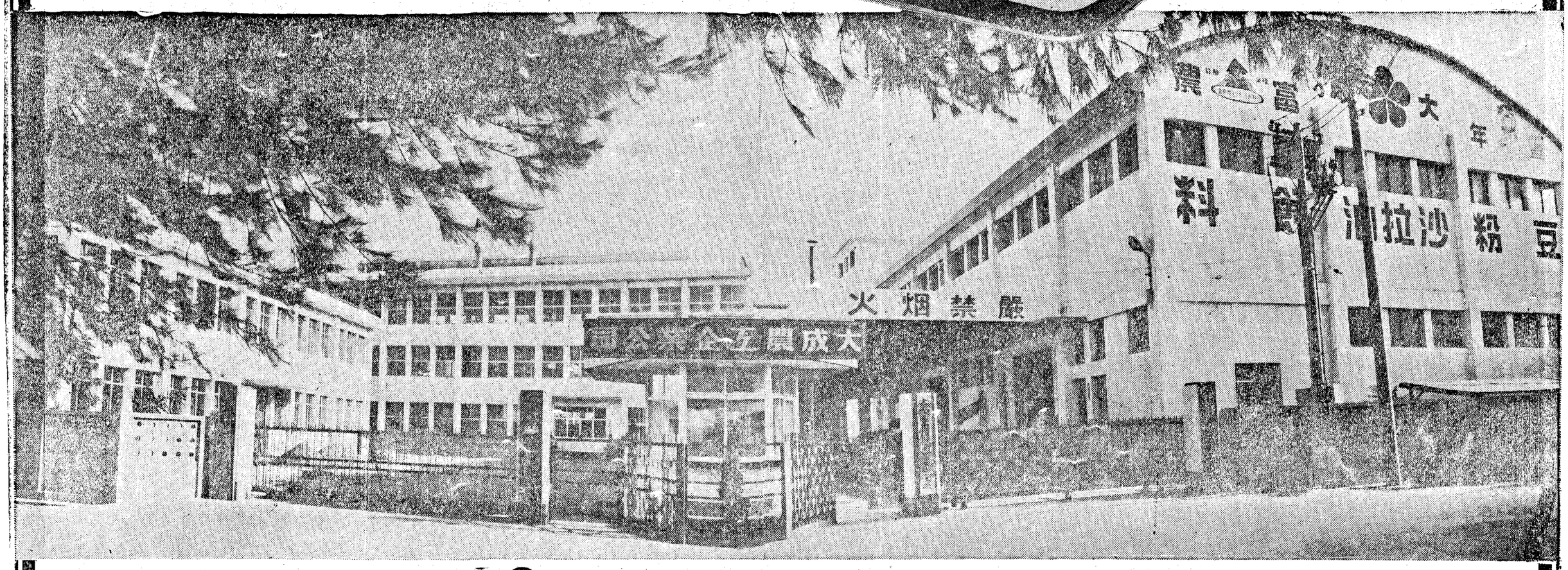

大成農工企業股份有限公司
公司：台南縣永康鄉蔦松村81號　TEL:31111～8號
台北連絡處：台北市復興北路481～483號　TEL:776677、776679
高雄連絡處：高雄市楠梓區楠梓新路337巷26號　TEL:291991～3