聯合報
UNITED DAILY NEWS
發行人　王惕吾
今天三張　每月元五十四
第柒陸玖玖號
內政部登記證內字〇七五號
中華郵政台北第五九四號
執照登記台灣第二類新聞紙
局址：台北市忠孝東路四段五五五號
承印者：本報印刷廠（上同地址）
總機：一六一二八七
訂報電話：七八七一〇六九
訂閱：一六一二八七
訂報掛號：七〇〇郵箱台北市三六二〇九號

蔣院長勉行政人員
爲國爲民貢獻犧牲
培養整體觀念建立廉能政府

【本報訊】行政院長蔣經國最近在巡視行政院各部會時，期望全體行政人員要共體時艱，夙夜匪解，爲國家爲國民作最大的貢獻和犧牲，使政府成爲一個「大有爲」的政府。

蔣院長並期勉全體同仁，必須建立整體觀念和團隊精神。他指出，只圖個人突出，不顧整體計劃，易致前後路線南轅北轍，各個做法背道而馳，使許多工作都成孟子所說的「未掘及泉」的廢井，不僅浪費了人力物力，抵消了施政效果，也使民衆對政府的昨是今非，缺乏全面計劃而喪失信心。

他希望全體行政人員對於任何一個要求我們爲他服務的老百姓，都應有同情之心、恩慈相待，他說能夠爲別人解除困難和痛苦，乃是行政人員所能得到的最大安慰和快樂。

蔣院長從十月廿四日開始，到各部會巡視，在不到一個月的時間內，已經親訪了院屬的所有機構，並曾分別在各單位的簡報中，聽取工作報告與施政得失檢討，實地考察各項相關業務的實際成效。蔣院長在巡視期間，對各級行政工作同仁堅守工作崗位，推動行政革新所作的努力表示嘉慰。

蔣院長在巡視各部會歷程中，並爲培養整體觀念，建立廉能政府指出具體的構想與努力的目標。他說，由於國家目前處於險阻艱難關頭，各方期望於政府。民衆對政府期許之殷，望治之切，既爲前所未有；政府，故須嚴義利之辨，與全體行政人員所負責任的重大，亦爲前所未見。因此，蔣院長期望大家要共體時艱，夙夜匪懈，爲國家爲國民作最大的貢獻和犧牲。

蔣院長進一步指出，要使政府成爲一個大有爲的政府，必先使政府成爲一個廉能的政府。蔣院長曾解釋「廉能」二字的含義，他說：「廉」就是廉潔；「能」就是要提高工作效能。他認爲所謂廉潔，不僅是指不貪非分之財，不貪非分之名，更且不可浪費有用的人力物力，要使所有的生產單位，成爲「有效的經營者」。我們應當認清增強國家的力量和改善國民的生活，才是經建的主要目的。

蔣院長希望今後教育工作的開展，除應貫徹既定的教育方針，爲國家培育有用的人才之外，特應注意師生間感情的培養，青年身心健康的促進，與學校教學及生活環境的改善，在公私立各級學校應保持神聖和純潔的教育風氣和精神，大家應爲國家培育青年人才而辦，年繼續輔導華僑青教育。教育界對於從小學到大學的所有學生，都應以愛護，啓發和開導的誠意和方法，領導他們一步一步的走向成功的標竿。我們的教育工作應使學生們振奮向上，而不可使任何人頹喪消沉。政府必須充分信任青年，而青年必須爲國家負起應負的責任，這是開創國家前途，掌握國家命運的最重要工作。

對於司法行政工作的改進，蔣院長期勉司法同仁，辦案務求迅速、公正、廉明、並強化疏減訟源與調處工作的職能，以增進社會的和睦與安定。

蔣院長至交通部巡視，強調交通事業是爲民服務的事業，要能做到迅速、舒適、經濟、和安全的要求，並須力求交通建設與整個經濟發展相配合。

蔣院長曾指示蒙藏委員會，對於最近蒙藏反共愛國會議所作的各項決議，務須貫徹執行，並對國內及旅居海外蒙藏同胞妥爲聯繫，善予生活上的照顧。

蔣院長曾認爲，目前僑務工作較之過去任何時期更形重要，今後應在反共救國的總目標之下，促成全球僑胞團結，除歡迎僑居世界各國的僑胞返國投資外，并能

處遠謀深須必政施何任
廢而途半容不
誠熱作工有應務公理處
嚴義利之辨守公私分際

蔣院長在巡視期間，並對各部會主管業務，分別提出下述重點與期望：

蔣院長強調，今後內政工作的開展，務須致力培養國民生命價值可貴以及尊重國民個人尊嚴的基本觀念。各級政府機關，應克盡職責，隨時採取各種妥善措施，根據憲法，保護國民的生命，保障國民的財產，和保證國民的自由，并設法減少因天災以及其他意外事件造成國民生命和財產的損失。

關於外交工作，蔣院長認爲，處此國際逆流激盪之際，外交工作應以主動進取的精神，密切配合反共復國的基本國策，爲國家利益爭取主動，開創機勢，並應注意外交人才的培植，所有在國外服務的工作人員都應成爲有骨氣有生氣的外交鬥士，積極爭取國際友人的同情、瞭解和支持。

他勉勵外交部同仁，祇要我們自己肯奮鬥前進，繼續不斷爭取國際關係的發展，沒有任何力量可使我們在國際上孤立。

對於國防軍備，蔣院長提示，今後國軍除應加強戰備，充實戰力之外，尤須培養三軍一體，軍民一家的觀念，發揮時時備戰日日求新的精神。

有關財經工作的開展，蔣院長期望，在財政方面，應致力改革各種財稅制度，樹立財政人員的新觀念，新作風，事事公平的要求。在經濟方面，除須積極推動各項建設，力謀物價穩定，保持經濟發展的高速成長之外，對於今後國產商品的產銷問題，應求國際市場的開拓與國內市場的健全兩者平衡發展，使國內消費大衆均能樂於享用價廉物美的國貨。

在經濟建設方面，不但要引進國外的新技術，同時應推廣新的管理方法，使所有的生產單位，成爲「有效的經營者」。我們應當認清增強國家的力量和改善國民的生活，才是經建的主要目的。

蔣院長希望今後教育工作的開展，除應貫徹既定的教育方針，爲國家培育有用的人才之外，特應注意師生間感情的培養，青年身心健康的促進，與學校教學及生活環境的改善，在公私立各級學校應保持神聖和純潔的教育風氣和精神，大家應爲國家培育青年人才而辦，年繼續輔導華僑青教育。教育界對於從小學到大學的所有學生，都應以愛護，啓發和開導的誠意和方法，領導他們一步一步的走向成功的標竿。我們的教育工作應使學生們振奮向上，而不可使任何人頹喪消沉。政府必須充分信任青年，而青年必須爲國家負起應負的責任，這是開創國家前途，掌握國家命運的最重要工作。

對於司法行政工作的改進，蔣院長期勉司法同仁，辦案務求迅速、公正、廉明、並強化疏減訟源與調處工作的職能，以增進社會的和睦與安定。

蔣院長至交通部巡視，強調交通事業是爲民服務的事業，要能做到迅速、舒適、經濟、和安全的要求，並須力求交通建設與整個經濟發展相配合。

蔣院長曾指示蒙藏委員會，對於最近蒙藏反共愛國會議所作的各項決議，務須貫徹執行，並對國內及旅居海外蒙藏同胞妥爲聯繫，善予生活上的照顧。

蔣院長曾認爲，目前僑務工作較之過去任何時期更形重要，今後應在反共救國的總目標之下，促成全球僑胞團結，除歡迎僑居世界各國的僑胞返國投資外，并能

提示今後內政外交工作
尊重國民個人尊嚴
爭取主動開創機勢
努力經建增強國家力量

國際關係的發展，沒有任何力量可使我們在國際上孤立。

對於國防軍備，蔣院長提示，今後國軍除應加強戰備，充實戰力之外，尤須培養三軍一體，軍民一家的觀念，發揮時時備戰日日求新的精神。

有關財經工作的開展，蔣院長期望，在財政方面，應致力改革各種財稅制度，樹立財政人員的新觀念，新作風，事事公平的要求。在經濟方面，除須積極推動各項建設，力謀物價穩定，保持經濟發展的高速成長之外，對於今後國產商品的產銷問題，應求國際市場的開拓與國內市場的健全兩者平衡發展，使國內消費大衆均能樂於享用價廉物美的國貨。

在經濟建設方面，不但要引進國外的新技術，同時應推廣新的管理方法，使所有的生產單位，成爲「有效的經營者」。我們應當認清增強國家的力量和改善國民的生活，才是經建的主要目的。

蔣院長希望今後教育工作的開展，除應貫徹既定的教育方針，爲國家培育有用的人才之外，特應注意師生間感情的培養，青年身心健康的促進，與學校教學及生活環境的改善，在公私立各級學校應保持神聖和純潔的教育風氣和精神，大家應爲國家培育青年人才而辦，年繼續輔導華僑青教育。教育界對於從小學到大學的所有學生，都應以愛護，啓發和開導的誠意和方法，領導他們一步一步的走向成功的標竿。我們的教育工作應使學生們振奮向上，而不可使任何人頹喪消沉。政府必須充分信任青年，而青年必須爲國家負起應負的責任，這是開創國家前途，掌握國家命運的最重要工作。

對於司法行政工作的改進，蔣院長期勉司法同仁，辦案務求迅速、公正、廉明、並強化疏減訟源與調處工作的職能，以增進社會的和睦與安定。

蔣院長至交通部巡視，強調交通事業是爲民服務的事業，要能做到迅速、舒適、經濟、和安全的要求，並須力求交通建設與整個經濟發展相配合。

蔣院長曾指示蒙藏委員會，對於最近蒙藏反共愛國會議所作的各項決議，務須貫徹執行，並對國內及旅居海外蒙藏同胞妥爲聯繫，善予生活上的照顧。

蔣院長曾認爲，目前僑務工作較之過去任何時期更形重要，今後應在反共救國的總目標之下，促成全球僑胞團結，除歡迎僑居世界各國的僑胞返國投資外，并能

崛越禎三願意出任
中日交流協會會長

【本報東京廿一日】日本經濟團體聯合會副會長崛越禎三公開宣布，他已接受日本政府的邀請，出任即將成立的「日中交流協會」負責人。

這個協會雖係民間組織，但其主要業務除了經濟交流之外，還將負責類似領事事務的工作。

崛越禎三在作此宣佈時並且表示：這個組織如果能夠成立的話，現在已經中止的日本進出口銀行的貸款，也可能重行實現。

崛越禎三計劃俟雙方組織成立後，將和台灣方面商討如何發揮此一協會的功能等基本問題。必要時，他將在明年年初前往中華民國訪問。

日本本政府對這一新組織的名稱尚未正式決定，但是崛越答應出任會長的條件是，它的名稱必須是「日中交流協會」。

越對締訂和約
堅守嚴正立場
阮文紹將派特使往美國
說明反對協定草案理由

【美聯社西貢二十一日電】越南政府今天說，它維持其對締結越南和平協定的基本要求，並宣稱，它將不履行它未簽字的任何協定。

消息靈通的政府人士透露，越南總統阮文紹要求尼克森總統接待一位特使，以說明越南反對美國季辛吉與北越黎德壽上月在巴黎所擬的協定草案的意見。

官員說，阮文紹的要求於週末在致美國大使彭克的照會中提出。

消息人士說，阮文紹可能派遣主管國家安全事務的特別助理阮富德或外長陳文林爲特使。

阮富德在越南的地位與美國的季辛吉相當。

表代越北與美
判談密秘續昨

【中央社巴黎廿一日美聯電】美國總統的安全事務顧問季辛吉和北越代表黎德壽於今天下午三時在巴黎附近的一處郊區別墅中舉行，他們曾於昨天在那裏舉行五小時半的商談。法國人士說，那別墅是法國共產黨的「產業」。

季辛吉昨天展開他和黎德壽的秘密談判的最後階段的商談。雙方今天上午沒有會談，據說那是應黎德壽的請求，使他有時間和河內磋商。

這次談判是在巴黎西南十五里防範嚴密的一棟兩層樓的別墅中舉行的，他們曾於昨天在那裏舉行五小時半的商談。

黎德壽於今天說，越南所有陸軍部隊，今天說，越南所有陸軍部隊已奉令在停火前，作戰肅清共黨部隊。

該報說，三角洲軍區的三個師業已開始

越南陸軍奉令
肅清共黨部隊

【法新社西貢廿一日電】非官方的總統發言機關報「新生」今天說，越南所有陸軍部隊已奉令在停火前，作戰肅清共黨部隊。

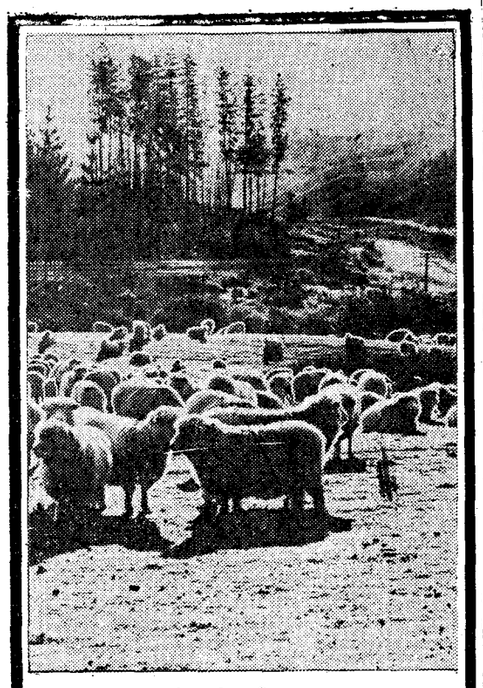

羊毛是
自然的纖維

自然的羊毛纖維，是纖細捲縮的纖維，一根根地用鱗狀的表皮鱗互相纏合起來。所以具有光滑漂亮，有彈性，不易起皺，吸收濕氣，不易燃燒，彈韌，隔熱，輕柔舒適等特性。人類到今天還無法製造出具有這麼多優點的纖維。自然的纖維——羊毛，是人類享受舒適的衣着生活最適宜的纖維。

ALL NEW WOOL
國際羊毛事務局
台北市仁愛路四段25號九樓
電話：713315

進隆貿易公司建材部
電話：542054・554319

本公司現貨供應日本織針東邦牌621號及小寺牌938號二款均爲暢銷名牌。另有現貨石川式SA型半自動手織機，如蒙決定用無缺貨之虞。詳情請賜電555081套編織機，本公司地址在台北市南京西路十八巷八號。

請認明布邊有：台鐘 KANEBO 才是高級純毛西裝料
KANEBO ORIENT ALL WOOL KANEBO
●台鐘純毛高級西裝料
●鐘紡毛線
●台鐘毛佳績女裝料

ALL NEW WOOL

＊請認明布邊有：SEAWARDTEX 信華 才是高級純毛西裝料
SEAWARDTEX ALL WOOL SEAWARDTEX
●信華純毛高級西裝料
●大衣呢 ●女式呢
●双鐘毛線

信華台鐘毛紡織廠股份有限公司
門市部：台北市漢口街一段一一六號　電話：371181～8

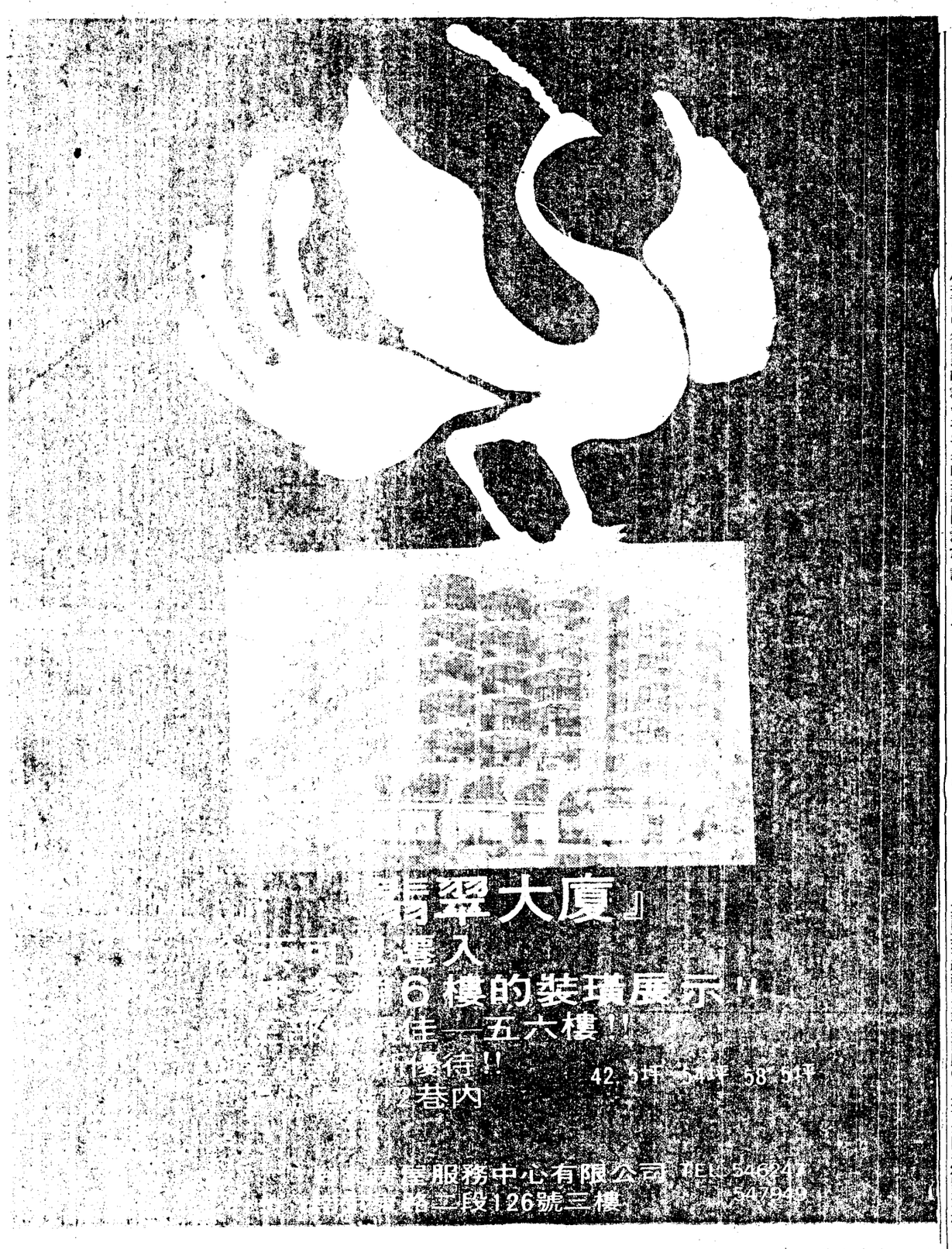

YMCA補習班
生活外語
英語日語班
初學起各級小班
中外籍教師教室
打字
中文打字
英文打字
名師指導隨到教
愛國東路290巷
電話338324
華聲無線電
招生
收音機電視機裝修科
船務員●電工科●電視工程科
考電匠●考二級技術員
11月22日開學●通信科
本所特製紙帶
電腦船
莫爾斯波紋練習機歡迎訂購●台北市洛陽街22號樓上電331279

手表之準確性繫於頻率之高低

普通表擺速	每小時	18,000次
高頻率表擺速	每小時	36,000次
寶路華音叉電子表頻率	每小時	1,296,000次

普通表擺盤　寶路華電子音叉

敢與任何名牌表較量準確性

世上唯一能出具保單，保證每天快慢不超過2秒的瑞士名表

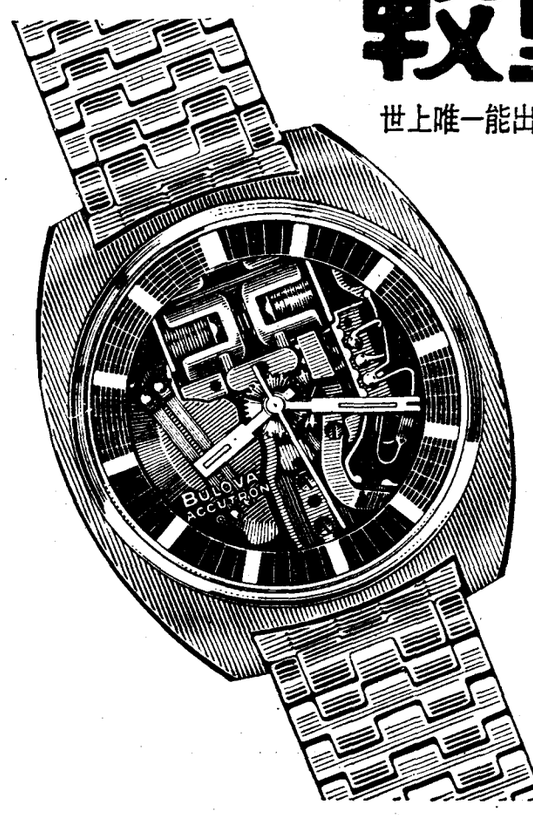

BULOVA ACCUTRON
寶路華
愛其準確性

乾電池每只NT$60元 耐用一年

美國歷次登月太空船使用與寶路華電子表同樣的音叉計時系統。

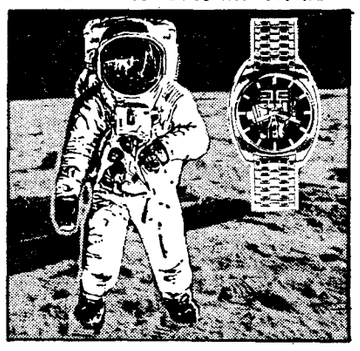

請認明能發出嘀嘀聲的才是眞正電子表，不是普通滴嗒聲。
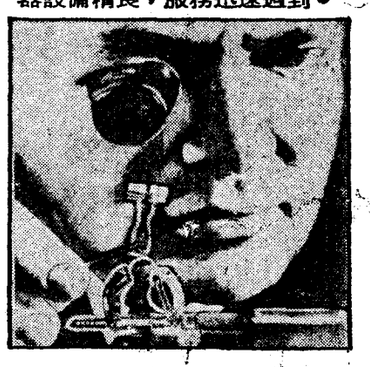
服務站遍佈全省。專用電子儀器設備精良，服務迅速週到。