行政院新聞局出版事業登記局版台報字第〇〇三三號
中華郵政台字第四一一九號登記執照爲第二類新聞紙
今天出版三大張　每份零售二元五角　每月七十五元

MIN SHENG PAO
發行人　王必成
第壹柒伍號
地址：台北市忠孝東路四段五五五號
承印者：聯合報印刷廠
電話　總機：7681234　訂報：7663159　廣告：7662176　編輯部：7681234
電報掛號2161郵箱台北市43-79號

△三分鐘通知，如果投幣可再次通話三分鐘，否則自動切斷
△長途控制：效果百分之百
△自動收費，無法作弊
△每台4600元到府承裝

基隆彰化間列車自十五日起改點

電力機車直達快車行車時程縮短

【本報訊】台灣鐵路管理局決定從本月十五日起局部改點，在基隆到彰化已完成通電區間，使用電力機車及行駛自強號直達快車，縮短行車時程。

鐵路局長范銳昨天在省政記者會中說，局部改點後，由基隆經海線到彰化間的列車，行車時程將顯著縮短。其中莒光號列車最高縮短卅九分，平均縮短十七分；對號快列車最高縮短四十二分，平均縮短廿五分；平快車最高縮短六十三分，平均縮短卅分；普通長途列車最高縮短五十九分，平均縮短十三分。而自強號從台北到台中，只需二小時十分鐘左右。

行車時程縮短主要因爲行車速度較以往提高。在電化完成的區間，列車最高時速自强號是一百廿公里，使用電力機車拖引的莒光號特快車是一百公里，其他快車是八十五公里。貨物列車中，以甲種貨車編組的時速提高到七十五公里，以乙種貨車編組的提高到六十五公里。

范局長說，鐵路局此次改點，是配合電化工程第二階段海線竹南到彰化、追分經台中到彰化、竹南到苗栗間工程的完成，以發揮電化鐵路的功能。

范銳表示，此次改點後，彰化以南仍保持原來的列車運行。今年十二月底彰化到嘉義通電試車後，明年春天還有一次局部改點，一直要到明年八月間第三階段工程全部完成，全面改點後，火車晚點的問題才能徹底解決。

從民國五十五年起使用了十多年的光華號特快車，由於車況逐漸老化，不適合再以長途高速度行駛，鐵路局決定停駛經由山線的二零零一、二零零四兩次光華號。經由海線的二零零二、二零零三次光華號列車，因地勢平坦還可適用，仍照常行駛，並增加新竹及嘉義兩站停車。

鐵路局在停開兩次光華號列車的時間，另開基隆到高雄間直達對號快車一往返，並利用停開騰出的光華號車廂，增開基隆到台中間經由海線的對號車一往返，加强中程旅客運輸。

改點之後，原來高雄到新竹間第六四次對號快車將延長行駛到台北，便利長途旅客。台北到高雄間並加開行李包裹專車第四零五五、四零零六次車一對，改善行包運輸，同時避免旅客列車因裝卸行包而誤點。

各次高級列車行駛時刻調整

【本報訊】台灣鐵路局定十五日起實施局部改點，調整列車行駛時刻。調整後各次高級列車的簡要時刻如下：

一、自强號直達特快車：

台北台中間一零五一次車，台北七時五十分開，十時七分到台中。

台北台中間一零五三次車，台北十六時開，十八時十一分到台中。

台中台北一零五二次車，台中十二時卅分開，十四時四十二分到台北。

台中台北間一零五四次車，台中十九時開，廿一時十五分到台北。

二、長途莒光號特快車：

台北高雄間一次車，台北八時開，台中十時五十四分到，五十八分開，四時廿六分到高雄。

台北高雄間三次車，台北九時開，台中十二時十分到，十三分開，十五時四十九分到高雄。

基隆屏東間五次車，台北十時開，台中十三時八分到，十二分開，十六時廿九分到高雄。

台北高雄間七次車，台北十二時開，台中十五時十分到，十五分開，十八時卅九分到高雄。

台北高雄間九次車，台北十三時開，台中十六時十三分到，十八分開，十九時五十三分到高雄。

台北高雄間十一次車，台北十五時卅分開，台中十八時廿二分到，廿六分開，廿一時卅三分到高雄。

台北高雄間十三次車，台北十七時開，台中廿時十一分到，十七分開，廿三時卅七分到高雄。

台北高間十五次車，台北十八時開，經海線，廿三時四十九分到高雄。

台北高雄間十七次車，台北廿二時卅分開，經海線，台中第二天一時五十八分到，二時五分開，六時卅分到高雄。

高雄台北間二次車，高雄八時五分開，台中十一時廿分到，廿五分開，十四時廿分到台北。

高雄台北間四次車，高雄九時五分開，台北中十二時四十一分到，四十五分開，十五時四十六分到台北。

高雄台北間六次車，高雄九時卅五分開，經海線，十五時十九分到台北。

屏東台北間八次車，高雄十一時卅五分開，台中十五時五分到，十一分開，十八時廿分到台北。

高雄台北間十次車，高雄十二時正開，台中十五時四十分到，五十分開，十八時五十分到台北。

屏東基隆間十二次車，高雄十五時廿五分開，台中十八時四十八分到，五十一分開，廿一時五十二分到台北。

高雄台北間十四次車，高雄十六時卅分開，台中十九時五十三分到，五十八分開，廿三時十一分到台北。

高雄台北間十六次車，高雄十七時開，台中廿時廿八分到，卅三分開，廿三時廿六分到台北。

高雄台北間十八次車，高雄廿一時五十分開，經海線，次晨五時四十九分到台北。

三、光華號特快車：

基隆屏東間二〇〇三次車，台北十六時卅分開，經海線，廿一時卅八分到高雄。

屏東基隆間二〇〇二次車，高雄七時十五分開，經海線，十二時廿五分到台北。

四、區間莒光號特快車：

台北台中間卅三次車，台北九時卅分開，經海線，十一時五十九分到台中。

台北台中間卅五次車，台北十四時卅分開，經海線，十七時卅二分到台中。

台北嘉義間卅七次車，台北十九時開，台中廿二時十七分到，廿分開，零時一分到嘉義。

台北彰化間卅九次車，台北廿時開，台中廿三時廿分到，廿三分開，廿三時四十分到彰化。

台中高雄間卅一次車，台中七時廿五分開，十一時一分到高雄。

台中台北間卅六次車，台中十四時卅五分開，經海線，十七時八分到台北。

台中台北間卅八次車，台中十八時開，經海線，廿一時到台北。

彰化台北間，卅二次車，彰化七時廿五分開，台中七時四十八分到；五十七分開，十一時十二分到台北。

嘉義台北間卅四次車，嘉義七時五十分開，台中九時卅二分到，卅六分開，十二時四十六分到台北。

高雄台中間四十次車，高雄廿時開，廿三時卅九分到台中。

汽車在平交道肇事

闖壞設施全部要賠

【本報訊】今後在平交道肇事而損壞鐵路設施的汽車駕駛人，鐵路局不但要嚴究責任，還要他賠償全部損失。

本月十五日起，台灣鐵路行駛電車的區間，將由目前的基隆到竹南延長到彰化。鐵路局長范銳昨天呼籲汽車駕駛人穿越平交道要特別小心。他說，鐵路局過去對闖越平交道而損壞鐵路設施的汽車駕駛人，只要求象徵性的部分賠償，今後鐵路局要改變作風了。

電車組開始行駛後，由於聲音小，速度快，行車密度大，又使用兩萬五千伏特的高壓電，一不小心，很容易發生事故。

農民出國旅遊

人數越來越多

【本報訊】台灣地區出國旅行的農民越來越多了。

內政單位高級官員昨天說，內政部最近受理的人民團體出國申請案件中，數量最多的是農會會員申請組團出國「考察」的案件。

這位官員說，內政部最近每天都會收到一兩份這種農會會員的出國申請書，每個「考察團」通常有十五位團員，考察國家大部分是日本。

內政部雖然知道這些農民出國的主要目的是旅遊，但農民用考察的名義申請出國，內政部依法不能批駁。

他指出，這件事已顯示了一個事實：台灣地區有能力出國旅行的人越來越多了。

衣食住行遊樂樣樣便宜

觀光客喜歡來台灣

一至七月已達七十二萬四千人

【本報訊】交通部觀光局昨天說，今年一至七月來台灣的觀光旅客有七十二萬四千二百零七人，比去年同期增加了百分之十三點四。

其中，外籍旅客有六十萬八千六百十一人。來華的觀光旅客中，日本旅客人數最多，其次是香港的僑胞，僅七月份，香港回國的僑胞就有一萬八千四百〇九人，比去年同期增加了百分之六十二點六。

香港政府前天公布了一項香港民衆出境觀光目的地的統計數字，中華民國台灣省高居第一位。

交通部觀光局指出，去年香港來台灣的觀光旅客有十五萬九千八百八十一人，今年的數字可能會更多，從目前的趨勢來看，甚至將可能超過二十萬人。

除了香港外，日本的情形也一樣。去年來台觀光的日籍旅客高達五十六萬五千九百多人，超過了華僑及外籍旅客總人數的一半。

東南亞各國來台的旅客也增加了不少；過去，外籍旅客中，美國旅客總是佔第三位，現在，這個地位已被東南亞地區取代了。

交通部觀光局說，日本、香港及東南亞各國人民喜歡來台灣觀光的主要原因是：台灣的航程近、機票便宜、食、宿費用及消費指數都比其他的國家低。

此外，「娛樂場所」普遍，價格低廉，也是吸引這些亞洲近鄰國家民衆來我們這裏觀光的要素。

聲寶牌 高級家電製品
優惠式分期付款
請洽聲寶牌經銷商或服務站

SHARP
原裝進口
保證售後服務
聲寶牌產品多、機型全
隨時歡迎您駕臨參觀選購。

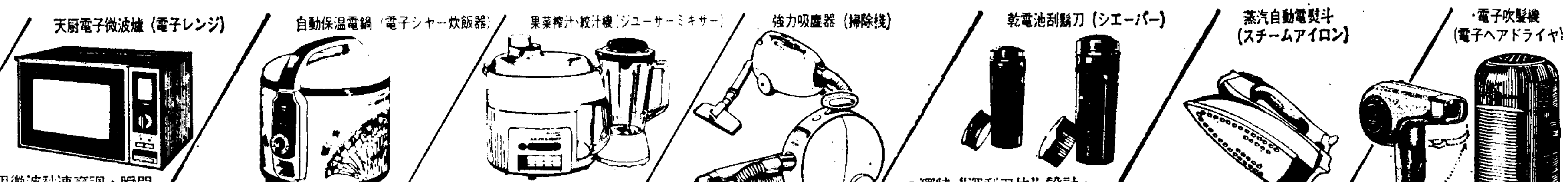
天廚電子微波爐（電子レンジ）
自動保温電鍋（電子シャー炊飯器）
果菜榨汁絞汁機（ジューサーミキサー）
強力吸塵器（掃除機）
乾電池刮鬍刀（シエーバー）
蒸汽自動電熨斗（スチームアイロン）
電子吹髮機（電子ヘアドライヤ）

天廚電子微波爐（電子レンジ）
●利用微波秒速烹調，瞬間可餐
●煎、炒、蒸、煮、燉、温、烤樣樣皆能，快、簡、使、色、香、味俱佳。
●Turn-Table 迴轉盤
●解凍專用控制鍵
●獨家所有的烤焦電熱設備
●電壓完全符合國內規格
●依您的理想，備有各種不同的機種

自動保温電鍋（電子シャー炊飯器）
●上蓋與側面均有保温裝置，只要早上煮一次，三餐都能享用。
●鍋蓋上的蒸氣孔，用以防止米飯水份蒸發。
●附定時開關可定時自動煮飯。
●特殊設計的鋁質內鍋，清洗容易，不會黏飯。
●附電線捲皿。

果菜榨汁絞汁機（ジューサーミキサー）
●榨汁、絞汁兩用最方便
●中蓋翻轉過來可當榨檬絞汁器使用
●高度耐熱玻璃杯，容量爲800cc
●3段按鍵式開關
●附電線捲皿

強力吸塵器（掃除機）
●體積小，重量輕，提攜方便
●吸塵力強，家裡每一個角落都能清掃得乾乾淨淨
●色澤鮮艷，外型討人喜歡，用完不必藏進貯存室
●附電線捲皿

乾電池刮鬍刀（シエーバー）
●獨特"深刮刀片"設計，能完完全全剃淨
●顯露男人個性的現代造型使您臉上更光采
●附携帶盒及清潔刷，設備最週全
●內容1個乾電池，可連續長時使用
（尚有充電式，可連續使用8小時）

蒸汽自動電熨斗（スチームアイロン）
●37孔蒸汽噴射式
●附水量遞減計量表
●附自動温度調節器及調節指示燈
●電線可左右調整插用
（尚有自動電熨斗不但熨燙面積增大10%以上，表面氟素加工，防污效果最佳）

電子吹髮機（電子ヘアドライヤ）
●顯露男人個性的現代造型，使您臉上更光采。
●採半導體加熱器，外型輕巧新穎，使用方便。
●「強」「弱」兩段風量變換，
●附携帶收藏盒。
（尚有插電式吹髮機，可折疊成小體積，旅行最適用）

白天，強冷省電的
晚上，涼爽安靜的

使您府上從客廳涼到餐廳
讓您一覺好睡到天明

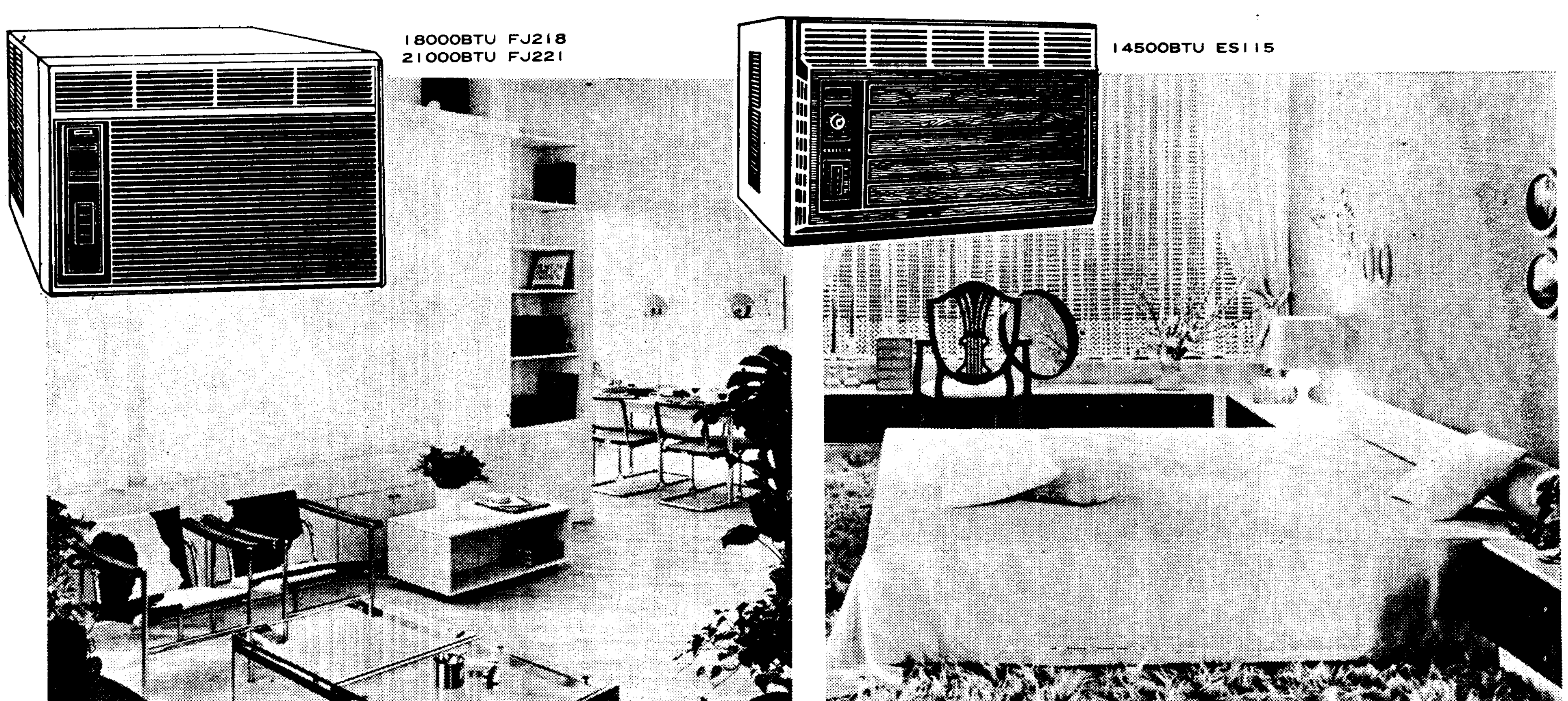

開利是今年夏天世界上最暢銷的冷氣，開利的每一個零件，都是世界上最大的開利冷氣廠的技術結晶，冷氣強，聲音小，又省電難怪開利冷氣暢銷世界一百二十餘國。
開利窗型冷氣從6,000BTU到30,000BTU，機型最爲完備，可適合您府上任何坪數的房間
開利發明冷氣，開利也是世界上歷史最久，規模最大的冷氣製造廠，76年來開利一直領導著冷氣工業，今年夏天買冷氣豈能錯過"品質值得信賴．價格非常合理"的開利冷氣

從壓縮機到外殼，開利塑造了最完美的冷氣——
強冷、安靜、省電、美觀！
●最進步的高速密封型壓縮機，強勁無聲，並裝有熱過負載保護裝置，保護壓縮機，延長冷氣機壽命
●專利恒溫型自動調溫器，維持室溫變化於1.5度間，並能保護壓縮機
●冷氣一啓動，專利自動調整風門就自動打開成35°，使冷氣均勻分佈室內
●蒸發管與冷凝管採交錯式排列，提高冷却及除濕效率
●獨立的吸、排氣裝置，永保室內空氣新鮮
●新型專利乾燥除水系統，保持底盤乾燥，增加冷却效率，消除風扇結凍發出的噪音
●新型電子風速控制鈕，沒有接點磨損，風速可隨意調整
●外型精心設計，高雅大方，能巧妙地搭配府上高尚的裝潢
●外殼由超級鋼板鍍上數層鋅與琺瑯而成，堅固耐用，防銹、防蝕，絕不污染外牆，影響住居的美觀。

world's number one air conditioning maker
Carrier
開利窗型冷氣機

增你智．開利窗型冷氣 台灣總代理：
茂慶股份有限公司
總公司展示中心
台北市南京東路三段186號
營業專線：721-3596．721-4457
服務專線：711-1757．771-9138

台中分公司展示中心　台中市三民路二段62號　電話：276380
嘉義分公司展示中心　嘉義市中山路241號　電話：283376
台南分公司展示中心　台南市中正路38號　電話：220830
高雄分公司展示中心　高雄市中正四路90號　電話：266426

台北市A區
全懋公司　台北市敦化南路388～1號
照明公司　台北市農安街15～1號
惠增公司　台北市新生南路一段168-4號
勝記公司　台北市中山北路六段237號
新源公司　台北市復興南路二段144號
九鼎公司　台北市長安東路二段71號
光勝公司　台北市永吉路216號
台北市B區
聯俊成公司　台北市忠孝東路三段267號
聯傑成公司　台北市信義路二段159號
迪特公司　台北市重慶北路三段260號
適大公司　台北市重慶北路一段82號
台灣電器行　台北市漢中街109-2號
先施公司　台北市長春路85號
龍音公司　台北市寧波西街36號
台北市C區
惠特士公司　台北市長安東路二段178號
良音公司　台北市民權西路258號
喆美公司　台北市中山北路二段25號
首佳公司　台北市寧波西街21號
又新公司　永和鎮永和路二段82號
裕貿公司　永和鎮永和路二段274號
利名立公司　板橋市館前路97號
北部地區
明豐公司　新竹市北門街60號　☎222702
永振公司　基隆市愛三路18號　☎224776
龍音公司　羅東鎮興東路忠義巷52～3號　☎544752
宏興公司　中壢市中明路122號　☎451210
台中地區
正貿行　豐原市信義街39號　☎222029
正光公司　台中市中山路151號　☎225795
輝豪公司　台中市湖北街120號　☎239992
佑生公司　台中市中正路165號　☎243865
元帥公司　台中市成功路27號　☎242926
仲美公司　彰化市中華路27號　☎23715
來福公司　員林鎮中山路189號　☎320272
嘉義地區
王將公司　嘉義市中山路237號　☎223575
宏大公司　嘉義市民族路641號　☎273907
源音公司　虎尾鎮中正路143號　☎322182
益成行　新營鎮民權路28號之2　☎328289
麗寶公司　斗六鎮愛國街29號　☎323250
台南地區
安全公司　台南市青年路56號　☎223355
榮福行　台南市忠義路47～1號　☎253050
勝發公司　台南市建國路143號　☎222588
易原公司　台南市開元路306號　☎239088．239939
新大舜公司　台南市大同路140號　☎226621
佳瑋公司　佳里鎮中山路271號　☎222562
高雄屏東地區
豐城行　高雄市大同二路84號　☎223712．229295
銀峰公司　高雄市浦東街188號　☎554383
東增公司　高雄市自立一路61號　☎272979
哥倫比亞公司　高雄市大仁路109號　☎551321．551642
中仁公司　高雄市五福二路135號　☎280574．249451
明隆公司　高雄市六合二路107～4號　☎251255．228309
芩雅公司　高雄市三多二路337號　☎764732．760440
瑞益公司　鳳山市中正路39號　☎463270
瑞旺公司　高雄縣橋頭鄉橋南路76號　☎613854
奕佳公司　屏東市民生路307號　☎330071