行政院新聞局出版業登記局版台省字第〇〇三三號
中華郵政台字第四一一九號登記執照第二類新聞紙
今天出版三大張　每份零售二元五角　每月十五元
MIN SHENG PAO
成必王　人行發
號五十二第
號五五五段四路東孝忠市北台：址地
版刷印華台：者印承
總機：7618141
電話　編輯部：7682161
訂閱：7689280
廣告：7662176

陳指揚機在福徒司長事董航華

謀預有早機劫振明施

北台回返機乘港由晚昨員機三

一、施明振預藏短機的消息，現均爲香港警方扣留，包括一把剪刀和一柄鑰匙。

二、當天施明振登上華航八三二次班機後，即將駕駛艙通往客艙的門鎖把手破壞，並趁下機前把駕駛艙內的一張紙片撕下，帶出機外。

三、施明振將紙片上的一張短箋交給身上搜出一張短箋，字跡潦草，內容是：「這是你們受過革命軍人精神教育的表現，是了不起的事！」

四、本報記者昨天在機場採訪時，曾看到施明振在候機室內寫字，並且將寫好的紙片交給一名空服員，但當時並未注意。

五、施明振登機後，即將駕駛艙門關上，並且將門鎖破壞，因爲有乘客在內，所以機師未敢貿然起飛，而要求機場當局設法開啓艙門。

六、機師長期在駕駛艙內，對於艙門的構造非常熟悉，施明振的此舉顯然是預謀。

七、施明振在機上曾經要求空服員給他一張報紙，空服員給他一張中國時報，他看了一下後，即將報紙丟在地上，並且用腳踩踏。

八、當天施明振登機後，即將駕駛艙通往客艙的門鎖把手破壞，並趁下機前把駕駛艙內的一張紙片撕下，帶出機外。

九、施明振登機後，即將駕駛艙通往客艙的門鎖把手破壞，並趁下機前把駕駛艙內的一張紙片撕下，帶出機外。

十、施明振登機後，即將駕駛艙通往客艙的門鎖把手破壞，並趁下機前把駕駛艙內的一張紙片撕下，帶出機外。

十一、施明振登機後，即將駕駛艙通往客艙的門鎖把手破壞，並趁下機前把駕駛艙內的一張紙片撕下，帶出機外。

十二、施明振登機後，即將駕駛艙通往客艙的門鎖把手破壞，並趁下機前把駕駛艙內的一張紙片撕下，帶出機外。

十三、施明振登機後，即將駕駛艙通往客艙的門鎖把手破壞，並趁下機前把駕駛艙內的一張紙片撕下，帶出機外。

十四、施明振登機後，即將駕駛艙通往客艙的門鎖把手破壞，並趁下機前把駕駛艙內的一張紙片撕下，帶出機外。

十五、施明振登機後，即將駕駛艙通往客艙的門鎖把手破壞，並趁下機前把駕駛艙內的一張紙片撕下，帶出機外。

十六、施明振登機後，即將駕駛艙通往客艙的門鎖把手破壞，並趁下機前把駕駛艙內的一張紙片撕下，帶出機外。

十七、施明振登機後，即將駕駛艙通往客艙的門鎖把手破壞，並趁下機前把駕駛艙內的一張紙片撕下，帶出機外。

十八、施明振登機後，即將駕駛艙通往客艙的門鎖把手破壞，並趁下機前把駕駛艙內的一張紙片撕下，帶出機外。

十九、施明振登機後，即將駕駛艙通往客艙的門鎖把手破壞，並趁下機前把駕駛艙內的一張紙片撕下，帶出機外。

二十、施明振登機後，即將駕駛艙通往客艙的門鎖把手破壞，並趁下機前把駕駛艙內的一張紙片撕下，帶出機外。

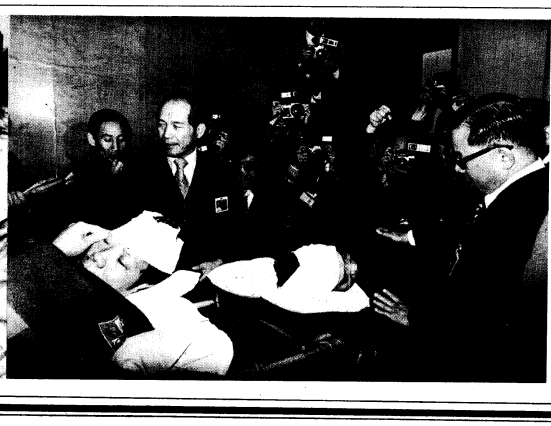

圖右：華航機場經理胡祥麟正與駕駛員志賢、機神謙等人談話。圖左：華航董事長林金生（右）與交通部長林金生親往慰問。（本報記者攝影）

【本報訊】交通部長林金生，昨天晚上與機場駕駛員志賢等人談話時，曾對志賢說：「你下來的時候，也感動林經理流下淚水，呈現了一幅感人的畫面。