行政院新聞局出版事業登記局版台報字第〇〇二七號　電報掛號：六二六〇號
中華郵政台字第二二六七號執照登記爲第二類新聞紙類　郵政信箱四三一—六〇號
社址：台北市忠孝東路四段五五號　城中營業處：台北市峨嵋街一二三號之一
承印者：聯合報印刷廠　今天出版三大張　每份零售二元五角　每月七十五元
ECONOMIC DAILY NEWS
發行人 王必立
第肆壹零玖號
總機：7681234
電話 訂報：7676148
廣告：7676113
編輯部：7676207
採訪組：7676215
工商服務部：7654754

增進稅務關務行政效率 行政院昨通過方案

【本報訊】行政院昨天院會，通過財政部所擬「增進稅務關務行政效率方案」，決定積極改進稅制、簡化稽征程序、加強推動會計師簽證制度、加強稅務關務人員輪調管理、實施稅關務人員待遇等。

院會並決定，各項改進措施之實施步驟及追蹤考核，均由財政部擬訂計畫切實執行。

「增進稅務關務行政效率方案」中，各項改進措施的內容計分三大項，其較重要者如下：

㈠在改進稅制及簡化稽征作業程序方面：

——改進稅制，將制度落伍、稽徵困難、流弊難於防止之租稅，在財政狀況許可範圍內，逐漸廢除或以進步之稅制取代。

——就現行稅制力求簡化稽徵程序，凡對稽徵無實效而足以增加徵納雙方困擾者，均予簡化或廢除，以期釜底抽薪，消除流弊，增進效率。其即可辦理者有下列各項：

①營利事業所得稅之查核，應加強推動會計師簽證制度，書面查核範圍，亦應斟酌稽徵人力，逐年再行擴大。

②擴大貨物稅查帳徵稅及簡化稽徵範圍，以減少駐廠稽徵。

③免用統一發票之小規模營利事業，其範圍應切實檢討，其金額標準應按經濟發展狀況酌予調整，至核定使用統一發票單位，則應加強稅收較大之案件，減輕查帳負荷，消除苛擾。

④貨物稅完稅價格查價評定程序，應按市場實際狀況修改，使守法廠商自動按公開售價加收，免除查價手續。

⑤編製海關進口貨物關稅完稅價格表，擴大即核即放辦法，務使大部份貨物之進口就適用價格表，實行即核稽查，以減少營業額漏報。

④貨物稅完稅價格查價評定程序，應按市場實際狀況修改，使守法廠商自動按公開售價加收，免除查價手續。

⑤編製海關進口貨物關稅完稅價格表，擴大即核即放辦法，務使大部份貨物之進口就適用價格表，實行即核即放，以避免先放後核所產生之困擾。

⑥繼續簡化退稅手續，擴大定額定率退稅範圍，實施退繳分離制度。

⑦擴大推行海關管理保稅工廠制度，減少退稅案件，促進對外貿易。對優良之保稅工廠，儘量不再派員監管。

㈡關於加強稅務關務人員管理及改進編制方面：

——稅（關）務機關應按業務量增加情況，覈實檢討調整員額編制，使能符合實際業務需要。

——各地區稅捐處之組織應針對稅務資料電腦化後之情況，將原來之按稅別分課改爲按功能分課，以增進稅務稽徵之效果。

——稅務關務主管職位應貫徹實施定期輪調制度。台灣省與台北市稅務人員之職等，對實施輪調有困難者應酌予調整。稽征機關內部各單位人員并應研究實施輪調。

㈢改進稅務關務人員之考核獎懲。

孫院長指示有關部會研擬具體措施提高農民收益

【本報訊】行政院長孫運璿，昨天指示內政部、經濟部、農復會及台灣省政府聯合組成小組，研擬提高農民收益的長短期措施，並限本月底前提出。

孫院長昨天下午在行政院會議室，召集有關首長，就如何提高農民收益與糧食價格問題舉行會議。孫院長除在會中指示上述四機關外，對於糧食價格問題，並即席指示由財政部與糧食局迅速協商，採取具體措施。

台灣省政府所提出的，擬將現行收購農民稻穀辦法，由每公頃收購九百七十公斤，提高到一千五百公斤的建議，昨天亦在會中提出，惟未獲結論，將一併列入長短期措施中考慮。

參加昨日會議的有經建會主任委員俞國華、財政部長張繼正、經濟部長張光世、內政部長邱創煥、農復會主任委員李崇道、台灣省政府主席林洋港及經濟部次長楊基銓等。

屠宰稅、筵席稅及娛樂稅 財部表示將逐漸予以廢除

【本報訊】財政部將逐漸廢除屠宰稅、筵席稅及娛樂稅，並以進步的加值型營業稅制，取代現行的營業稅。

財政部官員昨天在行政院院會通過「增進稅（關）務行政效率方案」後，作了以上表示。

這位官員指出，爲了配合將來實施加值型營業稅，財政部也將修改現行貨物稅條例，合理調整稅率級距，刪除不宜繼續課征貨物稅的項目，並配合改革方案，按實際狀況修改貨物稅完稅價格查價評定程序，使守法廠商自動按公開售價加收，免除查價手續。

他指出，屠宰稅、筵席稅及娛樂稅，都是制度落伍、稽征困難、流弊難於防止的租稅，但由於這些稅目的稅收不在少數，必須根據財政狀況，逐漸予以取消。

根據全國稅收統計，六十七年度全國屠宰稅收入爲新台幣二十二億七千餘萬元、娛樂稅收入爲五億一千六百萬元、筵席稅收入爲六億三千五百萬元。

股市昨創新高峯

成交總值突破二十五億關 加權指數上升至六六一點

【本報訊】台灣證券市場的交易紀錄及股價指數，昨日創下新高峯。

前一次突破性的高峯，出現在上月廿四日，當時的交易金額是廿四億六千萬元，經濟日報股價平均指數三一六・一四，發行量加權指數六二四・七二。以後，雖陸續上升，但未出現全面性突破的局面。

昨日的成交總值，達廿五億四千四百零六萬元，打破上月廿四日的交易額，並超出八千多萬元。

經濟日報股價平均指數，昨日爲三三二・八八，比前一天的最高點增加五・四五；發行量加權指數是六六一・三七，較前一天的最高點提高一二・六〇。

昨日收盤時漲停板的股票，有南亞、聲寶、歌林、台紙、華隆權證、台塑權證等六種；其中台紙及裕隆一度在漲停板後被打開，至最後始又回漲停板。另有華電、裕隆、太平洋實業也一度漲停板，而被打開後呈盤局狀態。

名經濟學家弗利曼定十六日來華訪問

【本報訊】名經濟學家弗利曼教授（Milton Friedman）將於本月十六日來華訪問，瞭解我國經濟進步狀況。

弗利曼教授是美國經濟學界中自由經濟主義的領袖，亦是著名的貨幣專家，曾於一九七六年獲得諾貝爾經濟學獎。他這次來華訪問，係由中央銀行總裁俞國華邀請。

最新電腦數值控制
義大利PROTTI
9月9日至9月11日，每天上午九時至下午五時，在台北市南京東路三段309號李氏宗祠舉辦
●變換花樣節省時間—看圖樣插換電子插梢，數十分鐘之內即可完成變換花樣。
●變換花樣節省費用—看圖樣變換花樣的過程裡，其使用的零件，只需要電子插梢而已可節省大量的零件費，降低生產成本。
●圖樣的複製及修正簡單—圖樣由電子插梢直接插在電子嵌板上，由眼睛即能看得出來，按照插好的圖案編織，所以圖樣的複製及修正非常簡單。
台灣總代理
TAEC 台北市懷寧街78號6樓
電話：3142529,3718049

U.C.C.
高亮度、耐磨、耐溶劑、難燃、防水、耐熱、防化學品
車輛用：汽車、卡車、工程車養護漆。
建築用：水泥、磁磚、表面塗刷。
工業用：農業機械、事務機械、電子電力設備、抗化學品保養漆。
船舶、飛機、鐵路運輸保護漆。
台北市臨沂街8巷3號
TEL:3930131～4

本公司於九月七日凌晨不幸發生火警，幸蒙
台北縣警察局及永和分局　台北市警察局消防大隊
台北縣警察局消防隊　附近軍憲警單位
台北縣義勇消防隊　附近居民
台北縣憲兵隊
給予本公司鼎力的協助與關懷，幸未釀成巨災，謹此致最大謝忱。
台灣松下電器股份有限公司
董事長洪建全暨全體員工一同謹謝

批發・零售・加工・技術服務
您想採購由工廠直接製造銷售，品質精良，價格低廉之各種電木製品的紡織機零件及電機或沖床用的各種厚薄電木板嗎？如齒輪、羅拉、普利、壓絲棒、絕緣華司等等!!
台北市和平西路3段300之3號（萬華華江大機場）
電話：(02) 3029222・3815716・3818349

全録 XEROX®
大臺北分銷商
全錄臨時展示廳
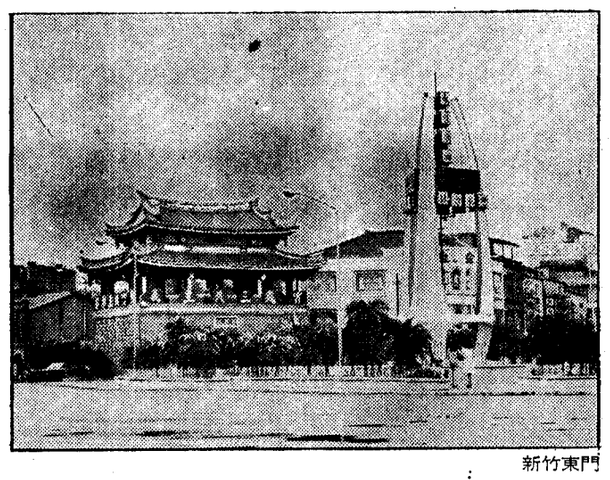
新竹東門
新竹，美麗的風城；苗栗，工業的重鎮。學校林立、工廠遍布。由於在竹、苗地區的全録客戶日日增加，爲提供更快更好的服務，全録今增設新竹營業所，並舉辦全録各型最新複印機展示，歡迎各界人士參觀指導。
全録 複印機展示會
民權路　民族路　民生路　全録
XEROX1000型複印機
新竹
展示時間：9月8日、9日（上午10時～下午5時）
展示地點：新竹市中山路10號 立慈飯店
台灣全録股份有限公司 新竹營業所
地址：新竹市民族路114號 電話：(035) 250647

享受氣派豪華的玻璃世界
南京東路・伊通街口——中建商業大樓
玻璃帷幕・中建商業大樓
南京東路
南京東路二段，新廈林立，却都只租不賣，聯邦商業大樓、新光大樓、亞洲信託大樓等是…
追究之下，才知道起因於『容積率』之即將實施。屆時營建成本提高，房價勢必浮動。
『中建商業大樓』是目前南京東路二段唯一肯銷售的大樓，洽購請早！
25尺賺錢店面——
南京東路二段，從來沒有小坪數的一樓店面出售，中建商業大樓將一樓分劃21、31坪，是絕無僅有的兩個好機會。
26・45坪小型辦公廳——
小型辦公廳在南京東路倍受矚目，預售開始勢必掀起搶購熱潮。
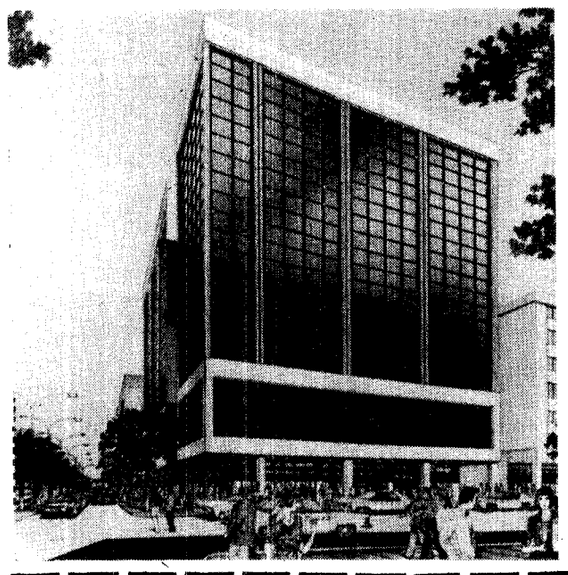
工　地／南京東路二段、伊通街口
規　劃／12層純辦公大樓 1樓21、31坪
2—12樓71、45、26坪
工　程／中一建築無限公司
綜合企劃／中一建築無限關係企業
服務專線／5818312-3・5811426
建造號碼／(66)建中山(南)字第040號
歡迎預購／5818312-3