經濟日報
局版臺報字第零零貳柒號　郵區一〇五號　郵政信箱四三－六〇號
中華郵政台字第二二六七號執照登記爲第二類新聞紙類　電報掛號六二六〇號
ECONOMIC DAILY NEWS
發行人王惕吾
第叁壹貳陸號
今日三大張　每月七十元
飛城印刷廠：台北市北平西路1之2號　電話：3612707
中華印刷廠：台北市忠孝東路一段123巷4號　電話：7682161—9
總機：7682161—9
訂報組：7766761　8370547
廣告部：7766762　1485707
編採處：7766763　1102157
工商服務：7766764　6211270
營業部：7766765　6276207
採訪組：7766766　6276212
印務部：7766736　3612707

政府計畫運用三百億元
六年內建十二萬戶國宅

【本報訊】爲配合推動新六年經建計畫，使大家都有整潔生活設備的房屋可住，政府計畫運用新台幣三百億元，於六年內大量興建完成國民住宅十二萬戶，連同已包括原定於六十五、六十六兩年度內原定完成之國民住宅二萬戶，並將省政府所擬定的六年經建大量興建國宅計畫中，預定在台灣省興建國宅十九萬戶之原計畫，予以精簡而成。

據瞭解，省政府原擬六年內以三百卅億元，興建國宅十九萬戶，平均每戶才分配到十七萬四千元，經有關單位會商後，認爲每戶的預算似嫌偏低，因此在不增加總預算的情況下，只有將之精簡。

另外，若照台灣省原擬計畫，僅台灣省部份即需興建十九萬戶國宅，連台北市與金馬地區合計在內，勢將需要興建約近三十萬戶，所需總經費必定甚爲龐大，因此有關單位在會商之後，初步決定，以六年內在全台灣地區興建國宅十二萬戶爲計畫目標。

該新建十二萬戶國宅之分配原則，據透露仍將比照原六十五、六十六兩年度台灣地區興建國宅，省市與金馬地區分配比例辦理。即興建二萬戶時，台灣省分配一萬五千戶，台北市分配四千五百戶，金馬地區五百戶。

至於興建進度，除六十五、六十六兩年仍按照原定計畫，每年興建一萬戶外，自六十七至七十年，將以分年逐增的方式，擴大興建初步計畫以每年增建五千至一萬戶的原則逐年增加，即六十七年興建一萬五千戶，六十八年二萬戶，六十九年三萬五千戶六年總共十二萬戶。

在興建經費方面，除了興建計畫中的三百億元之外，並將由各地方政府配合編列預算，先行興建各項公共設施。

中韓經合會議今揭幕
南惠祐盼能建立更進一步合作基礎

【本報訊】出席第十屆中韓經濟合作會議的韓國首席代表，副總理兼經濟企劃院長官南惠祐既抵台北，我經濟部長孫運璿、中韓兩國代表團，以及其他政府官員多人前往機場歡迎。

南副總理抵達台北後，在松山軍用機場舉行記者會，發表書面聲明，表示對我國在世界經濟條件艱難之情形下，仍能繼續成長至爲敬佩，藉此參加中韓經濟合作會議之機會，前來觀摩我國發展的情形，深感愉快，際此國際情勢急劇變化之時，深信兩國在敦睦友誼之基礎上必有極大的貢獻。

他在聲明中指出：韓、中兩國經過長久建立在傳統的密切關係過程中共同的繁榮及增進相互利益上，提高了相互合作及擴大其幅度，而獲得了莫大的成果。此次會議期中透過彼此坦率的交換意見及坦誠的討論議題，並了解彼此的立場建立了更進一步的合作基礎，深信對增進兩國關係有所貢獻。

南惠祐副總理，於一九二四年十月十日出生於韓國京畿道廣州，漢城大學研究所畢業後，赴美深造於一九六〇年獲經濟學博士，回國後於一九六三至一九六九年期間先後在國民學院西江大學以及美國史坦福大學担任教授，一九六九年從政，入閣爲財政部長官，自一九七四年九月迄今，改任爲副總理兼經濟企劃院長官，南副總理對於我國一向友好，相信今後中韓兩國經濟合作關係，必將日益加强。

昨天下午隨同南惠祐副總理抵台的，還有經濟企劃院公報官徐基源、秘書官林炳孝、代表團顧問韓國全國經濟人聯合會長金容完以及採訪此次會議的韓國記者五人。

第十屆中韓經濟合作部長級會議，定於今天上午十時十分在經濟部會議室揭幕，將由我國首席代表經濟部長孫運璿與韓國首席代表副總理兼經濟企劃院長官南惠祐共同主持，並討論各項合作議案。

工技院將斥資五億元
設置積體電路等工場

【本報訊】爲了加速電子工業研究發展並促進機械工業高級精密化，工業技術研究院將斥資四億九千七百一十萬元，設置積體電路示範工場和精密機械工場。

據表示，積體電路示範工場預定六十八年六月以前完成商簽約及新院區示範工場的規畫設計工作。

至於精密機械工場，預定於六十七年六月全部完成。

據表示，該工場負責精密機械具設置，精密加工技術引進，以及爲工業界訓練技術人員，以促進機械工業高級化、精密化，這個工場共需經費一億七千七百一十萬元。

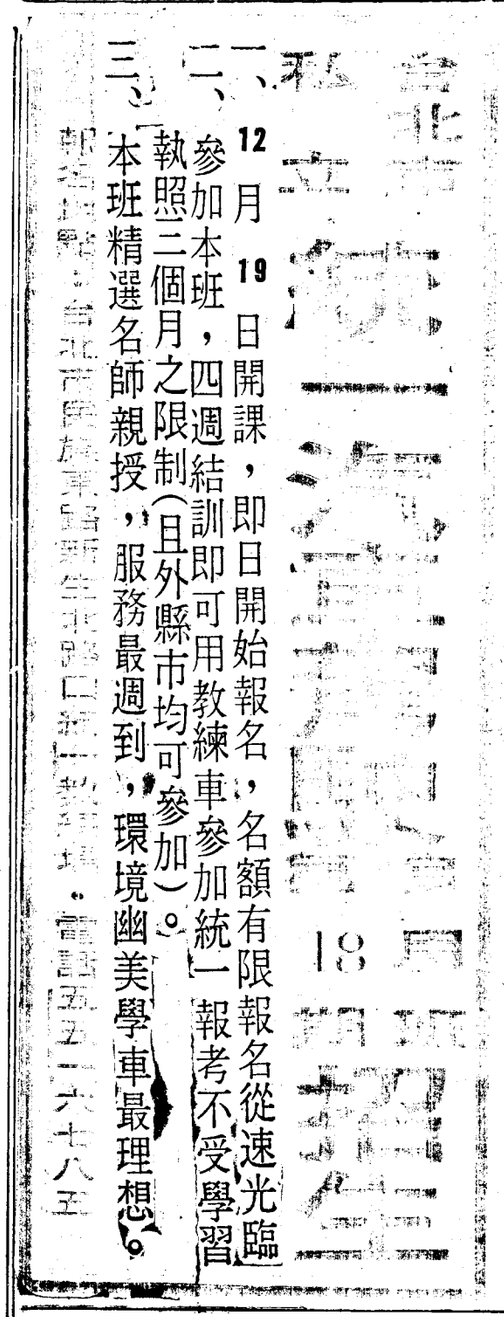

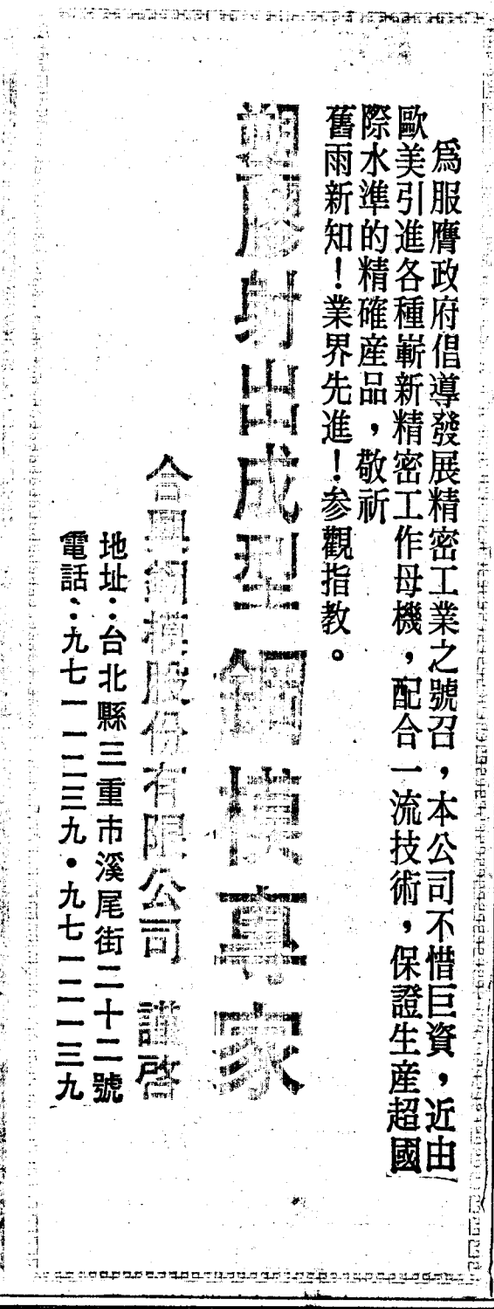
會計師事務所
會計師
會計師事務所
會計師
會計師事務所
會計師